40η ΕΠΕΤΕΙΟΣ
ΟΠΤΙΚΑ
Π.ΝΙΚΟΠΟΥΛΟΣ
Montreal
299 Jean Talon East
514 272.6990

ΕΛΛΗΝΟ-ΚΑΝΑΔΙΚΟ WWW.BHMA.NET

ΒΗΜΑ

1$ GREEK-CANADIAN TRIBUNE GRECQUE CANADIENNE 1$

samedi le 16 aout / Σαββάτο 16 Αυγούστου 2008

Εκδότης - Διευθυντής: ΧΡΗΣΤΟΣ Α. ΜΑΝΙΚΗΣ : Publisher - Editor

info@bhma.net 514.272-6873 bhma1990ltd@yahoo.com

7835 B Wiseman, Montreal, Canada H3N 2N8 · Issue # 2077 · Since 1964 · Canada Post: 40030091

SUPER SPECIAL
ΕΛΛΑΔΑ
ALCYON OLYMPIA EXPRESS
Tel: (514) 276-8537
Funtastique Rex
VOYAGES TRAVEL
Tel.: (450) 686-1015

conan
514 334.7977

pick the good one!
Genuine Greek Olives & Extra Virgin Olive Oil
Pilaros
Importer of Mediterranean Products
www.pilaros.com 1.888.PILAROS

ΠΛΗΘΟΣ ΠΙΣΤΩΝ ΣΤΗΝ ΛΙΤΑΝΕΥΣΗ ΤΗΣ ΙΕΡΑΣ ΕΙΚΟΝΑΣ ΣΤΟΝ ΙΕΡΟ ΝΑΟ ΤΗΣ ΚΟΙΜΗΣΕΩΣ ΤΗΣ ΘΕΟΤΟΚΟΥ

Μικρό μέρος εκ των χιλιάδων παρευρισκόμενων πιστών. Στο πρώτο πλάνο βλέπουμε μερικούς από τους επίσημους που συμμετείχαν στην λιτάνευση της Ιεράς Εικόνας της Κοιμήσεως της Θεοτόκου. Μεταξύ των άλλων είναι ο πρόεδρος της Ελληνικής Κοινότητας Μόντρεαλ κ. Βασίλης Μπαλαμπάνος, ο υποπρόξενος κ. Κυρίτσης, η τέως ομοσπονδιακή βουλευτής κα. Ελένη Μπακοπάνου, ο πολιτευτής Τζ. Τρουντώ, ο επαρχιακός υφυπουργός κ. Τζέρης Σκλαβούνος, η δημοτική σύμβουλος του Παρκ Εξτένσιον κ. Μαίρη Ντέρου, ο τέως πρόεδρος της ΕΚΜ κ. Νίκος Παγώνης, και ο Σύμβουλος της ΕΚΜ Κώστας Τσαντρίζος...

ΠΕΡΙΣΣ. ΦΩΤΟ σελ 9

Την περασμένη Πέμπτη, παραμονή της εορτής του Δεκαπενταύγουστου, οι δρόμοι γύρω από τον Ιερό Ναό της «Παναγίτσας» κατακλύστηκαν από χιλιάδες πιστών που συνέρευσαν και φέτος για να γιορτάσουν την εορτή της Κοιμήσεως της Θεοτόκου, να τιμήσουν την Θεομήτορα, να προσκυνήσουν την Ιερά και θαυματουργική Εικόνα της Κοιμήσεως και να ζητήσουν την Χάρη τής Μεγαλόχαρης.

Στο στιγμιότυπό μας βλέπουμε τον άριστα και πολύ επιμέλεια κατασκευασμένο και στολισμένο «τάφο της Παναγίας» ενώ μπροστά από αυτόν είναι ο Μητροπολίτης Καναδά κ.κ. Σωτήριος με τον π. Νικόλαο Παπαγεωργίου Ιερατικό Προϊστάμενο του Ιερού Ναού της Κοιμήσεως της Θεοτόκου.

Συνεχίζονται οι προκλήσεις των Σκοπιανών Νέος γύρος επαφών ο Μ. Νίμιτς >>> ΣΕΛ. 39

Αντικειμενικές ανακρίσεις για τον θάνατο νεαρού από αστυνομικό υπόσχεται η αστυνομία του Κεμπέκ >>> ΣΕΛ. 59

Με λαμπρότητα σε όλη τη χώρα τιμήθηκε η Κοίμηση της Θεοτόκου >>> ΣΕΛ. 25

RESTAURANT Nikos Pizza & Deli
LIVRAISON RAPIDE ET GRATUITE
FAST & FREE DELIVERY
(514) 331-5860
332-3600

ARAHOVA SOUVLAKI
FRANCHISES AVAILABLE
1.866.688.9980

Παναγιώτης (PETER) PITSAKIS
L' EXPERT PM IMMOBILIER
Για αγορά ή πώληση Restaurant
514.341-4688 · 514.961-5999

ΕΛΛΗΝΙΚΟ ΧΡΩΜΑΤΟΠΩΛΕΙΟ
MAGASIN DE PEINTURE
PAINT SHOP
ALEX
Πωλούνται χρώματα αρίστης ποιότητος, των πιό γνωστών εταιρειών, σε τιμές ασυναγώνιστες.....
Στους εργολάβους και ιδιοκτήτες σπιτιών, τιμές ΧΟΝΔΡΙΚΗΣ πώλησης
Γίνονται δεκτές τηλεφωνικές παραγγελίες
Διανομή κατ' οίκον δωρεάν
Benjamin Moore
525 Ogilvy Ave.
514 271.8132

ΕΙΣΑΓΩΓΕΣ - ΕΞΑΓΩΓΕΣ
G.O.T
ΜΕΤΑΦΟΡΕΣ
(514) 337-3468
ΠΕΙΡΑΙΑΣ (210) 400-4035
Κυριακή και Ντίνα Νικολακάκη · www.generalot.com

Μεταφορές στην Ελλάδα και σε όλο τον κόσμο
TRAFFIC ORIGINAL OUTREMER
3250 Sartelon, Ville St-Laurent
514-333-9099

MOURELATOS

AXIA CONSULTING GROUP INC
JOHN DRACONTAIDIS
Οικονομικός Ασφαλιστικός Σύμβουλος
·Υποθήκες ·RRSPs
·Επενδύσεις Κεφαλαίων ·Αμοιβαία κεφάλαια
5760 Royalmount, #201, T.M.R. Tel.: (514)344-2354

VOLAILLES REGAL POULTRY
ΤΟ ΟΝΟΜΑ ΜΑΣ ΕΙΝΑΙ Η ΕΓΓΥΗΣΗ ΤΩΝ ΠΡΟΪΟΝΤΩΝ ΜΑΣ
955 RUE MICHELIN – MONTREAL
450-667-7070 / 450-667-4911

ΥΠΕΡΑΣΤΙΚΑ
Ελλάδα, Καναδά & Η.Π.Α.
3¢ / λεπτό*
1 866 525-2835 www.selectcomtelecom.ca
Selectcom® TELECOM
Πάντα στην διάθεση σας
*Υπό ορισμένες προϋποθέσεις, τηλεφωνείστε μας για λεπτομέρειες.

SAMI FRUITS

Καλωσορίζουμε την Ελληνική Παροικία στο κατάστημά μας για να επωφεληθεί τις χαμηλές μας τιμές

LAVAL:
·409 Curé Labelle (γωνία 75η Av.)
LAVAL 450-978-1333

ΚΕΝΤΡΙΚΑ ΓΡΑΦΕΙΑ:
·1505 Legendre W., Montreal,
514-858-6363

MARCHE JEAN TALON:
·258 Jean Talon E., Montreal, 514-276-5902
·8200, 19th Avenue, Montreal, 514-593-1333

LASALLE:
·400 Lafleur, Lasalle, Que. 514-368-1333

ΣΧΟΛΙΑ - ΕΠΙΚΑΙΡΟΤΗΤΕΣ

Πολλές οι προεκτάσεις του πολέμου Ρωσίας-Γεωργίας

του ΧΡΗΣΤΟΥ ΜΑΝΙΚΗ

Αλληλοσυγκρουόμενες οι πληροφορίες και οι κατηγορίες από τα μέτωπα του πολέμου Ρωσίας – Γεωργίας. Παρά τις επίσημες ανακοινώσεις για «κατάπαυση του πυρός» και την έναρξη ειρηνευτικών συνομιλιών, η Ρωσία φαίνεται ότι επεκτείνεται περισσότερο προκειμένου να βελτιώσει την διαπραγματευτική της θέση, που έτσι και αλλιώς βρίσκεται στην θέση του νικητή και σίγουρα, παρά τα όσα περί ειρηνευτικών συνομιλιών λέγονται, θα απαιτήσει να υπαγορεύσει τους δικούς της όρους επί της μικρής Γεωργίας.

Εν τω μεταξύ ο κόσμος, όλοι εμείς δηλαδή, λόγω αυτού του κεραυνοβόλου, αλλά από ότι φαίνεται, πολύ καταστροφικού πολέμου, μάθαμε και που βρίσκεται η Γεωργία, και την ιστορία της, αλλά και σε πόσο στρατηγική και νευραλγική θέση βρίσκεται.

Μάθαμε ακόμα ότι είναι μια μικρή χώρα που επί αιώνες βρίσκεται υπό την σκιά της Ρωσίας, ασχέτως αν αυτή ήταν Τσαρική ή Σοβιετική και ότι ο Στάλιν καταγόταν από την Γεωργία.

Μετά την κατάρρευση της Σοβιετικής Ενωσης, η Γεωργία ανεξαρτητοποιήθηκε και προσπάθησε να συνάψει στενές σχέσεις με την Δύση και κυρίως με τις ΗΠΑ. Μάλιστα στην τελευταία Σύνοδο των αρχηγών του ΝΑΤΟ που έγινε στο Βουκουρέστι, είχε υποβάλλει αίτηση τόσο αυτή, όσο και η Ουκρανία να γίνουν μέλη του ΝΑΤΟ.

Φυσικά λόγω του ότι εναντιώθηκαν κυρίως η Γερμανία και η Γαλλία, το αίτημα της Ουκρανίας και της Γεωργίας ετεροχρονίστηκε. Πίσω από την άρνηση των Ευρωπαϊκών χωρών όμως ήταν η Ρωσία, που μέσω του Πούτιν, έχει δηλώσει κατ' επανάληψη και σε όλους τους τόνους, ότι αυτό δεν πρόκειται να το αποδεχτεί ποτέ.

Η Ρωσία λοιπόν, ενισχυμένη οικονομικά και πολιτικά, λόγω των πετρελαίων που διαθέτει και που τόσο μεγάλη ανάγκη τα έχουν οι χώρες της Δυτικής Ευρώπης, δεν έκρυψε την αντίθεσή της, στις φιλοδοξίες των δύο αυτών χωρών να γίνουν μέλη του ΝΑΤΟ.

Καραδοκούσε λοιπόν και περίμενε. Και στην μεν Ουκρανία, απέφυγε να εμπλακεί στρατιωτικά. Για να δείξει όμως ότι δεν αστειεύεται της έκλεισε τους αγωγούς πετρελαίου και την ανάγκασε να κάνει πολλές υποχωρήσεις. Κυρίως όμως της έστειλε το μήνυμα, ένα μήνυμα που έλαβαν και οι Ευρωπαϊκές χώρες, αφού πολλοί από αυτούς τους αγωγούς τροφοδοτούν με πετρέλαιο και πολλές από τις χώρες της Δυτικής Ευρώπης.

Συνέχεια στην σελ 26

ΜΕΤΑΚΟΜΙΣΑΜΕ

Επί 18 χρόνια εξυπηρετούμε την Ελληνική Παροικία

ΑΣΦΑΛΕΙΕΣ

Αυτοκινήτων •Σπιτιών •Ενοικιαστών •Ζωής

Allstate®

KOSTA D. MENOUTIS

1643 Daniel Johnson (γωνία St-Martin)

Προγράμματα 2 πλεονεκτημάτων

Ασφαλίζοντας με εμάς το σπίτι και το αυτοκίνητό σας εξοικονομείτε μέχρι 35%

Ρωτείστε μας για τις Ασφάλειες Ταξιδίων

514831.2700

ROYAL LEPAGE
ANNE SHEARS
Courtier immobilier affilié
FRANCHISE INDÉPENDANT ET AUTONOME DE ROYAL LEPAGE

4427 Samson
Chomedey
450-687-4430
Chartered real estate agent

Πήτερ Τσάκωνας
affiliated real estate agent
(450)969.9999

A) Super Pizzeria, LeGardeur, πολύ καλή περιοχή, ολοκληρωτικά ανακαινισμένη, άρτια εξοπλησμένη, με προοπτική να φτάσει τίς $100,000 τον μήνα. (Επαγγελματική κοστολόγηση Ιαν. 2007,για τών $480,000),πρέπει να πουληθή το γρηγορότερο, ζητούν ~~$ 375,000.~~ Τιμή μειωμένη κατά $80.000 - **Τιμή $295,000**

B) RESTO-PIZZERIA: Repentigny. Στρατιγική τοποθεσία στό **Industrial Park,** από το 1979, 3,500 τ.πόδια, 250 καθίσματα σε 2 ορόφους + 40 στήν ταράτσα, εύκολη καί επικερδής επιχείρηση, με αποκληστικότητα προμήθευσης φαγητών στό διπλανό Bar. Ζητούν $ 175,000.

Γ) Χαντοκάδικο. Rosemount. Φανταστική ευκαιρία γιά τον κατάλληλο, 68 καθίσματα, πολύ επικερδίς επιχήρηση, μεγάλα κέρδη, εύκολη διαχείρηση, πρέπει να πουληθεί σε 3 εβδομαδες, ζητούν μόνον $80.000, τα μισά από ότι θα έπρεπε. μήν έρχεστε δεύτεροι.

petertsakonas.com or www.visitenet.com/p.tsakonas

1) STE.DOROTHÉE: Υπέροχο σπίτι, μεγαλο οικόπεδο, καινούργια oak πατώματα, καινούργια ντουλάπτια κουζίνας, δυο ανακαινισμένα μπάνια, 4 κρεβ/ρες, σαλόνι, τραπεζαρία, καθιστικό με τζακι τελειωμένο υπόγειο..

2) STE. DOROTHEE: Πολύ καλή καί ήσυχη περιοχή, καινούργιο σπίτι με 4 κρεβ/ρες, 2,5 μπάνια, σαλοτραπεζαρία, καθιστικό, μεγάλο ημι-υπόγειο, για πλέηρούμ και 5η κρεβ/ρα, πατώματα από ποιοτικό ξύλο,ωραιώτατη κουζίνα, με εκλογή οικοπέδου, χρωμάτων,κεραμικών.κτλ. EXCLUSIVE.

3) STE. DOROTHEE: Μεγάλο σπίτι,πολύ καλή περιοχή, 4 κρεβ/ρες, σαλόνι, χωριστή τραπεζαρία, 2,5 μπάνια, καινούργια ξύλινα πατώματα, τελειομένο υπόγειο+++ $360,000

4)ST-LAURENT¨ Μεγάλο **Duplex** μ **Bachelor**, ηλεκτρική θέρμανση, τα 2 πατώματα διαθέσιμα για εγκατοίκηση 1η Ιουλίο 2008, για περισσότερα επισκεφθείτε τ **Petertsakonas.com – click Residential**

5) CHOMEDEY:Υπέροχο,γωνιακό σε πολύ καλή γειτονειά, κοντά στήν εκκλησία τού Τ. Σταυρού, 3 κρεβ/ρες χωριστή τραπεζαρία, μεγάλο πληρούμ με τζακι και μπάρ, δρύινα ντουλάπια,καινούργια πατώματα στο πρώτο καί υπόγειο,καινούργιες πόρτες, παράθυρα, μπάνια,καθαρότατο,φανταστικό ! !.

6) STE-DOROTHEE: Ωραιότατο και οικονομικό σπίτι, πολύ φωτεινό, με πολύ μεγάλα παράθυρα, 3 κρεβ/ρες, 2 μπάνια, μεγάλο σαλόνι, καθιστικό, πολύ μεγάλο οικόπεδο, 8,675τ.π., μειωμένη τιμή.

7) ΜΟΝΟΚΑΤΟΙΚΙΑ (2006) στα Αντίκυρα στον Κορινθιακό Κόλπο, κοντά στην θάλασσα, οικόπεδο 7,3 στρεμμάτων με 65 μεγάλα ελαιόδεντρα, σαλοτραπεζαρία, μαρμάρινο τζάκι, 4 κρεβ/ρες, 2 μπάνια, ζητούν 395,000 Ευρώ. Συζητήσιμα

8) Στο **ΚΙΑΤΟ – ΚΟΡΙΝΘΙΑΣ,** Υπέροχο διαμέρισμα, 60τ.μ. 100 μέτρα από την θάλασσα, 3ος (τελευταίος) όροφος, 2 μπαλκόνια, πανοραμική θέα του Κορινθιακού, ζητούν 100,000 Ευρώ

9) CHOMEDEY: Καλό κτίριο, (1986) 8Χ4 ½ με 6 τζάκια, ηλεκτρική θέρμανση, καλοί ενοικιαστές, κοντά στο Aut. 13 και στο Ste-Dorothee Mega Centre, σίγουρη τοποθέτηση, συνολικά έσοδα $66,200

10) STRIP SHOPPING CENTRE, Ανατολικά του Μοντρεάλ, 11 καταστήματα, ετήσια έσοδα 193,000$ και έξοδα 76,000$. Θα πουληθεί 7,5 φορές τα συνολικά έσοδα. Απαιτούμενη προκαταβολή $450,000 με $500,000. Κερδίζετε 8% στα χρήματά σας

11) ST-HUBERT: Δύο γειτονικά οικόπεδα τών 5,000 τ.π. το κάθε ένα με σύνολο 10,000 τ.π.,κοντά σε κτισμένη περιοχή με πιθανότητα να ανοιχτούν οι δρόμοι στά επόμενα 5-10 χρόνια.Πολύ καλή ευκαιρία γιά μελλοντική χρήση. Ζητούν $2,00 το τ. πόδι, δηλαδή $10,000 το κάθε οικόπεδο.

12) STE. DOROTHEE: Μεγάλο κομμάτι ΓΗΣ, 1,550,000 τ.πόδια περίπου 14,4 στρέμματα, φανταστική επένδυση με μεγάλη προοπτική, Ζητούν $2,25 τό τετρ. πόδι. πωλείται μονοκόμματο.

Κοτσοβος

Ο μεγαλύτερος συνεταιριστικός
χρηματοοικονομικός οργανισμός στον Καναδά
desjardins.com

Desjardins
Χρήματα που δουλεύουν για σας

Υπέγραψε την εκεχειρία η Γεωργία, «αποχώρηση τώρα» λένε στους Ρώσους οι Αμερικανοί

Associated Press Αθήνα Την άμεση αποχώρηση των ρωσικών στρατευμάτων από τη Γεωργία απαιτούν οι Αμερικανοί, έπειτα από την υπογραφή της συμφωνίας εκεχειρίας από την Τιφλίδα. Το κείμενο της συμφωνίας θέτει σε «αστερίσκο» το μέλλον της Νότιας Οσετίας και της Αμπχαζίας -ένα μέλλον που για τη Μόσχα είναι περίπου προδιαγεγραμμένο.

Ο πρόεδρος της Γεωργίας Μιχαήλ Σαακασβίλι δήλωσε την Παρασκευή ότι υπέγραψε τη συμφωνία, σημείωσε όμως ότι ένα σημαντικό κομμάτι της Γεωργίας παραμένει υπό ρωσική στρατιωτική κατοχή, λέγοντας χαρακτηριστικά ότι «σήμερα κοιτάμε το κακό κατευθείαν στα μάτια».

«Μετά την υπογραφή της συμφωνίας (εκεχειρίας) όλες οι ρωσικές στρατιωτικές, καθώς και οι παραστρατιωτικές δυνάμεις που εισήλθαν στην Γεωργία, πρέπει να αποχωρήσουν αμέσως», τόνισε η Αμερικανίδα υπουργός Εξωτερικών Κοντολίζα Ράις.

«Δεν βρισκόμαστε στο 1968», πρόσθεσε η επικεφαλής του Στέιτ Ντιπάρτμεντ, επιτιθεμένη ταυτόχρονα στο Ρώσο πρόεδρο Ντμίτρι Μεντβέντεφ ότι δεν τήρησε την υπόσχεσή του να τερματιστούν όλες οι στρατιωτικές επιχειρήσεις στη Γεωργία.

Η Ρωσία οφείλει να «τιμήσει τη δέσμευσή της και να αποσύρει τα στρατεύματά της από ολόκληρη τη γεωργιανή επικράτεια» τόνισε και ο Αμερικανός πρόεδρος Τζορτζ Μπους, προσθέτοντας με έμφαση ότι μία συγκρουσιακή σχέση με τις Ηνωμένες Πολιτείες δεν είναι προς το συμφέρον της Μόσχας.

Ο Μπους κατηγόρησε τη Ρωσία για «τρομοκράτηση και εκφοβισμό» εναντίον της Γεωργίας, σημείωσε με νόημα ότι «ο Ψυχρός Πόλεμος τελείωσε» και πρόσθεσε ότι οι πολίτες της πρώην Σοβιετικής δημοκρατίας επέλεξαν την ελευθερία και «εμείς δεν θα τους παραπετάξουμε».

«Η κατατρομοκράτηση και ο εκφοβισμός δεν είναι τρόποι να ασκείς εξωτερική πολιτική στον 21ο αιώνα» δήλωσε από το Λευκό Οίκο ο Αμερικανός πρόεδρος, λίγο πριν αναχωρήσει για το ράντσο του στο Τέξας, προειδοποιώντας ότι θα παρακολουθεί στενά τις εξελίξεις, από κοινού με την υπουργό Εξωτερικών Κοντολίζα Ράις και τον υπουργό Αμυνας Ρόμπερτ Γκέιτς.

Μάλιστα, ο Τζορτζ Μπους επικαλέστηκε δηλώσεις του επικεφαλής του Πενταγώνου, ότι η συμπεριφορά της Μόσχας προκάλεσε ζημιά στις σχέσεις της με την Ουάσινγκτον και τους δυτικούς συμμάχους της, ενώ τόνισε για μία ακόμη φορά ότι «η κυριαρχία και η εδαφική ακεραιότητα της Γεωργίας πρέπει να είναι σεβαστές».

«Αστερίσκος» για Αμπχαζία, Ν.Οσετία

Τη ώρα των δηλώσεων Μπους η Κοντολίζα Ράις έφτανε στην Τιφλίδα, προκειμένου να πείσει τον Γεωργιανό πρόεδρο να υπογράψει το κείμενο της εκεχειρίας -αποστολή όχι και τόσο εύκολη, αν κρίνει κανείς από το γεγονός ότι η Αμερικανίδα ΥΠΕΞ χρειάστηκε πέντε ώρες για να αποσπάσει την υπογραφή του κ. Σαακασβίλι.

Αμερικανοί διπλωμάτες παραδέχονταν ότι το κείμενο αυτό δεν είναι τέλειο, αλλά θέτει ως πρώτη προτεραιότητα την επιστροφή στο status quo ante -την κατάσταση, δηλαδή, πριν το ξέσπασμα το συγκρούσεων- και ουσιαστικά τη ρωσική αποχώρηση από τα γεωργιανά εδάφη.

«Θα ήταν μία μείζονα επιτυχία για τη Γεωργία να πετύχει την αποχώρηση των Ρώσων από τη χώρα και την επιστροφή στην προτεραία κατάσταση» τό-

Συνέχεια στην σελ 70

ΠΑΤΩΜΑΤΑ ΔΙΑΡΚΕΙΑΣ (ΞΥΛΙΝΑ)

Τηλεφωνήστε μας τώρα και επωφεληθείτε τα μεγάλα σπέσιαλς του μηνός. Τοποθετήσεις παντός είδους καινούργιων πατωμάτων, ανανεώσεις, χρωματισμοί, επισκευές.

ΔΩΣΤΕ ΟΜΟΡΦΙΑ, ΚΑΘΑΡΙΟΤΗΤΑ... ΥΓΕΙΑ ΣΤΟ ΣΠΙΤΙ ΣΑΣ

Mebesa Inc. Τηλ.: 450 656-9778

Licence #2846-9195-66 Fax: 450 656-0106

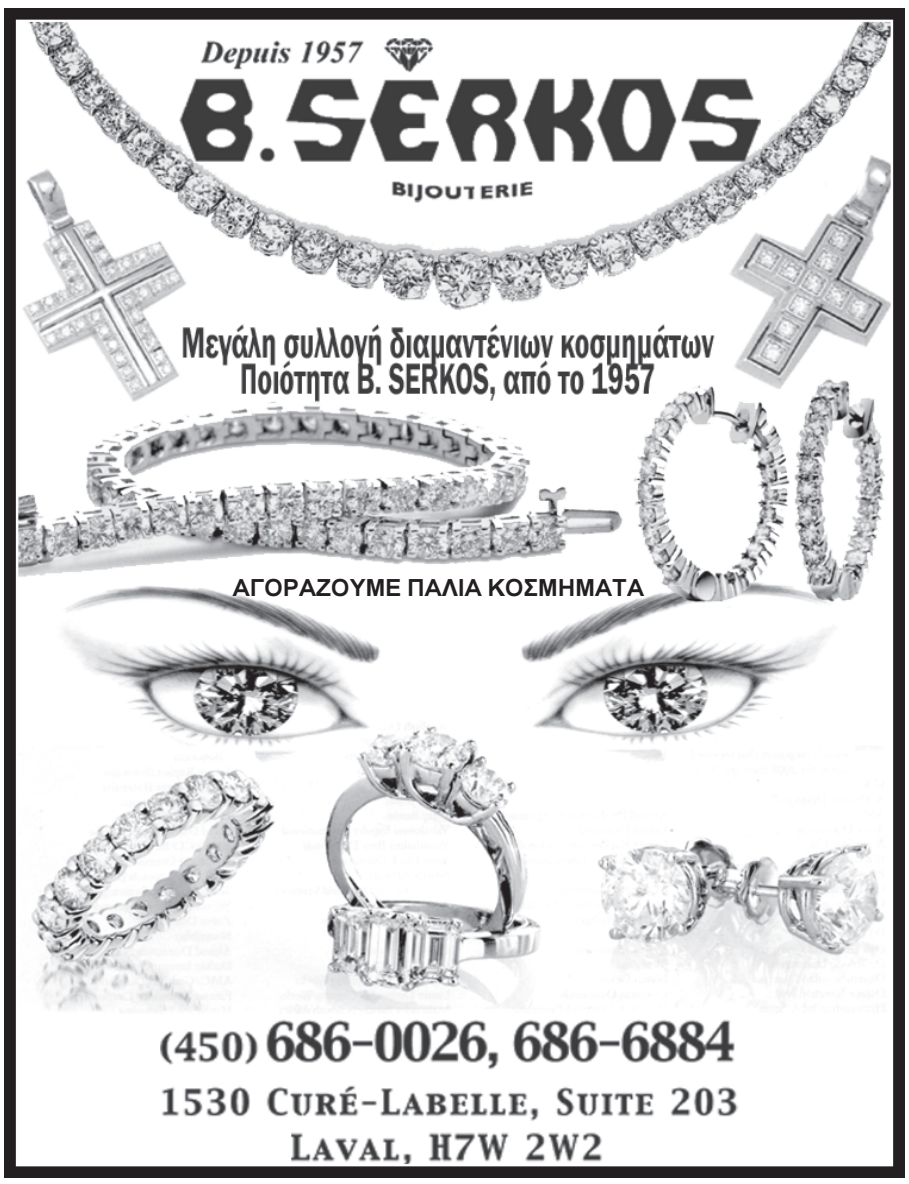

ΝΑΥΤΙΛΙΑΚΕΣ ΕΤΑΙΡΙΕΣ ΔΙΕΘΝΩΝ ΜΕΤΑΦΟΡΩΝ

H.O.T

HERMES TRAFIC D'OUTREMER

STEFANDRI

STEFANDRI FREIGHT SERVICES INC.

Τα γραφεία Μεταφορών
HOT και STEFANDRI
Περιμένουν να σας εξυπηρετήσουν μαζί
Με εμπειρία πάνω από 35 χρόνια

- Κάθε εβδομάδα αναχωρήσεις σε όλη την Ελλάδα και σε όλα τα τελωνεία της
- Για τα αυτοκίνητά σας
- Για τα εμπορεύματά σας
- Για τις οικοσκευές σας

6692 PARK AVENUE (μέσα στην PARK PLAZA)
(514) 270-1961 (514) 906-8373

ΥΠΗΡΕΣΙΑ ΚΑΙ ΠΕΡΙΦΡΟΥΡΗΣΗ

Φόνος 18χρονου από αστυνομικό συγκλονίζει την κοινωνία

Του Νίκου Τ. Παγώνη

Αρχικά η είδηση, από το αστυνομικό δελτίο, δε μου προξένησε μεγάλη εντύπωση. «Αστυνομικός πυροβολεί σε πλήθος νεαρών, που είχαν περικυκλώσει τη συνάδελφό του και την απειλούσαν» έγραφε στα «ψιλά» η εφημερίδα. Την επομένη, όμως, οι λεπτομέρειες του δραματικού γεγονότος, που τόσο περιληπτικά περιέγραφε το αστυνομικό δελτίο, συγκλόνισαν ολόκληρη την πόλη μας.

Ομάδα νεαρών, το περασμένο Σάββατο στο Μόντρεαλ Νορθ, παίζανε ζάρια όταν περιπολικό σταμάτησε δίπλα τους. Οι αστυνομικοί που επέβαιναν του οχήματος υπέβαλαν, αρχικά, διάφορες ερωτήσεις στους νεαρούς και στη συνέχεια επιδίωξαν τη βίαια σύλληψη ενός εξ αυτών. Οι υπόλοιποι, φαίνεται πως παρενέβησαν προς αποτροπή της σύλληψης του συντρόφου τους και ο άρρεν αστυνομικός, που συντρόφευε την αστυνομικίνα που προσπαθούσε να περάσει τις χειροπέδες στο νεαρό, φοβούμενος ότι αυτή βρισκόταν σε κίνδυνο από τους υπολοίπους που συνωστιζόταν γύρω της, έσυρε το υπηρεσιακό του περίστροφο και πυροβόλησε εναντίον τους, με αποτέλεσμα να τραυματίσει δύο και να σκοτώσει τον 18χρονο Φρέντυ Βιλανουέβα.

Η είδηση του φόνου του άοπλου νεαρού θορύβησε έντονα τους κατοίκους του βορεινού προαστίου σε σημείο που το επόμενο βράδυ ξεχύθηκαν στους δρόμους διαδηλώνοντας εναντίον της πράξης των αστυνομικών. Η ειρηνική αυτή διαμαρτυρία δεν άργησε όμως να κλιμακωθεί σε βίαια διατάραξη της τάξης, με τραυματισμό αστυνομικών (μία εξ αυτών φέρει τραύμα εκ πυροβολισμού στο μηρό), με ζημίες, καταστροφές, πυρπόληση αυτοκινήτων, λεηλασία καταστημάτων και τη μερική καταστροφή πυροσβεστικών αντλιών, καθώς και του ίδιου του σταθμού της πυροσβεστικής στη γειτονιά.

Η αστυνομία παρουσιάστηκε αρχικά αδύναμη να καταστείλει τη διατάραξη και να αποτρέψει τους βανδαλισμούς και τις ζημιές, στη συνέχεια όμως, με την υποστήριξη των ΜΑΤ, κατόρθωσε να επιβάλει την τάξη, προβαίνοντας ταυτόχρονα και στη σύλληψη έξη ατόμων.

Την επομένη των γεγονότων, ο δήμαρχος της πόλης σε δηλώσεις προς τον τύπο παρουσιάζεται να γνωστοποιεί ότι δεν πρόκειται να ανεχτεί επιθέσεις εναντίον αστυνομικών, υποβάλλοντας την ίδια στιγμή ερωτήσεις αναφορικά με το φόνο του άτυχου νεαρού, δηλώνοντας ότι τα αποτελέσματα της αστυνομικής έρευνας, που διενεργεί η Επαρχιακή Αστυνομία, θα δημοσιοποιηθούν το συντομότερο δυνατόν.

Ενώσω ουδείς μπορεί να δικαιολογήσει τις άγριες πράξεις βίας και καταστροφής της περασμένης Κυριακής, η αγανάκτηση του κοινού και η αποδοκιμασία του φόνου ενός τόσο νέου ατόμου είναι ικανή να οδηγήσει και τους πιο φιλήσυχους των ανθρώπων σε κινήσεις απελπισίας- αν και φημολογείται ότι οι υπεύθυνοι των βανδαλισμών και της λεηλασίας ουδεμία σχέση είχαν με τους διαδηλωτές, απλά επωφελήθηκαν της περίστασης.

Δεν είναι η πρώτη φορά που άοπλο άτομο χάνει τη ζωή του κατά τη διάρκεια αστυνομικής επιχείρησης. (Τα τελευταία δέκα χρόνια δώδεκα άτομα έχουν βρει το θάνατο τους στα χέρια αστυνομικών κάτω από όχι και τόσο ξεκάθαρες συνθήκες.)

Όπως και δεν είναι η πρώτη φορά που πολλά ερωτηματικά δημιουργούνται σχετικά με τη ευθύνη που φέρει η αστυνομία σε τέτοιου είδους περιπτώσεις.

Υπηρεσία και περιφρούρηση

Με το σύνθημα αυτό, οι σύγχρονες αστυνομικές δυνάμεις καθορίζουν την αποστολή τους. Η περιφρούρηση των πολιτών και η εξυπηρέτηση τους είναι πράγματι ο λόγος ύπαρξης της αστυνομίας. Από όργανο της εξουσίας και υπηρέτης των παραταξιακών και ηγεμονικών συμφερόντων του παρελθόντος, η σημερινή αστυνομία στις δημοκρατικές κοινωνίες έχει αναβαθμιστεί σε προστάτη του πολίτη και όχι σε τιμωρό και διώκτη των πολιτικών αντιφρονούντων.

Οι σύγχρονες κοινωνίες απαιτούν την αστυνομία τους να είναι ταγμένη στο πλευρό τους, στην προστασία τους και στην προώθηση αρμονικών σχέσεων μεταξύ των αστυνομικών και των πολιτών.

Ο διαχωρισμός κυβέρνησης και κράτους έχει πραγματικά επιτρέψει στους αστυνομικούς να διατηρούν μια ικανοποιητική απόσταση από τους κατέχοντες την εξουσία και μπορούν έτσι να προσηλωθούν ανεπηρέαστα στην υπηρεσία προς την κοινωνία από την οποία προέρχονται.

Συνέχεια στην σελ 40

Ελληνικό Εργοστάσιο
LES MODES Bates FASHIONS MONTREAL CANADA
5455 DE GASPE # 110 (ισόγειο)
Γυναικείων Ενδυμάτων
ΑΝΟΙΚΤΟ ΣΤΟ ΚΟΙΝΟ:
Δευτέρα με Παρασκευή 9:00 π.μ - 5:00 μ.μ.
Σάββατο 8:00 π.μ. - 1:00 μ.μ.
Ιδιοκτήτες: Μιχάλης & Ντιάνα Τσακαλογιάννη
Δωρεάν στάθμευση εντός του κτιρίου γιά τους πελάτες
5455 DE GASPE # 110 514.278-1594

ΔΙΚΗΓΟΡΙΚΟ ΓΡΑΦΕΙΟ
ΧΑΤΖΗΣ & ΧΑΤΖΗΣ
ΚΑΛΛΙΟΠΗ, ΔΗΜΗΤΡΗΣ
1117, RUE SAINT- CATHERINE OUEST SUITE 707
MONTREAL, QUEBEC H3B–1H9
TELS.: 514.849-3526 • 514. 849-2117
FAX: 514-849-1595
www.hadjislaw.ca • info@hadjislaw.ca

ΟΔΟΝΤΙΑΤΡΙΚΗ ΚΛΙΝΙΚΗ
ΣΑΒΒΑΣ ΤΣΟΛΑΚΙΔΗΣ D.D.
DENTURO-ΟΔΟΝΤΟΛΟΓΟΣ
Εκτελούνται όλες οι εργασίες
ΟΡΘΟΔΟΝΤΙΚΕΣ ΑΝΑΤΟΜΙΚΕΣ
ΑΘΡΑΥΣΤΕΣ ΟΔΟΝΤΟΣΤΟΙΧΙΕΣ
50 χρόνια πείρα
Με ραντεβού καθημερινώς • 7 ημέρες την εβδομάδα
Tel: 514 277-1345

Οδοντιατρική Κλινική
για όλη την οικογένεια
Σε όλους μας χαρίζει το χαμόγελο
Μην το αναβάλλετε περισσότερο
Για εφαρμοστές και άνετες οδοντοστοιχίες, απευθυνθείτε στον πολύ γνωστό ειδικό οδοντολόγο
V. TZAVELAKOS, D.D.
ΟΔΟΝΤΟΛΟΓΟΣ
Dr. A. Kano, D.M.D., B.Sc.
Χειρούργος Οδοντίατρος
ΚΟΡΩΝΕΣ - ΟΔΟΝΤΟΣΤΟΙΧΙΕΣ - ΓΕΦΥΡΕΣ
9825 boul. L'Acadie, γωνία Sauve Suite 105, Montreal
Tel.: 514-745-4442 dentaide VISA

Century 21
Προσφέρουμε AIR MILES με την αγορά και πώληση κάθε ακινήτου σας
Παρασκευή (Βίκυ) Γεωργιάδου
Agent Immobilier Agreé Assistante Directrice
CENTURY 21 Max - Immo
Courtier Immobilier Agréé
1565, boul. De L' Avenir #120, Laval Qc 990-IMMO
Cell.: (514) 814-3064
www.century21maximmo.com
pgeorgiadou@century21maximmo.com
Κτηματομεσιτικές υπηρεσίες με συνέπεια, υπευθυνότητα και άριστη εξυπηρέτηση
ΜΕΙΩΜΕΝΗ ΤΙΜΗ
1) PLATEAU MONT-ROYAL: SEMI-COMMERCIAL κτίριο, 1 Restaurant + 2 διαμερίσματα. Στην καρδιά του Plateau
2) Cozy Restaurant με Breakfast, 60 καθισμάτων στο Plateau
3) PARK EXTENSION: 3-Plex, 1X5.5 – 2X6.5 – με γκαράζ, σε καλή κατάσταση, γωνιακό.

ΜΗΤΕΡΑ ΟΛΩΝ ΜΑΣ

Την Παναγία όλοι μας
Την έχουμε Μητέρα
Μας αγκαλιάζει με στοργή
Η ουράνια πλατυτέρα.

Είναι η Μητέρα του Χριστού
Είναι Υπεραγία
Σκεπάζει με την σκέπη της
Όλους η Παναγία.

Είναι Παρηγορήτρια
Παρηγοριά μας δίνει
Και βάζει το χαμόγελο
Στου καθενός τα χείλη.

Γίνεται η Μεσίτρια
Και πάντοτε κοιτάει
Να δώσει στον καθένα μας
Αυτό που της ζητάει.

Δίνει ζωή στον άρρωστο
Χαρά στον λυπημένο
Κουράγιο και υπομονή
Στον κάθε απελπισμένο.

Προστάτισσα την έχουμε
Όλους μας προστατεύει
Στον ίσιο δρόμο του Χριστού
Νά 'μαστε όλοι θέλει.

Ας μην ξεχάσουμε ποτέ
Τα τόσα αγαθά μας
Που η Παναγία έδωσε
Μεσ' την οικογένειά μας.

Ζητάει κάτι κι από μας
Ένα μικρό δωράκι
Ζητάει απ' τον καθένα μας
Να έχομε αγάπη.

Μ' αγάπη μέσα στην καρδιά
Να τη δοξολογούμε
Στην προσευχή μας πάντοτε
Να την ευχαριστούμε.

Χρόνια πολλά, χαρούμενα
Αγάπη και υγεία
Κι από την Παναγία μας
Να έχομε ευλογία.

Και όσοι τη χάρη έχομε
Να είναι η γιορτή μας
Να είμαστε υπερήφανοι
Σε όλη τη ζωή μας.

Να γίνεις η μεσίτρια
Μητέρα Παναγία
Να σταματήσει ο πόλεμος
Ρωσία και Γεωργία.

Με αγάπη,
Μαρία Σοϊλή

ΔΙΑΜΑΝΤΙΑ
ΜΑΚΗΣ ΚΟΡΩΝΑ – Δεν χωράει καμία συζήτηση
Η πηγή των Διαμαντιών – Μάκης Κορώνα Ωραιότατα κοσμήματα, μοναδικά σχέδια απ όλες τις γωνιές του κόσμου για να σας στολίσουν
KORONA LTÉE
ποιότητα από το 1964
416, Jean Talon W. Suite 102
Montreal, Qc. 514 / 274-5555

Μήνυση κατά κ. Βαρθολομαίου και ομογενειακής εφημερίδας για τον τίτλο «Οικουμενικός Πατριάρχης»

Κωνσταντινούπολη Μηνυτήρια αναφορά κατά του Οικουμενικού Πατριάρχη κ. Βαρθολομαίου και του εκδότη της ιστορικής ομογενειακής εφημερίδας της Κωνσταντινούπολης «Απογευματινή» κατέθεσε Τούρκος πρώην δήμαρχος και πρώην πρόεδρος της αποκαλούμενης «Ενώσεως Τούρκων Δυτικής Θράκης».

Ο Ταχσίν Σαλίχογλου, πρώην δήμαρχος του δήμου Αβτζιλάρ της Κωνσταντινούπολης, μήνυσε τον Οικουμενικό Πατριάρχη και τον εκδότη της «Απογευματινής» Μιχάλη Βασιλειάδη, ισχυριζόμενος πως παραβιάζονται οι διατάξεις της Συνθήκης της Λωζάννης και η πρόσφατη σχετική απόφαση τουρκικού δικαστηρίου, επειδή οι σχετικές με το Πατριαρχείο ειδήσεις στην εφημερίδα δημοσιεύονται με τη χρήση του όρου «Οικουμενικός».

Υπενθυμίζεται ότι ο ίδιος μηνυτής ήταν εκείνος που δημιούργησε επεισόδιο κατά την έναρξη του συνεδρίου «Συνάντηση στην Πόλη» που πραγματοποίησε η ελληνική μειονότητα στην Κωνσταντινούπολη τον Ιούλιο του 2006. Τότε είχε προσπαθήσει να επιβάλλει την ανάρτηση στην αίθουσα της τουρκικής σημαίας την οποία μάλιστα είχε φέρει μαζί του και την περιέφερε στην αίθουσα φωνασκώντας.

Η τουρκική αστυνομία είχε επέμβει και τον είχε απομακρύνει από την αίθουσα, οπότε και το επεισόδιο θεωρήθηκε λήξαν.

Ο μηνυτής μαζί με τους δικηγόρους του, παρουσιαζόμενος στον αρμόδιο εισαγγελέα της περιοχής Πέρα (Μπέιογλου), δήμος στον οποίο βρίσκονται τα γραφεία της εφημερίδας, κατήγγειλε τη χρήση του τίτλου «Οικουμενικός» από την εφημερίδα «Απογευματινή». Στη συνέχεια, επισκέφτηκε την εισαγγελία της περιοχής Φάτιχ, δήμος όπου εδρεύει το Οικουμενικό Πατριαρχείο, όπου κατήγγειλε τον και τον κ. Βαρθολομαίο για χρήση του ιδίου τίτλου.

Αποχωρώντας από την εισαγγελία ο κ. Σαχίνογλου δήλωσε:

«Η εφημερίδα 'Απογευματινή' που εκδίδεται στα ρωμαίικα (σ.σ. στα ελληνικά) και το 'Ρωμαίικο Πατριαρχείο του Φαναρίου' (sic!) δημοσιεύει τις ειδήσεις του υπό τον τίτλο ο οποίος εμπεριέχει την λέξη 'Οικουμενικός'. Επίσης στα έγγραφα του Πατριαρχείου χρησιμοποιούνται φράσεις που το αναδεικνύουν ως οικουμενικό. Το ανώτατο Συνταγματικό Δικαστήριο της Τουρκίας έχει αποφανθεί ότι ο Πατριάρχης Βαρθολομαίος δεν είναι Οικουμενικός. Παρά την απόφαση αυτή, στην εφημερίδα αλλά και στα έγγραφα του Πατριαρχείου συνεχίζεται η χρησιμοποίηση του τίτλου αυτού. Για αυτό τον λόγο καταθέσαμε τις μηνύσεις μας και θα ακολουθούμε την υπόθεση εκ του σύνεγγυς».

ΧΤΥΠΗΣΑΝ ΚΑΤΕΥΘΕΙΑΝ ΣΤΙΣ ΘΕΣΕΙΣ ΤΩΝ ΕΠΙΣΗΜΩΝ

ΠΡΟΚΛΗΣΗ ΣΤΑ ΠΟΔΙΑ ΤΟΥ ΜΠΟΥΣ

ΞΕΠΕΡΑΣΕ ΚΑΘΕ ΟΡΙΟ Η ΠΡΟΚΛΗΤΙΚΟΤΗΤΑ ΤΩΝ ΣΚΟΠΙΑΝΩΝ ΠΟΥ ΠΡΟΣΒΑΛΕΙ ΠΛΕΟΝ ΤΙΣ ΗΠΑ ΚΑΙ ΤΗ ΔΙΕΘΝΗ ΚΟΙΝΟΤΗΤΑ

ΑΠΟΚΛΕΙΣΤΙΚΟ **Κάθε όριο ξεπέρασαν οι προκλήσεις των Σκοπιανών, οι οποίοι κατάφεραν να εμφανίσουν το όνομα «ΜΑΚΕΔΟΝΙΑ» μέσα στις θέσεις των Επισήμων και μάλιστα στα πόδια κυριολεκτικά της οικογένειας Μπους!!!**

Συγκεκριμένα, **κατά την Τελετή Έναρξης των Ολυμπιακών του Πεκίνο**, και παρά τα επιτυχή μέτρα που έλαβε η *Ελληνική Ολυμπιακή Επιτροπή* για να μην εμφανιστούν οι Σκοπιανοί Αθλητές κατά την παρέλαση των Ομάδων με προπαγανδιστικά κασκόλ «ΜΑΚΕΔΟΝΙΑΣ» – όπως είχαμε επισημάνει την παραμονή των αγώνων με σχετική Ανακοίνωση Τύπου – **τελικά η μανία των γειτόνων χτύπησε μέσα στις θέσεις των διεθνών Επισήμων!**

Εκεί σε ανύποπτο χρόνο, **ο ίδιος ο Γενικός Γραμματέας της Σκοπιανικής Ολυμπιακής Επιτροπής Σάσο Πόποβσκι**, **καθισμένος κάτω από τα πόδια κυριολεκτικά του Προέδρου των ΗΠΑ Τζωρτζ Μπους και της συζύγου του, εμφάνισε αθλητικό διαφημιστικό κασκόλ με την ελληνική ονομασία «ΜΑΚΕΔΟΝΙΑ», γεγονός που τράβηξε την προσοχή των υψηλών Διεθνών Επισήμων, όπως και του πατρός Μπους,** όπως δείχνει η φωτογραφία-ντοκουμέντο, που παρουσιάζει αποκλειστικά το **Ν**ΟΙΑΖΟΜΑΙ (μέλος της Παγκόσμιας Επιτροπής Μακεδονικού Αγώνα)!

ΠΡΟΚΛΗΣΗ ΚΑΤΑ ΤΩΝ ΗΠΑ

Η ενέργεια αυτή ήταν προσχεδιασμένη και εκτελέστηκε με φόντο την Αμερικανική Προεδρική Οικογένεια, προκειμένου να τη χρησιμοποιήσει με δόλιο και ανέντιμο τρόπο, ώστε να νομιμοποιηθεί η βαρύτατη πρόκληση, η οποία χάρη στον τρόπο που έγινε, αποτελεί πρόκληση κατά ολόκληρης πλέον της Διεθνούς Κοινότητας και μάλιστα κατά της ίδιας της Αμερικής!

Είναι άραγε ο θεσμός του Προέδρου των ΗΠΑ, το παίγνιο των Σκοπιανών; Είναι ο Πρόεδρος των ΗΠΑ, υποχείριο της προπαγανδιστικής υστερίας των Σκοπίων; Είναι η Αμερική, η ορντίναντσα του τεχνητού κρατιδίου-κατάλοιπου των Στάλιν-Τίτο;

ΠΡΟΚΛΗΣΗ ΚΑΤΑ ΤΗΣ ΔΟΕ

Ο Σκοπιανός προπαγανδιστής, **εκμεταλλεύτηκε** το **αξίωμά του ως Γενικού Γραμματέα της Σκοπιανικής Ολυμπιακής Επιτροπής, για να εισχωρήσει στις θέσεις των ισχυρών ανθρώπων του πλανήτη, προκειμένου να επιτελέσει μια ανεπίτρεπτη πρόκληση, μέσα στη μεγαλύτερη Αθλητική Διοργάνωση! Στους Ολυμπιακούς Αγώνες του Πεκίνο 2008! Γεγονός που πρέπει να τον καταστήσει άμεσα αποβλητέο από τη Διεθνή Ολυμπιακή Επιτροπή, την εμπιστοσύνη της οποίας καταχράστηκε και το κύρος του ονόματος και της αποστολής της προσέβαλε βαρύτατα!**

ΚΑΙ Ο …ΚΙΣΣΙΝΓΚΕΡ

Αξιοσημείωτο είναι το γεγονός, πως λίγο πιο πάνω από τον Σκοπιανό προπαγανδιστή, καθόταν - όπως φαίνεται και στη φωτογραφία - ο περιβόητος **Χένρυ Κίσσινγκερ**, που κατά **τραγική ειρωνεία,** είχε πει κάποτε:

*«**Η Ελλάς έχει δίκαιο για το όνομα**. **Το λέγω αυτό γιατί εγώ ξέρω ιστορία που δεν ξέρουν οι Υπουργοί και Αξιωματούχοι στην Ουάσιγκτον. Το ισχυρό όπλο στην Ελλάδα είναι η Ιστορία**»…*

Και το ερώτημα μετά από όλα αυτά είναι; Γιατί η Ελλάδα, που «έχει δίκαιο για το όνομα», κατέπεσε να διαπραγματεύεται αυτό το ίδιο το Όνομα; Απογειώνοντας και τροφοδοτώντας έτσι την προκλητικότητα των Σκοπίων;

Με εκτίμηση

www.NOIAZOMAI.net
Κωνσταντίνος Κάλφας

noiazomai@msn.com

Κιν. 69790 85538

·Εμπιστοσύνη ·Από το 1987
YOUR SOURCE FOR BAPTISMS, WEDDINGS AND GIFTS
ARISTOR Inc.
MANUFACTURERS OF FINE GOLD JEWELRY
FRANK & SPIRO DIMOPOULOS

•Χαμηλότερες Τιμές •Άριστη Εξυπηρέτηση
(514) 274-3615
Μόνο κατόπιν Ραντεβού • By appointment only
Δευτέρα - Παρασκευή.....8:30 - 6:00 · Σάββατο.....8:30 -1:00
160 St-Viateur East, suite 803, (corner Casgrain), Montreal

EXTERMINATION
FALCON
PEST CONTROL
Καταστήματα - Επιχειρήσεις - Σπίτια
*Γραπτή εγγύηση
*Διαθέτουμε αυτοκίνητα χωρίς διακριτικά
*Δωρεάν εκτίμηση
Πωλούμε προϊόντα μεγάλης αποτελεσματικότητας
Ραντίζουμε και εξωτερικά, για βλαβερά έντομα κήπου, όπως αράχνες και άλλα ζωύφια
Άδεια του Υπουργείου Περιβάλλοντος και του Δήμου του Μόντρεαλ
Εξυπηρετούμε το Μόντρεαλ και όλες τις γύρω περιοχές
(514) 376-6585
5952 Jean Talon East

Athenian car rental
ΕΝΟΙΚΙΑΣΕΙΣ ΑΥΤΟΚΙΝΗΤΩΝ
RENT A CAR
Έφτασε η στιγμή,
να προγραμματίσετε τις διακοπές σας ?
Επικοινωνήστε μαζί μας, για να βρούμε τον κατάλληλο τύπο αυτοκινήτου που θα κάνει την διαμονή σας στην Ελλάδα, εύκολη και ξεκούραστη.
Εμείς θα σας περιμένουμε στο αεροδρόμιο της Αθήνας να σας παραδώσουμε το αυτοκίνητό σας για να επισκεφτείτε και την πιο απομακρυσμένη γωνιά της όμορφης πατρίδας μας.
Η εμπειρία μας και ο καινούργιος μας στόλος, όλων των κατηγοριών, αποτελούν για εσάς εγγύηση για την κάλυψη του συνόλου των απαιτήσεών σας ! ! !

>ΟΛΟΚΑΙΝΟΥΡΓΙΟΣ ΣΤΟΛΟΣ
>ΑΨΟΓΟ SERVICE
>ΑΝΤΑΓΩΝΙΣΤΙΚΕΣ ΤΙΜΕΣ
>24ΩΡΗ ΔΩΡΕΑΝ ΠΑΡΑΔΟΣΗ
>ΠΡΟΣΦΟΡΑ ΚΙΝΗΤΟΥ ΤΗΛ.
>ΟΔΙΚΗ ΒΟΗΘΕΙΑ
Μεσογείων 140&Σωρου
151 25 ΜΑΡΟΥΣΙ – ΑΘΗΝΑ
ΤΗΛ: 01130 210 61 99 444
FAX: 01130 210 61 06 928
ΚΙΝ:01130 6948 506 516
www.Athenian2005.gr
ΓΙΑ ΤΟΥΣ ΑΝΑΓΝΩΣΤΕΣ ΤΗΣ ΕΦΗΜΕΡΙΔΑΣ ΚΑΙ ΚΑΝΟΝΤΑΣ ΤΗΝ ΚΡΑΤΗΣΗ ΤΟΥ ΑΥΤΟΚΙΝΗΤΟΥ ΣΑΣ ΈΩΣ 15/05/2008 ΙΣΧΥΕΙ
ΕΚΠΤΩΣΗ 25%
ΕΚΜΕΤΑΛΛΕΥΤΕΙΤΕ ΤΗΝ ΠΡΟΣΦΟΡΑ ΜΑΣ!!

ΠΛΗΘΟΣ ΠΙΣΤΩΝ ΣΤΗΝ ΛΙΤΑΝΕΥΣΗ ΤΗΣ ΙΕΡΑΣ ΕΙΚΟΝΑΣ ΣΤΟΝ ΙΕΡΟ ΝΑΟ ΤΗΣ ΚΟΙΜΗΣΕΩΣ ΤΗΣ ΘΕΟΤΟΚΟΥ

Την περιφορά της Ιεράς εικόνας συνόδεψαν ψάλλοντας τους υπέροχους ύμνους προς τιμή της Υπεραγίας Θεοτόκου και τα μέλη χορωδίας του Ιερό Ναού της Κοιμήσεως της Θεοτόκου, υπό την διεύθυνση του επί πολλά χρόνια πρωτοψάλτη και εορτάζοντα κ. Παναγιώτη Καράμπελα. Επίσης βλέπουμε τον ιερατικό προϊστάμενο του Καθεδρικού Ναού του Αγίου Γεωργίου π. Παναγιώτη Σαλατέλλη.

«ΠΡΟΛΑΒΕΤΕ: ΕΔΩ ΕΙΝΑΙ ΤΑ ΝΟΣΤΙΜΟΤΑΤΑ ΣΟΥΒΛΑΚΙΑ ΜΑΣ»

Στο αναμνηστικό στιγμιότυπό μας είναι μερικοί από τους εθελοντές που σας περιμένουν σήμερα Σάββατο και αύριο Κυριακή στο καθιερωμένο Πανηγύρι του Δεκαπενταυγούστου που πραγματοποιείται επί της οδού St-Roch μπροστά από τον Ιερό Ναό του Ευαγγελισμού της Θεοτόκου. Οι διοργανωτές του έχουν φροντίσει ώστε να σας μεταφέρει νοερά στην πατρίδα μας

E.R P-A-I-N-T-I-N-G
FREE ESTIMATE
15 YEARS EXPERIENCE
QUALITY WORK
ΔΩΡΕΑΝ ΕΚΤΙΜΗΣΗ
15 ΧΡΟΝΙΑ ΠΕΙΡΑ
ΕΞΑΙΡΕΤΙΚΗ ΕΡΓΑΣΙΑ
Πλήρ. Μανώλης
514-561-6506

ΕΛΛΗΝΙΚΟ ΣΤΕΓΝΩΚΑΘΑΡΙΣΤΗΡΙΟ
Le Nettoyeur 1ère Classe inc.
450. 682.6880
·Καθάρισμα ρούχων ·Καθάρισμα νυφικών (και τοποθέτηση σε ειδικό κουτί για να μην κιτρινίζει)
·Ειδικευμένος ράφτης
·Δωρεάν Παραλαβή και Διανομή
·Dry Clean ·Wedding gowns
·EXPERT TAILOR.
Free Pick Up + Delivery
4221 Samson (γωνία 92 avenue), Chomedey, Laval

ΠΟΥΛΑΜΕ DECODER VIDEOTRON
Αποκωδικοποιητές
Διαθέτουμε και κάνουμε εγκαταστάσεις σε οποιοδήποτε μοντέλο Δορυφορικής Κεραίας
BELL EXPRESSVU - STARCHOICE - FREE TO AIR
SATELLITE REPAIR
Εχετε προβλήματα με το Δορυφορικό σας Σύστημα;
Εχετε προβλήματα λήψης;
Εμπιστευθείτε μας! Πείρα άνω των 10 ετών
Πληρ.: Μάρκος Γαλάνης · 514.271.0989
MULTI SATELLITE inc

K&R CARROSSERIE – PEINTURE
Υπό Νέα Διεύθυνση ΚΩΝΣΤΑΝΤΙΝΟΣ ΚΑΛΟΓΙΑΝΝΗΣ
•Ποιότητα σε Βαφές και Body Work
•Λογικές Τιμές
Ειδικευόμαστε στα Ευρωπαϊκά Αυτοκίνητα
344 78th Ave. (γωνία Labelle) Laval – H7V 3A3
Τηλ.: (450) 688-2433

Στέγη Ηλικιωμένων The Monaco

Προσιτά Διαμερίσματα 2 ½, 3 ½, 4 ½,

Απολαύστε την Καλή ζωή!

Σας υποδέχονται οι:

Ρούλα Μακρυμανωλάκη

Κωνσταντίνα Σταυροπούλου

•Όμορφη Τραπεζαρία, Οικοκυρική,
•Κομμωτήριο επί τόπου, φαρμακείο και τραπεζικές υπηρεσίες
•Πισίνα, Ασκήσεις, Ψυχαγωγία
•Ημερήσιες δραστηριότητες με υπηρεσία λεωφορείου και πολλά άλλα
•24 ώρες οικιακή βοήθεια από νοσοκόμα

1300 Alexis-Nihon Blvd, Saint-Laurent (514) 333.6060 Allegro RESIDENCES

OPEN HOUSE 17 ΑΥΓΟΥΣΤΟΥ
από 10πμ έως 3μμ

rent increase for the next 5 years * 0% αύξηση ενοικίου για τα επόμενα 5 χρόνια

* Valid until September 30th 2008 - cannot be combined to any other offer *Ισχύει μέχρι 30 Σεπτεμβρίου 2008 * Δεν μπορείτε να το συνδυάσετε με καμία άλλη προσφορά

Υποδειγματική προσοχή | Our undivided attention | www.residencesallegro.com

Διανομή χρημάτων κοινού τραπεζικού λογαριασμού

Του Χρήστου Ηλιόπουλου*

9 Αυγούστου 2008

Ένα νομικό ζήτημα που ανακύπτει πολύ συχνά (και μεταξύ ομογενών), είναι η διανομή του υπολοίπου ενός κοινού τραπεζικού λογαριασμού. Κάποιος από την οικογένεια καταθέτει ένα ποσό στην τράπεζα σε κοινό λογαριασμό που ανήκει στο όνομα δύο ή και περισσοτέρων συγγενών. Επί παραδείγματι, ο πατέρας καταθέτει ένα χρηματικό ποσό σε κοινό τραπεζικό λογαριασμό στο όνομα της συζύγου του και στο όνομα της κόρης τους.

Κατά το τραπεζικό δίκαιο που ισχύει στην Ελλάδα καθένας από τους συνδικαιούχους του λογαριασμού δύναται να αναλάβει από τον κοινό τραπεζικό λογαριασμό ακόμα και ολόκληρο το ποσό, χωρίς να απαιτείται η συναίνεση του άλλου συνδικαιούχου. Καθείς δηλ. εκ των συνδικαιούχων του κοινού λογαριασμού μπορεί να κάνει ανάληψη όλων των χρημάτων, χωρίς να μπορεί η τράπεζα να αρνηθεί την καταβολή που ζητάει ο ένας μόνον εκ των συνδικαιούχων.

Η νομική διαφορά προκύπτει τις περισσότερες φορές όταν κάποιος από τους άλλους συνδικαιούχους του λογαριασμού, που δεν έκανε την ανάληψη, ζητήσει από τον συνδικαιούχο που έκανε την ανάληψη, το μερίδιο που πιστεύει ότι του αναλογεί. Εάν ο συνδικαιούχος που έκανε την ανάληψη αρνηθεί να δώσει ένα μέρος των χρημάτων στον άλλο συνδικαιούχο, εκείνος έχει το δικαίωμα να προσφύγει στο δικαστήριο;

Η απάντηση είναι καταφατική. Ο μη αναλαβών τα χρήματα συνδικαιούχος μπορεί να ασκήσει αγωγή στο δικαστήριο κατά του αναλαβόντος τα χρήματα της κοινής καταθέσεως συνδικαιούχου, ζητώντας τουλάχιστον το μισό των χρημάτων αυτών, εκτός εάν ένας από τους δύο αποδείξει ότι από την μεταξύ τους σχέση, δικαιούται μεγαλύτερο ή μικρότερο ποσό από το 50%.

Εάν, για παράδειγμα, η κοινή κατάθεση έχει γίνει στο όνομα δύο συναιτέρων και κατά το καταστατικό της εταιρείας ο συνεταίρος Α έχει το 60% των κερδών και των ζημιών της εταιρείας ενώ ο συνεταίρος Β έχει το 40% της εταιρείας, τότε από τον κοινό τραπεζικό λογαριασμό ύψους €100.000, ο Α δικαιούται €60.000 και ο Β €40.000. Εάν ο Β προχώρησε μόνος του σε ανάληψη από την τράπεζα ολοκλήρου του ποσού του κοινού λογαριασμού (ήτοι των €100.000), τότε ο Α δικαιούται να ασκήσει αγωγή εναντίον του, ζητώντας να του καταβάλει ποσό €60.000 που δικαιούται κατά την μεταξύ τους σχέση.

Η μεταξύ τους σχέση προκύπτει από το καταστατικό της εταιρείας που έχουν οι Α και Β. Εάν ο Α δεν μπορεί να αποδείξει την μεταξύ τους σχέση, διότι η μεταξύ τους εταιρεία είναι αφανής και δεν έχουν υπογράψει ούτε συμφωνητικό αφανούς εταιρείας, τότε ο Α θα μπορέσει να διεκδικήσει μόνο το 50% των χρημάτων, δηλ. €50.000.

Στην υπ'αριθ. 2129/2007 απόφασή του ο Άρειος Πάγος έκρινε επί υποθέσεως στην οποία ο πατέρας είχε καταθέσει χρήματα στην τράπεζα σε κοινό λογαριασμό στο όνομα της συζύγου του και στο όνομα της κόρης τους. Αργότερα η κόρη ανέλαβε από τον κοινό λογαριασμό ολόκληρο το ποσό της καταθέσεως. Ακολούθως, η μητέρα της κατέθεσε αγωγή στα δικαστήρια ζητώντας από την κόρη το μισό της καταθέσεως του κοινού λογαριασμού, ήτοι το 50% των χρημάτων που η κόρη πήρε από τον κοινό λογαριασμό.

Ο ισχυρισμός της κόρης ήταν ότι ο πατέρας κατέθεσε τα χρήματα στον κοινό λογαριασμό της συζύγου του και της κόρης του με την πρόθεση τα χρήματα αυτά να ανήκουν στην κόρη του μόνο, διότι ένα ίδιο χρηματικό ποσό είχε δώσει ο πατέρας και στον υιό του, δηλ. στο άλλο παιδί της οικογενείας.

Ο ισχυρισμός αυτός της κόρης δεν έγινε δεκτός από τα δικαστήρια, ούτε από τον Άρειο Πάγο. Κατά την απόφαση που εξεδόθη, η κόρη υποχρεούται να καταβάλει στην μητέρα της (δηλ. στον μη αναλαβόντα τα χρήματα συνδικαιούχο του κοινού λογαριασμού), το μισό της καταθέσεως που πήρε από την τράπεζα, αφού δεν προέκυπτε κάποια άλλη αναλογία από την μεταξύ μητέρας και κόρης εσωτερική σχέση.

***Ο Χρήστος Ηλιόπουλος είναι Δικηγόρος παρ' Αρείω Πάγω, Master of Laws.** e-mail: bm-bioxoi@otenet.gr
Χ Ρ Η Σ Τ Ο Σ Η. Η Λ Ι Ο Π Ο Υ Λ Ο Σ
ΔΙΚΗΓΟΡΟΣ στον ΑΡΕΙΟ ΠΑΓΟ – ΣΥΜΒΟΥΛΙΟ της ΕΠΙΚΡΑΤΕΙΑΣ
LL.M. Διεθνές και Ευρωπαϊκό Δίκαιο
Λεωφ. Αλεξάνδρας 105, Τ.Κ. 11475, Αθήνα.
Τηλ. +30-210-6400282, κινητό +30-6932–775920.
Τηλεομοιοτυπία: +30-210-6400282.
e-mail: bm-bioxoi@otenet.gr

ΠΑΤΡΙΔΑ

No. 15

Με μεγάλη μου λύπη βλέπω ΠΑΤΡΙΔΑ ΜΟΥ, πως κάποια από λόγια που σου έλεγα πριν δυο-τρεις εβδομάδες, βγήκαν αληθινά και μάλιστα με απόλυτη ακρίβεια.

Σίγουρα δεν θα έχεις ξεχάσει πως έλεγα ότι οι συνέταιροί σου και οι φίλοι σου στις Βρυξέλλες είναι επικίνδυνοι και πονηροί, ότι δεν έχουν ούτε ιερό, ούτε όσιο, και αποβλέπουν μόνο στα συμφέροντά τους και τον χρηματισμό τους!

Σίγουρα θα θυμάσαι ότι σου έλεγα ότι οι Βρυξέλλες είναι φωλιά των σκοτεινών δυνάμεων που όχι μόνο δεν βοηθούν τις ανθρώπινες αξίες και την ύπαρξη των ΠΑΤΡΙΔΩΝ, αλλά είναι μια εξουσία που θέλει να καταστρέψει την κάθε αρετή και ελευθερία, την κάθε ειρηνική προσπάθεια και δικαιοσύνη των λαών και εθνών.

Δεν θα έχεις ξεχάσει που σου τόνιζα, ότι σε συνεργασία με άλλα κέντρα της παγκόσμιας εξουσίας, σχεδιάζουν και προγραμματίζουν με δόλο την κάθε πράξη και βία στο πλανήτη μας, και μετά παριστάνοντας τον αφελή, τρέχουν για να παίξουν τον ρόλο του μεσολαβητή και διαπραγματευτή, εμπορευόμενοι την κάθε δυστυχία και δοκιμασία των ταλαιπωρημένων λαών και οικογενειών.

Αυτοί οι πονηροί με τα διάφορα κέντρα και στοές των σκοτεινών δυνάμεων και των κρυφών κοινωνιών, σχεδίασαν έναν ακόμα πόλεμο και μιαν επίθεση σε μια περιοχή που δυστυχώς δεν είναι μόνο μια απλή βόμβα, αλλά αποθήκη βομβών και εκρηκτικών, ικανών να καταστρέψουν όλο τον πλανήτη μας.

Ξεκίνησαν μια πολεμική σύρραξη σε μια περιοχή που λέγεται Καύκασος και σε μια μικρή χώρα που λέγεται Γεωργία. Πρόκειται για μια περιοχή που βρίσκεται στην κόψη του ξυραφιού και μαχαιριού, που κρατιέται από ένα αόρατο χέρι που θέλει να το στρίψει ανατολικά, ν' ανατρέψει στρατηγικές και ελέγχους, σε μια περιοχή που ίσως να γίνει και το ολοκαύτωμα της ανθρώπινης ύπαρξής μας.

Σχεδίασαν και έδωσαν εντολή για ένα αιματηρό ξεκίνημα βίας και εγκλήματος. Και το έκαναν ποτέ; Την ώρα ακριβώς που τιμούσαν εσένα ΠΑΤΡΙΔΑ ΜΟΥ, την ώρα που ο Ελληνισμός και ο πολιτισμός του, μετέδιδε το πνεύμα και την ιδέα της ειρήνης, την αξία και την αρετή της αντιπολεμικής πράξης σε όλους τους λαούς και τα έθνη.

Όταν οι αθλητές όλου του κόσμου, σήκωναν ψηλά το σύμβολο του αρχαίου σου πολιτισμού και άναβαν την άσβηστη φλόγα του Ολυμπισμού πάνω σε βωμό.

Πάνω σε βωμό και στάδιο με τιμές και δόξες από χιλιάδες κόσμο, να χειροκροτεί την αγνή και αληθινή αθλητική αναμέτρηση, την αληθινή αθλητική αδελφοσύνη και αγάπη, που αποδέχεται την ήττα από ένα αντίπαλο πιο δυνατό και άξιο, δίχως μίσος και εκδικητικό πάθος από τον ηττημένο.

Αυτήν την ώρα οι σκοτεινές δυνάμεις και οι Μασονικές Στοές, βρήκαν ως κατάλληλη στιγμή για να χτυπήσουν πισώπλατα τον πλανήτη και την ανθρωπότητα. Αυτή την σημαδιακή στιγμή και ώρα, αποφάσισαν να δράσουν και να προγραμματίσουν ένα έγκλημα, που δύσκολα θα σταματήσει και θα ξεχαστεί.

Δύσκολα, γιατί ο κόσμος μας δεν θα ξαναβρεί την ηρεμία του και την αδελφοσύνη των λαών, μετά από αυτά τα δυσάρεστα γεγονότα της βίας και της καταστροφής. Δύσκολα θα ξανάρθουν ειρηνικές ημέρες στα έθνη και στους ηγέτες τους, αφού σιγά-σιγά ανοίγουν τον ασκό των πολεμικών ανέμων και απειλών, αρχίζοντας να μη σέβονται την ειρήνη και δικαιοσύνη, την ελευθερία και την γειτονική συνύπαρξη.

Ποδοπάτησαν οι εγκληματίες της ανθρωπότητας με την πράξη τους αυτή, όχι μονάχα την ειρήνη και την ελευθερία, αλλά την ψυχή και το ανθρώπινο πνεύμα και συναίσθημα, θόλωσαν την σκέψη και τη λογική, φέρανε στον νου την τρέλα και την παραφροσύνη ως λύση προβλημάτων και διαφόρων διενέξεων λαών και εθνών.

Αυτές οι δυνάμεις που έδωσαν ΠΑΤΡΙΔΑ ΜΟΥ την εντολή να καταπατηθεί η Ολυμπιακή ιδέα και η Ολυμπιακή εκεχειρία, έχουν δώσει γραμμή και σε ένα δικό σου αντίπαλο να σε απειλεί, να σε αψηφά και να μη σε λογαριάζει και να σε φοβερίζει, με πλαστά ιστορικά στοιχεία.

Σε ένα κλέφτη που θέλει να κλέψει το όνομα της Μακεδονίας, της ιστορίας της και του πολιτισμού σου, θέλει να σου κλέψει αυτά που εσύ έχεις με ατράνταχτα ντοκουμέντα και ιστορικά αποδεδειγμένα στοιχεία, ως ιστορία σου και ζωή σου.

Αυτός ο κλέφτης έχει πάρει την εντολή της σκληρής γραμμής από αυτούς τους εγκληματίες της ανθρωπότητας, γιατί σε φέρνει μπροστά σε τετελεσμένα γεγονότα και αποφάσεις, σε αδιέξοδα και λύσεις που θα συμφέρει αυτούς και όχι εσένα, δίχως να έχεις περιθώρια αντιδράσεως σε ό,τι αυτοί θα απαιτούν και θα θέλουν.

Έστειλαν οι Βρυξέλλες μεσολαβητή και ειρηνευτή να σβήσει μια φωτιά που άναψαν οι ίδιοι στη Γεωργία, έστειλαν και στέλνουν έναν άλλο μεσολαβητή στην περιοχή τη δικιά μας, για να συζητά τι;

Να συζητά, λέει, το Μακεδονικό, λες και δε ξέρει ιστορία, λες και τη μαθαίνει τώρα ο μορφωμένος, αλλά αμόρφωτος και επικίνδυνος αυτός Νίμιτς, που επί χρόνια παριστάνει τον «μεσολαβητή» του ΟΗΕ!!.

Τελειώνοντας δεν μπορώ παρά να ρωτήσω. Γιατί έβαλαν να χτυπιούνται δυο Ορθόδοξοι λαοί, τη μεγάλη Γιορτή της Χριστιανοσύνης και της ΠΑΝΑΓΙΑΣ. Γιατί;

(Συνεχίζεται)

Ευτύχιος Π. Μακρυμανωλάκης
Καταγόμενος από Πρινέ Σελίνου, Χανιά, Κρήτης

ΕΛΛΗΝΙΚΗ ΕΤΑΙΡΙΑ
TeleMart®
Για επιχειρήσεις σε Καναδά και ΗΠΑ 2.5¢*/λεπτό
Για σπίτια ή επιχειρήσεις
3¢*/λεπτό ή 5¢*/λεπτό
Ελλάδα, Καναδά, ΗΠΑ, Κύπρος, Αυστραλία, Γερμανία
Εσείς επιλέγετε το πρόγραμμα που σας εξυπηρετεί
ΤΟΠΙΚΕΣ ΓΡΑΜΜΕΣ LOCAL LINES $29.95* including 5 services
Σε επιχειρήσεις και σπίτια με 5 Services
·Για σπίτια και επιχειρήσεις INTERNET
·Τοπικές γραμμές · Τηλεφωνείστε υπεραστικά από κινητό και χρεωθείτε στο σπίτι ή την επιχείρηση σας
Χιλιάδες ήδη έχουν αλλάξει! Εσείς τι περιμένετε;
Mary Markos 514 448-5454
TOLL FREE 1-866-448-5454
*Υπό ορισμένες προϋποθέσεις, τηλεφωνείστε μας για λεπτομέρειες.

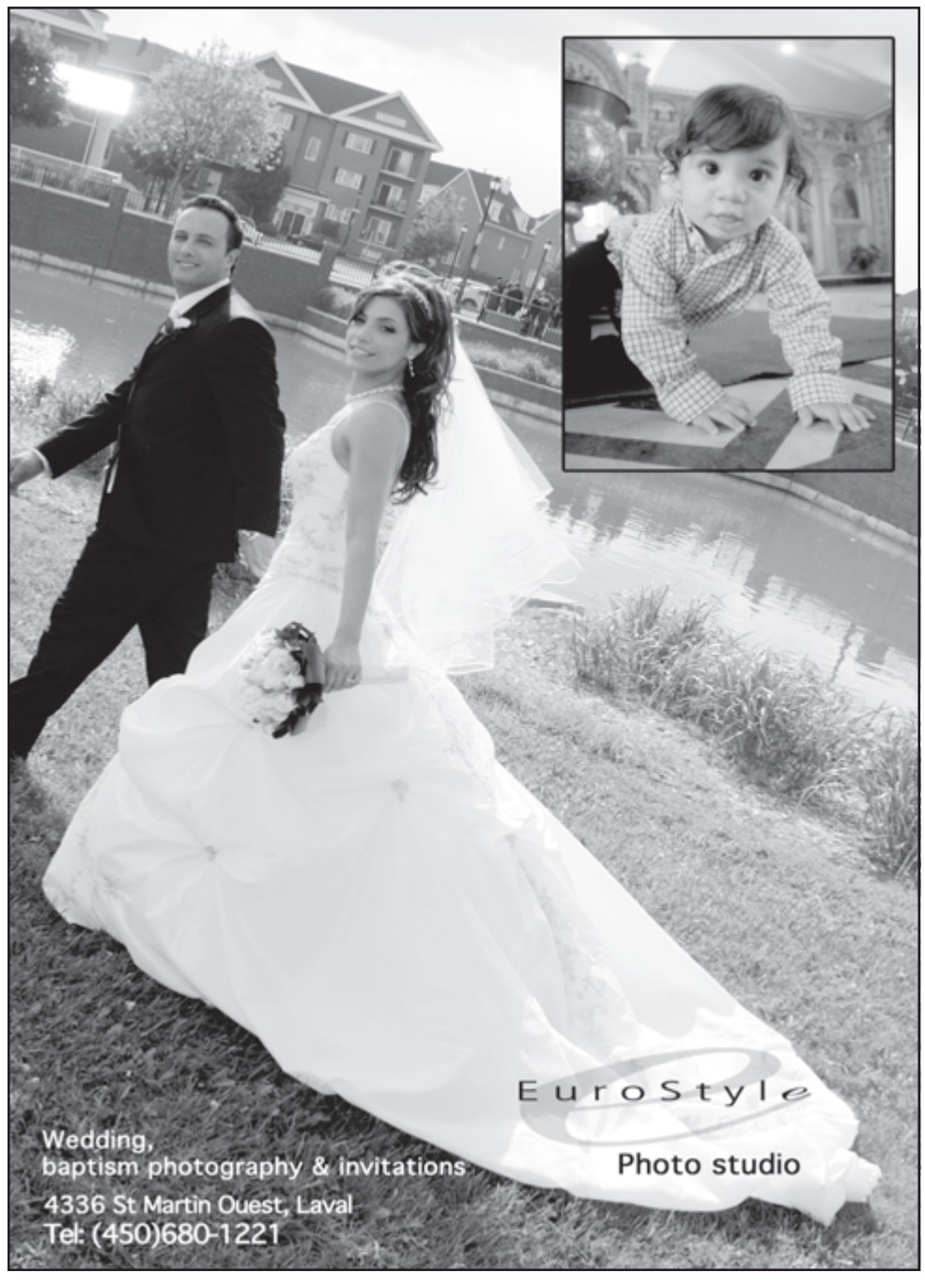

ΧΕΙΡΟΥΡΓΟΣ ΟΔΟΝΤΙΑΤΡΟΣ
Dr. ARTEMIS HIONIS B.Sc., D.D.S.
(450) 688-8933
μόνο με ραντεβού

Δέχεται επισκέψεις:
*Καθημερινώς
*Βραδυνές ώρες
*Σάββατα
Ευπρόσδεκτοι:
*Μικροί και μεγάλοι
*Βετεράνοι
*Μέλη ασφαλιστικών ταμείων
534, 95e Avenue., γωνία 9th street · Chomedey, Laval, Quebec
5540-B Côte-des-Neiges · Montreal
(514) 928-1445

ΟΡΚΩΤΟΙ ΛΟΓΙΣΤΕΣ
TRIFONOPOULOS & SOTIRAKOS
COMPTABLES AGREES / CHARTERED ACCOUNTANTS
1000 O. JEAN-TALON W.
MONTREAL, QUEBEC H3N 1T1
TEL: (514) 270-9251
FAX: (514) 270-0516

Daca, Karidis, L.L.P.
Chartered Accountants & Management Consultants
(Montréal, Québec, Canada)
In Affiliation with / Σε Συνεργασία με την:
INTERACTIVE Ε.Π.Ε.
Λογιστές & Σύμβουλοι Επιχειρήσεων
(Αθήναι, Ελλάς)

ΕΚΤΑΚΤΗ ΑΝΑΚΟΙΝΩΣΗ

Τα λογιστικά γραφεία του Κ. Γιώργου Καρύδη ανακοινώνουν στη ευρύτατη Ελληνική Ομογένεια του Καναδά οτι είναι πανέτοιμα και πλήρως ενημερωμένα να σας εξυπερετήσουν σχετικά με τις πρόσφατες διατάξεις του Εθνικού Κτηματολογίου στη Ελλάδα για τις **107 νέες περιοχές** των Νομών Αττικής, Θεσσαλονίκης και τις πρωτεύουσες των νομών όλης της χώρας, που δεν είχαν ενταχθεί στο Κτηματολόγιο με παλαιότερα προγράμματα.

Οι Έλληνες ομογενείς και οι κάτοικοι εξωτερικού, που διαθέτουν ακίνητη περιουσία σ΄αυτές τις περιοχές υποχρεούνται να τη δηλώσουν στο Εθνικό Κτηματολόγιο μέχρι τις **30 Δεκεμβρίου 2008.**

Η δήλωση αφορά **όλα τα ακίνητα**, είτε είναι εντός, είτε είναι εκτός σχεδίου, είτε είναι αγροτικά είτε είναι αστικά. Επίσης, αφορά **όλα τα δικαιώματα πάνω στα ακίνητα**. Αυτό σημαίνει ότι σε περίπτωση που ένα ακίνητο ανήκει σε παραπάνω από ένα άτομο, πρέπει **όλοι όσοι έχουν δικαίωμα** σε αυτό, να το δηλώσουν **ξεχωριστά ο καθένας/καθεμία**.

Γιά περισσότερες πληροφορίες και συμβουλές μόνο με ραντεβού και στο τηλέφωνο (514) 341-9877.

9001 BOUL. L'ACADIE, SUITE 904, MONTRÉAL, QUÉBEC H4N 3H5
TÉLÉPHONE: (514) 341-9877 TÉLÉCOPIEUR: (514) 384-9004

Δραματική εικόνα στο εξάμηνο

Στο «κόκκινο» τα έσοδα του προϋπολογισμού, εκτόξευση του ελλείμματος

Αθήνα Δραματική είναι η εικόνα της εκτέλεσης του προϋπολογισμού κατά το πρώτο εξάμηνο του έτους, με σημαντική υστέρηση εσόδων και εκτόξευση του ελλείμματος. Σε αυτό το κλίμα, το υπουργείο Οικονομικών εξέδωσε παραμονή Δεκαπενταύγουστου τις αποφάσεις για τον υπολογισμό του Ενιαίου Τέλους Ακινήτων...

Από τα στοιχεία που έδωσε στη δημοσιότητα το υπουργείο Οικονομικών προκύπτει αύξηση μόλις 4,3% των καθαρών εσόδων του προϋπολογισμού το πρώτο εξάμηνο του 2008, έναντι ετήσιου στόχου 13%, ενώ οι πρωτογενείς δαπάνες αυξήθηκαν στο ίδιο διάστημα κατά 11,6%, έναντι ετήσιου στόχου 8,3%.

Οι δαπάνες για τόκους παρουσίασαν μείωση κατά 8,6%, έναντι ετήσιου στόχου 7,2%, ενώ οι συνολικές δαπάνες του προϋπολογισμού σημείωσαν αύξηση 6,7% έναντι ετήσιου στόχου αύξησής τους κατά 8,1%.

Από αυτά, προκύπτει ότι το πρώτο εξάμηνο του έτους το έλλειμμα του προϋπολογισμού διαμορφώθηκε στα 8.624 εκατ. ευρώ, παρουσιάζοντας αύξηση 34,9% έναντι ετήσιου στόχου αύξησής τους κατά 11,8% (στα 8.306 εκατ. ευρώ).

Υπό την πίεση της υστέρησης των εσόδων, το υπουργείο έδωσε στη δημοσιότητα τις αποφάσεις για τον τρόπο με τον οποίο θα γίνει ο υπολογισμός της αντικειμενικής τιμής των ακινήτων -βάσει της οποίας θα ο υπολογιστεί το Ενιαίο Τέλος Ακινήτων.

Ειδικότερα, καθορίζονται «αντικειμενικές» τιμές σε 876 δήμους και κοινότητες εκτός συστήματος, ενώ το υπουργείο δίνει ακόμη οδηγίες στις εφορίες να επικοινωνήσουν με τους φορολογούμενους εάν διαπιστωθούν λάθη στην υποβολή της δήλωσης.

Επίσης με ξεχωριστές αποφάσεις ο υφυπουργός Α.Μπέζας δίνει οδηγίες για τη μηχανογραφική διαχείριση των δηλώσεων στοιχείων ακινήτων φυσικών προσώπων για τον υπολογισμό του Ενιαίου Τέλους Ακινήτων και καθορίζει τους συντελεστές προσδιορισμού της αξίας ανά είδος ακινήτου ή κτηρίου για τον υπολογισμό του ΕΤΑΚ φυσικών προσώπων.

«Η νέα φοροεπιδρομή ξεκίνησε» σχολίασε η πολιτική εκπρόσωπος του ΠΑΣΟΚ για την Οικονομία, Λούκα Κατσέλη, προσθέτοντας: «Βασικός στόχος της κυβέρνησης να καλύψει την τρύπα του προϋπολογισμού, που έχει ανοίξει επικίνδυνα από την αυξανόμενη σπατάλη, την διόγκωση της φοροδιαφυγής και την σημαντική υστέρηση στους άμεσους φόρους».

Η Δανειοδότηση εμπορικών Υποθηκών Είναι απλή!
4.75% variable for commercial mortgages
Άμεση πρόσβαση σε 40 δανειοδότες ανά τον Καναδά

Programs
- Purchase
- Refinancing
- Equipment loans-Bridge
- Equity loans for construction financing
- 1st & 2nd mortgages
- Mezzanine
Type of property
- Multiplex units
- Semi-Commercial
- Commercial
- Industrial
- Restaurants
- Retirement homes
- Hotel & Motel
- Land development
Επιτόκια δανείων >$500K
5 χρόνια σταθερό 10 χρόνια σταθερό
Multi-unit CMHC 4.45%* 4.90%*
*Rates on April 14th, 2008. Some restrictions apply. Rates are subject to change without notice.
Σύμβουλος Δανειοδοτήσεων εμπορικών Υποθηκών
Peter Gazetas
Commercial Mortgage Financing Consultant
Affiliated Real Estate Agent
514.991.8840
pgazetas@multi-prets.com
Multi-Prêts
COMMERCIAL MORTGAGE BROKER
MULTI-PRÊTS COMMERCIAL - CHARTERED REAL ESTATE BROKER
Independant and autonomous franchisee of Les Franchises Multi-Prêts
100 Alexis-Nihon Boulevard, Suite 250, Saint-Laurent
COMMERCIAL MORTGAGES/LOANS

Νίκη για τον πρόεδρο της Βολιβίας στο δημοψήφισμα για την παραμονή του

Associated Press Λα Πας Με ποσοστό ανώτερο από εκείνο του 2005 όταν εξελέγη στην προεδρία, ο πρόεδρος της Βολιβίας Έβο Μοράλες εξασφάλισε την παραμονή του στο τιμόνι της Βολιβίας.

Ωστόσο, τα αποτελέσματα έδειξαν ότι το χάσμα μεταξύ των λίγων πλούσιων επαρχιών και της υπόλοιπης χώρας παραμένει.

Υπενθυμίζεται ότι ο ίδιος ο Μοράλες είχε υπογράψει διάταγμα για την διεξαγωγή δημοψηφίσματος στις 10 Αυγούστου. Στο δημοψήφισμα κρίνονταν η παραμονή του ίδιου και των εννέα περιφερειακών κυβερνητών στο τιμόνι της Βολιβίας.

Σύμφωνα με τα αποτελέσματα που έδωσαν στη δημοσιότητα οι Αρχές της χώρας, το ποσοστό του «ναι» για τον Μοράλες κυμαίνεται μεταξύ 60%-56%, πολύ πάνω από το 52% που εξασφάλισε στις προεδρικές εκλογές του 2005.

Αντίστοιχα υψηλά όμως είναι και τα ποσοστά των κυβερνητών στις πλούσιες επαρχίες της Σάντα Κρους, Μπένι, Πάντο και Ταρίχα.

Απώλεια για τον πρόεδρο της Βολιβίας θεωρείται η ήττα του κυβερνήτη της επαρχίας Ορούρο, ο οποίος ήταν πιστός στο Κίνημα για τον Σοσιαλισμό (MAS) του Μοράλες.

Αμέσως μετά την ανακοίνωση των αποτελεσμάτων, ο Μοράλες εμφανίστηκε ενωτικός, ξεκαθαρίζοντας όμως ότι οι συνταγματικές μεταρρυθμίσεις θα προχωρήσουν.

«Η ελευθερία επικράτησε του απολυταρχισμού» ήταν η απάντηση του κυβερνήτη της Σάντα Κρους, ο οποίος ξεκαθαρισε με τη σειρά του ότι οι προσπάθειες για περισσότερη αυτονομία θα συνεχιστούν...

Υπέρ της αυτονομίας ψήφισε μία ακόμα πλούσια επαρχία της Βολιβίας

Λα Πας Μία ακόμα πλούσια σε πλουτοπαραγωγικές πηγές βολιβιανή επαρχία -η τέταρτη- ψήφισε υπέρ της αυτονομίας. Οι κάτοικοι της Ταρίχα έδωσαν 80% στο «ναι», προκαλώντας νέους πονοκεφάλους στον πρόεδρο της χώρας Έβο Μοράλες.

Το «όχι» συγκέντρωσε 19,7% ενώ η αποχή έφτασε το 34,8%.

Ο πληθυσμός της Ταρίχα γιόρτασε το εκλογικό αποτέλεσμα παρουσία των κυβερνητών των περιφερειών Σάντα Κρους, Μπένι και Πάντο.

Στη Σάντα Κρους οι κάτοικοι ψήφισαν υπέρ της αυτονομίας με ποσοστό 85,6% στο Μπένι με 79,5% και στο Πάντο με 81,9%.

Η κυβέρνηση της Βολιβίας επανέλαβε πάντως ότι το δημοψήφισμα που διεξήχθη στην περιφέρεια της Ταρίχα ήταν παράνομο.

«Δεν μπορεί να υπάρξει καθεστώς αυτονομίας χωρίς να αναθεωρηθεί το Σύνταγμα» δήλωσε ο εκπρόσωπος της κυβέρνησης.

Υπέρ της αυτονομίας ψήφισαν οι Βολιβιανοί της επαρχίας Σάντα Κρους

Λα Πας Υπέρ της αυτονομίας τους ψήφισαν και οι κάτοικοι της πλούσιας σε φυσικούς πόρους βολιβιανής επαρχίας της Σάντα Κρους, προκαλώντας τριγμούς στην κυβέρνηση του προέδρου Έβο Μοράλες. Οι κάτοικοι της Σαντα Κρους πανηγυρίζουν για το αποτέλεσμα, ενώ ο πρόεδρος δηλώνει ότι το δημοψήφισμα είναι παράνομο.

«Το παράνομο και αντισυνταγματικό δημοψήφισμα δεν είχε την επιτυχία που ανέμεναν ορισμένες οικογένειες» τόνισε ο Μοράλες, αφήνοντας αιχμές για την πλούσια οικονομική ολιγαρχία της περιοχής.

Στο διάγγελμά του από το προεδρικό μέγαρο στη Λα Πας, ο πρόεδρος απηύθυνε έκκληση για διάλογο στους κυβερνήτες των αντιπολιτευόμενων επαρχιών, για μία «αυθεντική αυτονομία για τους κατοίκους και όχι για τις ομάδες».

Το ποσοστό των πολιτών που ψήφισαν υπέρ της αυτονομίας έφτασε το 79%, σύμφωνα με όσα γράφει η ισπανική εφημερίδα El Pais.

Η περιοχή της Σάντα Κρους είναι από τις πλουσιότερες στη Βολιβία: με 2,5 εκατομμύρια κατοίκους, παράγει το 33% του ΑΕΠ, οι εξαγωγές της καλύπτουν το 53% όλης της χώρας και οι δείκτες ανεργίας και φτώχειας είναι κάτω από τον μέσο εθνικό όρο.

Στη Σάντα Κρους βρίσκεται το 40% των καλλιεργήσιμων εκτάσεων της Βολιβίας και το 20% του φυσικού αερίου που παράγεται.

Χαρακτηριστικά είναι τα λόγια ενός δημοσιογράφου: «Αν ήμασταν Κινέζοι, θα είχαμε ήδη εφαρμόσει το μοντέλο, μία χώρα δύο οικονομικά συστήματα. Δυστυχώς όμως είμαστε Βολιβιανοί.»

ΚΑΤΕΡΙΝΑ ΠΑΠΑΧΡΗΣΤΟΥ
agent immobilier affilié

ΧΡΗΣΤΟΣ ΜΑΒΡΟΓΙΑΝΝΗΣ
agent immobilier affilié

ΜΑΡΙΑ ΠΑΠΑΔΗΜΗΤΡΙΟΥ
agent immobilier affilié

ΧΡΗΣΤΟΣ ΠΑΠΑΧΡΗΣΤΟΥ
agent immobilier affilié

REMAX 2000 INC. Courtier immobilier agreé
830, boul. Cure-Labelle Laval
450 682.0200
www.kathrynpapachristou.com
Serving your real estate needs since 1984

NEW PRICE

$409,000
1- CHOMEDEY. Πολύ καλά διατηρημένο Ντούμπλεξ σε άριστη τοποθεσία. Πανέμορφο. Στον επάνω και τον κάτω όροφο ανακαινισμένα η κουζίνα και τα μπάνια. Ξύλινα πατώματα. Διπλό garage. Ενοίκιο από τον επάνω όροφο $950 not heated.

NEW PRICE

$329,000
2) CHOMEDEY: Υπέροχο, φωτεινό και ηλιόλουστο, 3 ευρύχωρες κρεββατοκάμαρες, ξύλινα πατώματα, μεγάλο σαλόνι με τζάκι, πολύ μοντέρνα κουζίνα. Πρέπει να το δείτε

DINING ROOM

$319,000
3) CHOMEDEY, Φωτεινό Open Concept με 3 + 1 κρεβ/ρες, τζάκι στο σαλόνι, ξεχωριστή τραπεζαρία, solarium/dinette, σκεπή το 2007, αλλαγμένα παράθυρα, παρκέ πατώματα στον κύριο όροφο και στις κρεββατοκάμαρες.

IMPECCABLE

$149,000
4) CHOMEDEY.Κοντά στο Highway 13 και όλες τις εξυπηρετήσεις. Φωτεινό και πανέμορφο condo στον δεύτερο όροφο. Διαθέτει 2 κρεβ/ρες, τζάκι σε ευρύχωρο σαλόνι. Κοινόχρηστα (fees) για το Condo $75.

NEW LISTING

$249,000
5) CHOMEDEY: Υπέροχο Bungalow σε ήσυχο Crescent, Φωτεινό, open air concept, 2+1 υπνοδωμάτια, πισίνα επάνω από το έδαφος, σε ιδιωτικό οικόπεδο, γκαράζ, έτοιμο για εγκατοίκηση.

RENOVATED

$299,000
6) CHOMEDEY, Ανακαινισμένο Split-Level στην καρδιά του Chomedey, φρεσκοφτιαγμένο ξύλινα πατώματα, όμορφη κουζίνα, 3+1 υπνοδωμάτια, playroom με τζάκι, πισίνα επάνω από το έδαφος. **Τιμή $299,000**

PLEASE RECYCLE THIS NEWSPAPER

ARCTOS
Clothing for:
Children, Women & Men
Lingerie
Panty Hose & Socks
Hair Accessories
Home Décor
Comforters, Blankets & Bed Sheets
Bathroom & Kitchen Accessories
Tablecloths & Carpets etc

Gros et Detail / Wholesale & Retail
Interac
Πώληση Λιανική και Χονδρική
DEBIT CARD
Sophocles Panagakos

Ελάτε για να δείτε την πλούσια συλλογή μας στα οικιακά είδη:
Μπάνιου
Κουζίνας
Τραπεζαρίας
Κρεβατοκάμαρας

Διαλέξτε το δώρο σας
Για αρραβώνες, γάμους, εορτές

Ομπρέλες για shower
Department store με πολύ χαμηλές τιμές
Οι φόροι πληρωμένοι

Το κατάστημά μας διαθέτει πλούσια συλλογή από:
Ανδρικά - Γυναικεία και παιδικά ρούχα. Ρόμπες για ηλικιωμένες
Κάλτσες – καλτσόν – εσώρουχα, τσάντες, εσάρπες και πολλά άλλα είδη... Μεγάλη Συλλογή, χαμηλές τιμές

99 Chabanel W., Suite #201, Montreal
Tel: 514-948-5016

Δευτέρα με Παρασκευή 9:00 με 5:00
Σάββατο 8:00 με 5:00
Κυριακή 10:00 με 3:00

ΠΑΤΩΜΑΤΑ KNOSSOS

ΠΡΟΣΟΧΗ:
Το ξύσιμο γίνεται με καινούργιο σύστημα χωρίς ίχνος σκόνης

- Πολύχρονη πείρα
- Με ασφάλεια Liability στην ώρα της εργασίας
- Πλούσια συλλογή σε χρώματα
- Τιμές ασυναγώνιστες
- Η εταιρία μας κάνει το πάτωμά σας να ξεχωρίζει και χωρίς σκόνη στους τοίχους σας

Γιώργος και Γιάννης Βοριζανάκης
Τηλ.: 450.656-0034
Cel.: 514.914-0244

RAPHAËL LEVY
AVOCATS / BARRISTERS & SOLICITORS

EVANGELIA TSOTSIS, B.A., LL.L
ATTORNEY-AVOCATE

1440, RUE STE-CATHERINE OUEST
BUREAU 210
MONTRÉAL, QUEBEC H3G 1R8
TÉLÉPHONE: 514.906.5389
CELLULAIRE: 514.467.5783
TÉLÉCOPIEUR: 514.906.0501
COURRIEL: etsotsis@rlevylaw.ca

ΑΥΓΟΥΣΤΟΣ, Ο ΜΗΝΑΣ ΤΗΣ ΠΑΝΑΓΙΑΣ

Δεν ξέρω γιατί ο λαός μας αγαπάει τόσο πολύ τον Αύγουστο. Το λέει με την απλοϊκή, αλλά πολύ βαθιά σοφία του: **"Αύγουστε, καλέ μου μήνα, νά 'σουν δυο φορές το χρόνο"!** Να 'ναι άραγε για την πλούσια καρποφορία, που μας φέρνει τούτος ο μήνας; Νά 'ναι για την ποικιλία των καρπών, που στρώνει μπροστά μας; Δεν ξέρω. Ξέρω όμως κάτι: Τούτος ο μήνας είναι ο μήνας της Παναγίας. **"Η υψηλοτέρα των Χερουβίμ και ενδοξοτέρα ασυγκρίτως των Σεραφείμ"** δεσπόζει σ' όλο αυτόν τον όμορφο, τον πλούσιο μήνα του καλοκαιριού και γεμίζει την Ορθόδοξη ψυχή από την χάρη της...

Ο μισός Αύγουστος καλύπτεται από **"την σκέπη του κόσμου, την πλατυτέραν νεφέλης"**. Οι Παρακλήσεις των δεκαπέντε πρώτων ημερών του Αυγούστου αντηχούν από το **"Υπεραγία Θεοτόκε, σώσον ημάς"** και τα γεμάτα μυστικό γλυκασμό και ανέκφραστη ευφροσύνη τροπάρια του Παρακλητικού Κανόνα - Μεγάλου και Μικρού. Ολα τ' απογεύματα (εκτός από τους εσπερινούς του Σαββάτου και την παραμονή της αγίας Μεταμορφώσεως του Σωτήρος) από 1-13 Αυγούστου, μετά το **"Νυν απολύεις"** του Εσπερινού, οι Ορθόδοξοι συνήθως γονατιστοί, πάντα όμως με παιδική απλότητα και υιϊκή οικειότητα μιλάμε στην Παναγία μας, τη χαρά των θλιβομένων. Μ' ένα βαθύτατο σεβασμό στην Παρθένο τη Μητέρα του Κυρίου μας, οι Χριστιανοί λέμε την ικεσία μας πλέκοντάς την με ύμνους, δοξολογίες και ζυμώνοντάς την με το δάκρυ της μετανοίας μας. **"Κοιμήθηκε" η Αχραντη και μεις κάναμε την άγια Κοίμησή της γιορτή, πανηγύρι, χαρά, ύμνο, δοξολογία.** Γιατί **"εν τη κοιμήσει ου κατέλιπε τον κόσμον"**! Αναχωρώντας από τούτη τη ζωή για να καθήσει στα δεξιά του Υιού της σαν **"βασίλισσα περιβεβλημένη, πεποικιλμένη"** με θεία δόξα, δεν εγκατέλειψε ούτε στιγμή τον κόσμο. Μένει με μας, τα παιδιά της, το λαό της και πρεσβεύει για **"τη νεολαία της"**, δηλαδή τον νέον Ισραήλ της Χάριτος, τους **"υιούς του Θεού"** (Εβρ. β' 10), τους οποίους ο Υιός της και Υιός του Θεού οδήγησε στη δόξα του ουρανού με τη σταυρική θυσία, την Ανάσταση και την Ανάληψή του.

Είναι τόσο δεμένη η Ορθόδοξος ψυχή με την Πλατυτέρα του Θεού, ώστε πέρα από τους ύμνους και τα μεγαλυνάρια, που της αναπέμπει κάθε μέρα, σε κάθε Θεία Λειτουργία, σε κάθε ακολουθία, σε κάθε προσευχή, ξεχώρισε τον Αύγουστο, το μήνα που οι Ελληνες τον θέλουμε δυο φορές το χρόνο, και τον αφιέρωσε στην Παναγία. Οταν όμως φτάνουμε στην ημέρα της Κοιμήσεως, τότε δονείται η Ελλάδα, ηπειρωτική και νησιώτικη, βουνά και κάμποι, ναοί εγκόσμιοι και μοναστηριακοί. Τρέχει ο λαός μας στην Τήνο, στην Πάρο, στην Αγιάσο της Λέσβου, στου Σουμελά, στον Προυσσό, στη Χίο, στου Βουλκάνου (Μεσσηνία), στη Θεσσαλία, στα Κύθηρα, στην Ελωνα (Αρκαδίας), στο Μαχαιρά, στην Τροοδίτισσα, στον Κύκκο, στη Χρυσορογιάτισσα της Κύπρου. Τρέχει στ' Αγιονόρος και ιδιαίτερα στη Μονή Ιβήρων. Τρέχει στα βουνοχώρια, νησιωτικά και ηπειρωτικά, ξαγρυπνά, δέεται, προσκυνά την Παναγία με σεβασμό, μ' ολάνοιχτη καρδιά.

Στους ναούς, τους αφιερωμένους στ' όνομά της, αλλά και σ' όλους τους ναούς, υμνούμε **"τον τόπον αγιάσματος της δόξης"**, δηλαδή την Παναγία, στην οποία κατοίκησε η θεότητα. Συνωστισμένοι κάτω από τις θολόκτιστες εκκλησίες μας υμνούμε το **"ευρύχωρον χωρίον"**, στο οποίο περιχωρήθηκε με τρόπο ακατανόητο ο αχώρητος Θεός. Στο στενό χώρο του Ορθόδοξου ναού αναπέμπουμε μεγαλυνάρια στην Παναγία, που είναι ο άρρητος **"τόπος αγιάσματος"** Εκείνου, που επιβαίνει πάνω στα Χερουβίμ, του Υιού του Θεού. Οσο κι αν λάμπουν από φως και πλούτο οι ναοί μας, δεν ξεχνούμε, κι αυτό το ψάλλουμε με βαθιά ευγνωμοσύνη, ότι η Πάναγνη Κόρη **"ανεδείχθη ουρανός και ναός της Θεότητος".** Αυτή έγινε **"οίκος του αδύτου Ηλίου",** κατοικητήριο του Ηλίου, που δε δύει ποτέ. Αυτού, που έκτισε και όρισε τους **"μεγάλους και πανσθενείς φωστήρες"** για να φωτίζουν το στερέωμα του ουρανού. Οσο άγιοι κι αν είναι οι ναοί μας ομολογούμε ταπεινά πως η ευλογημένη κόρη του Ιωακείμ και της Αννας αναδείχτηκε **"ναός ηγιασμένος"** Εκείνου, που κατοίκησε μέσα της με τρόπο, που υπερβαίνει την ανθρώπινη διάνοια.

Με συνεπήρε όμως η μορφή της και πήγα να ξεχάσω αυτό που είπα στην αρχή. Οτι δηλαδή όλος ο Αύγουστος είναι δικός της, ή σωστότερα όλο τον Αύγουστο τον αφιερώσαμε σ' Αυτήν. Αυτό θέλησε η Εκκλησία. Ετσι μετά την Κοίμησή της (15 Αυγούστου) ως τις 23 Αυγούστου, που έχουμε την απόδοση της Κοιμήσεως, πάλι τη Θεοτόκο υμνούμε, αυτήν ευγνωμονούμε, αυτήν ικετεύουμε. Κι ύστερα πάλι, από τις 24 Αυγούστου ως τις 8 Σεπτεμβρίου, ετοιμαζόμαστε για τη γιορτή του Γενεσίου της, γι' αυτό και ψάλλουμε (ως τις 12 Σεπτεμβρίου, που έχουμε την απόδοση του Γενεσίου της) τον όμορφο ύμνο (κοντάκιο): **"Ιωακείμ και Αννα ονειδισμού ατεκνίας και Αδάμ και Εύα εκ της φθοράς του θανάτου ηλευθερώθησαν, άχραντε, εν τη αγία Γεννήσει σου. Αυτήν εορτάζει και ο λαός σου, ενοχής των πταισμάτων λυτρωθείς εν τω κράζειν σοι: η στείρα τίκτει την Θεοτόκον και τροφόν της ζωής ημών".**

Ωστόσο δεν αποχαιρετούμε τον Αύγουστο χωρίς να θυμηθούμε και πάλι την μορφή της Θεοτόκου. Γιατί στις 31 Αυγούστου, την ημέρα που κλείνει ο καλός μας μήνας, γιορτάζουμε **"την κατάθεσιν της Τιμίας Ζώνης της Υπεραγίας Θεοτόκου".** Δηλαδή γιορτάζουμε την ανάμνηση της μεταφοράς της Τιμίας Ζώνης της Υπεραγίας Θεοτόκου από τα Ιεροσόλυμα στην Κωνσταντινούπολη και την κατάθεσή της σε λαμπρή θήκη το 458 στις Βλαχέρνες. Σήμερα η Τιμία Ζώνη βρίσκεται θησαυρισμένη στο περιβόλι της Παναγίας, στην Ι.Μ. Βατοπεδίου. Μ' αυτή τη γιορτή προς τιμή της Θεοτόκου κλείνει ο Αύγουστος.

Κι όλοι εμείς, οι δούλοι της, τα παιδιά της, πνιγμένοι μέσα στη βιοτική μέριμνα, κυκλωμένοι από πλήθος ερωτηματικά και προβληματισμούς, πιεσμένοι από τις αφροσύνες, αιχμάλωτοι των παθών μας μικρών ή μεγάλων, ανήμποροι να αντιμετωπίσουμε από μόνοι μας την πολυκέφαλη λερναία ύδρα της αμαρτίας, προστρέχουμε όλο τον Αύγουστο, όλο το χρόνο, όλα τα χρόνια της ζωής μας ζητώντας τις πρεσβείες της για μας και για το έθνος μας και ψάλλουμε κατανυκτικά: **"Εις σε καταφεύγομεν, την κεχαριτωμένην, ελπίς απηλπισμένων". "Άλλην ουκ έχομεν"** εμείς οι αμαρτωλοί στους κινδύνους τους ατομικούς και τους εθνικούς και στις θλίψεις πρεσβεία θερμή προς τον Θεό. **"Υπεραγία, Θεοτόκε, πρέσβευε υπέρ ημών".**

Κι ο γλυκασμός των Αγγέλων σταλάζει χιλίων ειδών χαρές και απερίγραπτη, υπερκόσμια, γλυκιά παρηγοριά στην πονεμένη μας καρδιά.

Από το περιοδικό Προς την ΝΙΚΗΝ

LES IMMEUBLES ATHENS REALTIES INC.
Courtier Immobilier Agréé
489Jean Talon W., Montreal

489 Jean Talon W.
TEL: 514 270-4103

HERCULES KYVELOS
agent immobilier affilié
514.692.8564

PAM NIKOLOPOULOS
agent immobilier affilié
514.235-0548

OPEN HOUSE

1) CHOMEDEY: Μοναχικό SPLIT-LEVEL, ανακαινισμένο, 3+1 υπνοδωμάτια, family room, μεγάλο οικόπεδο με πισίνα

ΚΥΡΙΑΚΗ 17 ΑΥΓΟΥΣΤΟΥ 2-4μμ
4004 PL. JEAN MASSE

2) NEW BORDEAUX: SEMI-DETACHED COTTAGE, ανακαινισμένο, 3 υπνοδωμάτια, τελειωμένο υπόγειο, μεγάλο οικόπεδο

3) CHOMEDEY Μεγάλο 2PLEX με BACHELOR, ο πρώτος όροφος είναι ελεύθερος από 1η Ιουλίου για εγκατοίκηση του ιδιοκτήτη. Διπλό GARAGE, μεγάλο οικόπεδο.

NEW LISTING

4) PARK EXT: Επί της Birnam, ωραιότατο 2PLEX με τελειωμένο υπόγειο, γκαράζ, ανακαινισμένο

NEW LISTING

SOLD IN 9 DAYS

5) FABREVILLE: Υπέροχο και πανέμορφο Semi-detached COTTAGE, σε πολύ καλή περιοχή, με πισίνα επάνω από το έδαφος, 3 υπνοδωμάτια, απόμερο, κοντά σε όλες τις ευκολίες

NEW LISTING

6) CHOMEDEY: Μοναχικό BUNGALOW 3+1 υπνοδωμάτια, τελειωμένο υπόγειο με 2η κουζίνα, μπάνιο, μεγάλο οικόπεδο με Spa. Ωραίος ήσυχος δρόμος

ΕΝΟΙΚΙΑΖΕΤΑΙ: -ST-LAURENT 5 ½ με τελειωμένο υπόγειο
-Park Ex 5 ½ ηλεκτρική θέρμαση, ανακαινισμένο

Theodore (Terry) Argyrakis

Affiliated Real Estate Agent

ROYAL LEPAGE GLOBAL
COURTIER IMMOBILIER AGRÉÉ
Franchisé indépendant et autonome

2981 St-Charles Blvd, Kirkland, Quebec H9H 3B5

Κινητό: 514.816-0846, *Γραφείου: 514.697-4460*

theoargyrakis@videotron.ca · www.royallepage.ca

Εμπιστευθείτε την πώληση του ακινήτου σας σε εμάς

•Ζητούνται κάθε είδους ακίνητα: Μονοκατοικίες, Διπλοκατοικίες, Τριπλοκατοικίες, Μεγάλα Κτίρια, Εμπορικά, Restaurants, επιχειρήσεις κάθε είδους.

•Ιδανικοί σε πωλήσεις Restaurant με τα ακίνητα

Vaudreuil-Dorion Downtown: Κτίριο 3500sq feet με Terasse 1200sq feet. Διαθέτει πλήρως εξοπλισμένο restaurant με 5 lotto machines και 23.000sq feet πάρκινγκ για 60 αυτοκίνητα. Μπορεί να πουληθεί ολόκληρο το κτίριο με 70,000sq feet. Μεγάλη ευκαιρία. Αριστη τοποθεσία (triple AAA location) Τρία τετράγωνα από το highway 40

Pointe Aux Trembles: Triplex με garage. Ετήσιο εισόδημα $27.360. Αριστη τοποθεσία. $389,000

Chomedey: Κτίριο υπό κατασκευή, μεταξύ Souvenir και Notre Dame επί της Curé Labelle. Δυνατότητα για 1000sq feet ή 4000sq ft. Πληρ.

Restaurant Pizzeria – 80 καθισμάτων + 40 terrace στο St-Chrystome, 1 ώρα από το Μοντρεάλ-hour from Montreal. Ετήσιες εισπράξεις **$720,000**

Restaurant - Montreal East, 150 καθισμάτων. Αναγνωρισμένο επί 40 χρόνια. Ετήσιες εισπράξεις **$1.100.000**

Ste - Dorothee –πολυτελέστατο σπίτι κατασκευής 2004. Με 4 πολύ μεγάλες κρεβ/ρες και τελειωμένο υπόγειο. **$895,000**

Val David: Σπίτι με 4 κρεββατοκάμαρες και 2 ½ μπάνια, με 36.000 τ.π. οικόπεδο, 11 λεπτά από το St-Sauveur , $189,000.

Ste-Marguerite: Σπίτι με 2 μπάνια, 3 κρεββατοκάμαρες και ένα loft πλήρως ανακαινισμένο, κοντά σε beach, $249,000

Για πληροφορίες τηλεφωνείστε στον Theodore Argyrakis 514-816-0846 or Kosta Kalantzis 514-473-7556

Παρέχουμε άριστη εξυπηρέτηση · Χρήσιμες και επωφελείς για εσάς συμβουλές και δωρεάν εκτίμηση

ΑΘΑΝΑΣΙΟΣ ΠΕΝΤΕΦΟΥΝΤΑΣ
ΔΙΚΗΓΟΡΟΣ
Criminal Law
Ειδικός σε ποινικές υποθέσεις
ΤΗΛ: 514878-9112 • Cell: 514952-8852

Συμβολαιογράφος
Νικόλαος Πολύζος
Notary
7526 St-Denis (κοντά στη Jean Talon)
Montreal, H2R 2E6
TEL: 271-1010 FAX:271-5984

G. GENERAL CONSTRUCTION
ΠΑΤΩΜΑΤΑ ΔΙΑΡΚΕΙΑΣ
ΕΙΔΙΚΟΤΗΤΑ ΜΑΣ ΤΑ ΞΥΛΙΝΑ ΠΑΤΩΜΑΤΑ

Κατασκευάζουμε εξ' αρχής παντός είδους πατώματα: παρκέ, ραμποτέ, ψαροκόκκαλο, κ.λ.π.
Μεγάλη επιλογή για το είδος του ξύλου που προτιμάτε (δρυ, οξιά, καρυδιά)
Αναλαμβάνουμε επισκευές, ξύσιμο, φρεσκάρισμα, λουστράρισμα με varnish ή crystal και στο χρώμα που προτιμάτε
Specialty: Hardwood Floors, Laying, Refinishing, Sanging, Tinting, Refinishing of old floors
ΠΟΛΥΕΤΗΣ ΠΕΙΡΑ
Γεώργιος Παπαδάκης
ΔΩΡΕΑΝ ΕΚΤΙΜΗΣΗ
(450) 678-8704

DEMOS ROOFING
•10 χρόνια εγγύηση
•Δωρεάν εκτίμηση
•Flat Roof
•License R.B.Q.
#8300 9639 33
fully insured

Διαθέτουμε πεπειραμένο συνεργείο με μακροχρόνια πείρα
Πίσσες σε επίπεδες σκεπές, Εδικοί σε οροφές από χαλίκι, εργασία ποιότητος και εγγυημένη
Πληρ 514-578-4170

Εξωσυζυγική σχέση «ομολόγησε» ο Τζον Έντουαρντς

Reuters Ουάσινγκτον Ο πρώην γερουσιαστής και υποψήφιος για το χρίσμα του Δημοκρατικού κόμματος στις προεδρικές εκλογές Τζον Έντουαρντς παραδέχθηκε στον τηλεοπτικό φακό του ABC News ότι είχε εξωσυζυγική σχέση. Δήλωσε ότι είχε γίνει εγωκεντρικός και νάρκισσος, και αισθάνεται ντροπή...

Σε συνέντευξή του στο αμερικανικό τηλεοπτικό δίκτυο ο Τζον Έντουαρντς παραδέχθηκε ότι έλεγε ψέματα όταν διέψευδε ως «σκουπίδια των ταμπλόιντ» τις πληροφορίες που τον ήθελαν να διατηρεί εξωσυζυγική σχέση κατά τη διάρκεια της προεκλογικής του εκστρατείας.

Ο Έντουαρντς δήλωσε ότι είχε σχέση με μία 43χρονη παραγωγό, η εταιρεία της οποίας γύριζε ντοκιμαντέρ για την προεκλογική του εκστρατεία. Ανέφερε ότι η σχέση του ήταν σύντομη και αρνήθηκε ότι είναι ο πατέρας του παιδιού που γέννησε η 43χρονη τον Φεβρουάριο· δήλωσε, όμως, διατεθειμένος να υποβληθεί σε τεστ πατρότητας.

Η κόρη της παραγωγού ήλθε στη ζωή τον Φεβρουάριο και στο πιστοποιητικό γέννησης δεν αναφέρεται όνομα πατρός, αναφέρει το BBC. Ο Τζον Έντουαρντς υποστήριξε ότι η σχέση του ήταν πολύ σύντομη και δεν θα μπορούσε να είναι ο πατέρας.

Σε ανακοίνωση που εκδόθηκε μετά την τηλεοπτική συνέντευξη ο Έντουαρντς αναφέρει ότι έκανε ένα σοβαρό λάθος στην κρίση του και νοιώθει ντροπή για τις πράξεις του. Λέει ακόμη ότι είχε ενημερώσει τη σύζυγό του Ελίζαμπεθ για τη σχέση αυτή το 2006 και είχε ζητήσει τη συγχώρεσή της.

Η Ελίζαμπεθ Έντουαρντς -η οποία διαγνώστηκε με καρκίνο του μαστού τον Μάρτιο του 2007- εξέδωσε αργότερα δική της ανακοίνωση, λέγοντας ότι ο σύζυγός της την είχε ενημερώσει και η ίδια ήλπιζε ότι η εξωσυζυγική του σχέση δεν θα έβλεπε το φως της δημοσιότητας.

Χαρακτήρισε τη σχέση «τρομερό λάθος», επισημαίνοντας ότι εκείνη πέρασε από μια «μακρά και οδυνηρή διαδικασία» προκειμένου να αντιμετωπίσει την κατάσταση. Πάντως, ανέφερε ότι είναι περήφανη για τον σύζυγό της παρά τα όσα συνέβησαν και ζήτησε να γίνει σεβαστή η προσωπική ζωή της ίδιας και της οικογένειάς της.

Εκτιμάται ότι οι αποκαλύψεις μπορεί να έχουν επιπτώσεις στις πιθανότητες να αναλάβει θέση στην κυβέρνηση εφόσον ο υποψήφιος του Δημοκρατικού Κόμματος των ΗΠΑ Μπάρακ Ομπάμα κερδίσει στις εκλογές του Νοεμβρίου.

Πάνω από 90 άτομα έχουν συλληφθεί από τις αρχές του χρόνου για εμπρησμούς

Eurokinissi Αθήνα Συνολικά 92 άτομα συνελήφθησαν από τις αρχές του χρόνου για εμπρησμό από πρόθεση ή από αμέλεια. Πρόκειται για συλλήψεις με τη διαδικασία του αυτοφώρου και αφορούν 68 συνολικά υποθέσεις, από τις οποίες οι 18 αφορούσαν εμπρησμό από πρόθεση και οι 50 εμπρησμό από αμέλεια.

Μεταξύ των περιπτώσεων αυτών, συμπεριλαμβάνονται οι μεγάλες πυρκαγιές που εκδηλώθηκαν στη Σκόπελο, στην Οινόη, στη Βαρυμπόμπη, στη Φυλή και στη Ρόδο.

Στα παραπάνω στοιχεία δεν συγκαταλέγονται όλες οι άλλες σχηματισθείσες δικογραφίες που έχουν οδηγηθεί στη δικαιοσύνη με την τακτική διαδικασία για εμπρησμό από πρόθεση ή από αμέλεια σε αγροτοδασικές εκτάσεις.

Από τα στατιστικά στοιχεία της τελευταίας δεκαετίας, προκύπτει ότι οι περισσότερες πυρκαγιές οφείλονται σε ανθρώπινη αμέλεια, σε ποσοστό που ξεπερνά το 70%.

Το ποσοστό των πυρκαγιών που οφείλονται σε κακόβουλες ενέργειες κυμαίνεται μεταξύ 15% - 20%, ενώ οι πυρκαγιές που οφείλονται σε φυσικά αίτια, δεν υπερβαίνουν το 5%.

HARVEY'S
7475 DECARIE(JEAN-TALON)
6775 COTE DES NEIGES

OPA Productions
present
COMMUNAUTÉ HELLÉNIQUE DE MONTRÉAL
ΕΛΛΗΝΙΚΗ ΚΟΙΝΟΤΗΣ ΜΟΝΤΡΕΑΛ
I CAN BE A STAR
Saturday September 27th
Hellenic Community Centre
Performing live
PANAYIOTIS
BRAKOULIAS
Eleni Alexandri
514.969.7375
WWW.OPAPRODUCTIONS.COM
Think you can sing? Perform in front of our distiguished panel from Greece.
Nikos Papadopoulos (Songwriter) Panayiotis Brakoulias(Singer/Songwriter) Nikos Vaxavanelis (Lyricist)

GARAGE DELPHI INC.
Ιδιοκτήτης: George Paloukis 450 682-1913
Fuel Injection Service $59.97
Αλλαγή λαδιών πρώτης ποιότητας με φίλτρο και γράσα $24.97
Καθαρισμός Ψυγείου και ανανέωση ANTI-FREEZE $55.97
Αλλαγή 4 τροχών, ζυγοστάθμιση $35.97
725 CURE-LABELLE, CHOMEDEY, LAVAL

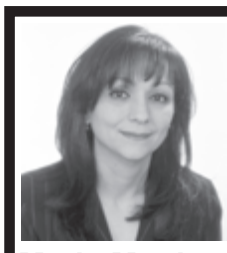
ROYAL LEPAGE ANNE SHEARS ALLIANCE
1631 Salaberry, # 02, Montreal, Qc
514 962-9620
514 745.4430
Maria Moukas
affiliated real estate agent

1)PARK EXT: Εμπορικό κτίριο, καλό εισόδημα, σε καλή περιοχή.
OPEN HOUSE

ΚΥΡΙΑΚΗ 17 ΑΥΓΟΥΣΤΟΥ
2:00 – 4:00μμ · 1400 Verdi
2) LASALLE DUPLEX: Γωνιακό με Bachelor, σε καλή περιοχή, πολλές ανακαινίσεις

3)CHOMEDEY: TOWNHOUSE, σε άριστή περιοχή, Open Concept

4)CHOMEDEY: Μοναχικό Cottage, σε περιοχή με μεγάλη ζήτηση, 4+1 υπνοδωμάτια, σαλόνια, τραπεζαρία, κουζίνα, dinette, family room στο ίδιο όροφος.
5) PARK EXT: 4-PLEX, ιδανική περιοχή, πολλές ανακαινίσεις, κοντά σε όλες τις ευκολίες

6) CHOMEDEY: Άριστη περιοχή, 4+2 υπνοδωμάτια, σαλόνι, τραπεζαρία, κουζίνα, dinette, family room, laundry room, μπάνιο στο ίδιο όροφο, πολύ ωραία αυλή στο πίσω μέρος, πισίνα θερμαινόμενη πάνω από το έδαφος. Έτοιμο για εγκατοίκηση.

KAPPA Enterprises
«Η κουζίνα ειναι η καρδιά του σπιτιού, ενας χώρος που συνδιάζει τις αισθήσεις της μαγειρικής με την συντροφιά της οικογένειας και των φίλων.»

ΕΠΙΠΛΑ ΚΟΥΖΙΝΑΣ ΚΑΙ ΜΠΑΝΙΟΥ ΣΧΕΔΙΑΣΜΕΝΑ ΣΤΑ ΜΕΤΡΑ ΣΑΣ ΑΠΟ ΟΛΑ ΤΑ ΕΙΔΗ ΞΗΛΕΙΑΣ, ΜΕΛΑΜΗΝΗΣ, ΘΕΡΜΟΠΛΑΣΤΙΚΟΥ.
ΕΓΓΥΗΜΕΝΗ ΕΡΓΑΣΙΑ. ΔΩΡΕΑΝ ΕΚΤΙΜΗΣΗ.
MARIO or PERRY KALFOPOULOS
TEL: 514-254-3175, 514-480-4956
Custom Made Kitchen & Bathroom Cabinets since 1999.

ΓΡΑΦΕΙΟ ΓΕΝΙΚΩΝ ΔΙΕΚΠΕΡΑΙΩΣΕΩΝ
·ΦΟΡΟΛΟΓΙΚΕΣ ΔΗΛΩΣΕΙΣ
·ΣΥΝΤΑΞΙΟΔΟΤΙΚΕΣ
·ΕΡΓΑΤΙΚΕΣ ΣΥΝΤΑΞΕΙΣ ΚΑΝΑΔΑ ΚΑΙ ΕΛΛΑΔΟΣ
·ΔΗΛΩΣΕΙΣ ΑΚΙΝΗΤΗΣ ΠΕΡΙΟΥΣΙΑΣ
·ΚΤΗΜΑΤΟΛΟΓΙΟ
που σύντομα θα αρχίσει και στην περιοχή μας
ΦΩΤΟΑΝΤΙΓΡΑΦΑ - ΔΑΚΤΥΛΟΓΡΑΦΗΣΕΙΣ
ΤΑΧΥΜΕΤΑΦΟΡΕΣ - ΚΑΤΑΣΚΕΥΗ ΣΦΡΑΓΙΔΩΝ
ΤΥΠΟΓΡΑΦΙΚΕΣ ΕΡΓΑΣΙΕΣ
ΔΗΜΗΤΡΗΣ ΚΥΡ. ΠΟΥΛΟΣ
ΜΟΛΑΟΙ - ΛΑΚΩΝΙΑΣ
ΚΙΝΗΤΟ: 693-7453885 694-4206231
Τηλ.: (27320) 23589 - 22519 · Fax: (27320) 23589

«ΣΑΡΑΝΤΑ ΧΡΟΝΙΑ Η ΠΑΝΑΓΙΤΣΑ»

Σαράντα χρόνια στέκεται
Κι αγέρωχα προσμένει,
Τους ευλαβείς τους Χριστιανούς
Η χιλιοδοξασμένη.

Είναι η εκκλησιά μας η λαμπρή
Το Φως, η Ορθοδοξία
Σαν τον μαγνήτη σε τραβά
Να πας στην Λειτουργία.

Βρίσκεις εκεί μια ζεστασιά
Γαλήνη στην ψυχή σου
Βρίσκεις συγκέντρωση στον νου
Να πεις την προσευχή σου.

Στην Παναγιά μας την γλυκιά
Του κάθε αρρώστου ελπίδα
Του δύστυχου η παρηγοριά
Των ορφανών η ασπίδα.

Είναι η Μητέρα των πτωχών
Στις χήρες η αγάπη
Γιατί είναι η Μάνα η στοργική
Σβήνει το κάθε δάκρυ.

Κοιτάζει μέσα στην ψυχή
Τα δάκρυα στεγνώνει
Διώχνει τους πόνους, τους καημούς
Χαρά σε όλους δώνει.

Σαράντα χρόνια στέκεται
Κι όλους μας αγκαλιάζει
Όλα, γλυκά πικρά τα δέχεται
Και όλα μας τα σκεπάζει.

Με τον καλό μας λειτουργό
Που άγρυπνος προσέχει
Αστράφτει και λαμποκοπά
Χάρη, σ' αυτόν την έχει.

Είναι ο πατήρ Νικόλαος
Που όλο βροντοφωνάζει
«Η Παναγιά μας, οδηγός,
Αυτή, να μας σκεπάζει...»

Καλή Παναγιά!
Χρόνια Πολλά σε όλους.

Χριστίνα Γκοβάτση
Μόντρεαλ

Ιστορικής σημασίας επίσκεψη του Ιορδανού μονάρχη στο Ιράκ

Associated Press Βαγδάτη Ο βασιλιάς της Ιορδανίας Αμπντάλα έφτασε τη Δευτέρα στη Βαγδάτη, σε μία επίσκεψη με βαρύνουσα σημασία καθώς είναι ο πρώτος άραβας ηγέτης που φτάνει στη χώρα μετά το 2003.

Ο Ιορδανός μονάρχης συναντήθηκε με τον πρωθυπουργό Νούρι Αλ Μαλίκι και είχαν, κατά την ανακοίνωση των ιρακινών Αρχών, «ειλικρινείς και θετικές συνομιλίες». Οι δύο άνδρες συνομίλησαν για την πρόοδο στον τομέα ασφάλειας στο εσωτερικό του Ιράκ και διμερή θέματα κοινού ενδιαφέροντος.

Πρόκειται για την πρώτη επίσκεψη άραβα ηγέτη στο Ιράκ από τον Μάρτιο του 2003, τον πόλεμο και την ανατροπή του Σαντάμ Χουσεΐν. Αν και ήταν γνωστό ότι ο Αμπντάλα σκόπευε να μεταβεί στη χώρα, η ακριβής ημερομηνία δεν είχε ανακοινωθεί από τις ιορδανικές Αρχές.

Παράλληλα, όπως εκτιμούν οι αναλυτές, η επίσκεψη του Αμπντάλα αναμένεται να περιορίσει κάπως την απομόνωση της σιιτικής κυβέρνησης του Ιράκ έναντι των άλλων αραβικών χωρών, οι κυβερνήσεις των οποίων είναι κατά κύριο λόγο σουνιτικές. Την ίδια στιγμή, και οι ΗΠΑ έχουν προτρέψει τα άλλα αραβικά κράτη να βελτιώσουν τις σχέσεις τους με το Ιράκ.

Η Ιορδανία είναι μία από τις ελάχιστες χώρες που έχουν ορίσει πρεσβευτή στο Ιράκ αλλά ο διπλωμάτης της δεν έχει αναλάβει καθήκοντα.

KŪCCINA®

ΚΟΥΖΙΝΕΣ ΜΠΑΝΙΑ ΓΡΑΝΙΤΕΣ KITCHENS BATHROOMS GRANITE

Τώρα η **πολυτέλεια** σε **προσιτές τιμές**

Financing Programs

Available for your kitchen and bathroom renovations or for any other room in your home.

Πρόγραμμα Χρηματοδότησης

Για την ανακαίνιση της κουζίνας, του μπάνιου σας, ή οποιουδήποτε άλλου δωματίου του σπιτιού σας.

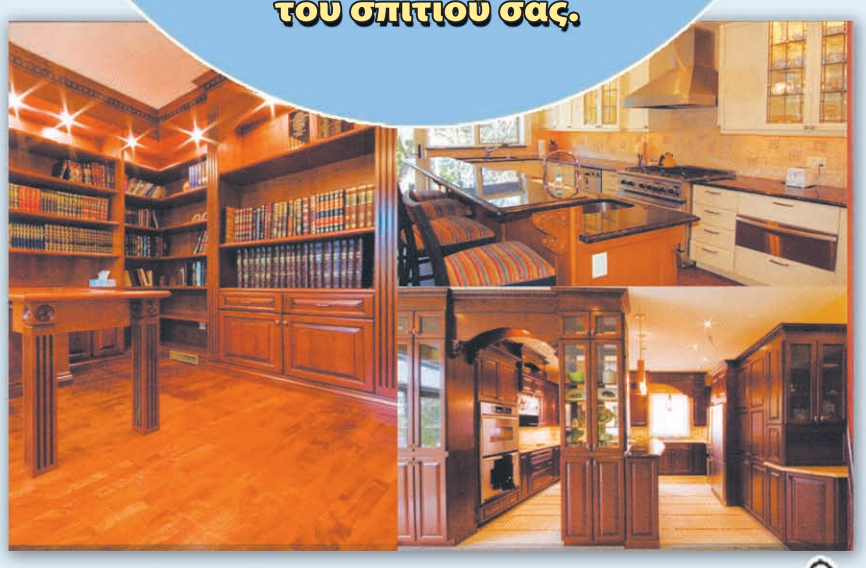

- Ελάτε να επισκεφθείτε την νέα μας έκθεση στο Λαβάλ
- Come Visit our new Showroom in Laval
- Αγοράζετε κατ' ευθείαν από τον κατασκευαστή και ΕΞΟΙΚΟΝΟΜΕΙΣΤΕ
- Buy Direct from the Manufacturer and SAVE
- Αφήστε σε μας να χτίσουμε την κουζίνα και το μπάνιο των ονείρων σας
- Allow us to build your dream kitchen or bathroom
- Με ιδιαίτερη ικανοποίηση σας προσφέρουμε επαγγελματικές συμβουλές, προσωπική εξυπηρέτηση και προϊόντα υψηλής ποιότητας. Στην Kuccina το πιστεύω μας είναι: αν πρέπει να κάνεις μια εργασία, αξίζει να την κάνεις σωστά την πρώτη φορά
- We proudly offer expert advice, personal service and top quality products. At Kuccina we believe a job worth doing, is worth doing right the first time.

KŪCCINA® (Laval)

1285 Curé-Labelle, Laval, Quebec
Tel.: 450.978.1777

www.kuccinalaval.com

Ισχύουν από Δευτέρα 18 Αυγούστου μέχρι Κυριακή 24 Αυγούστου 2008
Οι φωτογραφίες μπορεί να διαφέρουν από το διαφημιζόμενο προϊόν

Grand MARCHÉ

SUPER CONCEPT OUVERT AU PUBLIC

www.colfax.ca

Parce que nous achetons en gros, nous vous vendons au prix du gros!

ESCALOPES DE VEAU DE LAIT MILK-FED VEAL SCALLOPINI — Emballage familial/Family pack — 8.61 lb 18.99 kg

CÔTELETTES DE PORC FRAIS FRESH PORK CHOPS — Emballage familial/Family pack — 1.71 lb 3.79 kg

FILET MIGNON DE BOEUF BEEF TENDERLOIN — 7.25 lb 15.99 kg

CUBES DE PORC POUR SOUVLAKIS NATURE/PLAIN PORK CUBES FOR SOUVLAKIS — 2.26 lb 4.99 kg

CÔTELETTES DE PORC FRAIS DÉSOSSÉES, COUPE DU CENTRE CENTER CUT, BONELESS FRESH PORK CHOPS — 3.17 lb 6.99 kg

BIFTECK DE PALETTE EUROPÉEN DÉSOSSÉ BONELESS EUROPEAN BLADE STEAK — 3.62 lb 7.99 kg

RÔTI DE PALETTE EUROPÉEN EUROPEAN BLADE ROAST — Désossé/Boneless — 3.62 lb 7.99 kg

BIFTECK DE CONTRE-FILET BOEUF DE CATÉGORIE ROUGE A STRIP LOIN STEAK — RED GRADE A BEEF — Désossé/Boneless — Emballage familial Family pack — 6.34 lb 13.99 kg

PIEUVRE SURGELÉE FROZEN OCTOPUS — PHILIPPINES — 2.24 lb 4.95 kg

CREVETTES SURGELÉES FROZEN SHRIMP — Gr. 41 - 50/Size — 2 lb — 6.95 ch. ea.

HIGH LINER CREVETTES CUITES COOKED SHRIMP — Grosseur/Size 51 - 60 — 2.5 lb — 13.99 ch. ea.

FILETS DE SOLE SURGELÉS FROZEN SOLE FILLETS — 2 lb — 5.99 ch. ea.

CORONA BIÈRE IMPORTÉE IMPORTED BEER — 12 x 330 mL — 14.99 + dépôt

HEINEKEN BIÈRE IMPORTÉE IMPORTED BEER — 12 x 330 mL — 15.99 + dépôt

PRUNES NOIRES BLACK PLUMS

PÊCHES PEACHES

TOMATES DE SERRES HOTHOUSE TOMATOES

POIRES BARTLETT BARTLETT PEARS

AUBERGINES EGGPLANTS — Du Québec/From Quebec

89¢ lb 1.96 kg

PRIX VARIÉS — VIN/WINE — Voir sélection en magasin — See selection in store

Delicatessen Charcuterie

BOLOGNE RÉGULIER REGULAR BOLOGNA — 2.71 lb 5.99 kg

RÔTI DE BOEUF ROAST BEEF — 3.99 lb 8.80 kg

KALAMATA GROSSES OLIVES LARGE OLIVES — 1.80 lb 3.99 kg

SALADE DE GOBERGE POLLOCK SALAD — 4.07 lb 8.99 kg

TZATZIKI — 3.60 lb 7.95 kg

TARAMOSALATA — 5.87 lb 12.95 kg

Restaurants

FRANK'S RED HOT SAUCE PIQUANTE CHILI ET LIME CHILE & LIME HOT SAUCE (seulement/only) 3.78 L — 14.99 ch. ea.

REINHART VINAIGRE BLANC WHITE VINEGAR 4 L — 1.99 ch. ea.

ITALPASTA OLIVES TRANCHÉES VERTES OU NOIRES GREEN OR BLACK SLICED OLIVES 2.84 L — 4.99 ch. ea.

AUNT JEMIMA MÉLANGE POUR CRÊPES PANCAKE MIX 1.6 kg — 3.49 ch. ea.

DORA CONFITURE DE FRAISE STRAWBERRY JAM 6.8 kg — 14.49 ch. ea.

MRS. WHYTE'S CORNICHONS CACHERS KOSHER DILL PICKLES 4 L — 6.99 ch. ea.

loto-québec

Tout notre BOEUF est de catégorie «A» de l'ouest.
All our beef is grade "A" from West.

Col-Fax (450) 688-7773
3699 Autoroute 440 Ouest, Laval
(près du boulevard Labelle)

GRANDE SÉLECTION DE VIN ROUGE, BLANC, ROSÉ 750 mL - 1 L - 4 L

NOUS ACCEPTONS INTERAC WE ACCEPT INTERAC — Interac — PAIEMENT DIRECT

Ο κ. Billy Κοτσοβος γίνεται πιο σπουδαίος με την Desjardins

Ο κ. Billy Κοτσοβος είναι πολύ έξυπνος, δεν το νομίζετε; Ωραίο χαμόγελο, ευπαρουσίαστος, ωραίο κούρεμα... Δεν πρέπει να μας εκπλήττει διότι ο Billy είναι κομμωτής! Είναι τόσο αφοσιωμένος στο επάγγελμά του που η Desjardins τον επέλεξε για να αποτελέσει μέρος της διαφημιστικής της καμπάνιας.

Ο κ. Κοτσοβος, είναι πελάτης της Desjardins μόλις 3 χρόνια. Και όμως.. Έχει μια υπέροχη εμπειρία. Κάθε φορά που κάνει συναλλαγή με τον οργανισμό της Desjardins, διαπιστώνει πόσο πολύ ο οργανισμός φροντίζει για τους πελάτες του. Είναι κάτι ανάλογο με αυτόν, κάθε φορά που έρχονται πελάτες στο κομμωτήριο του. Γιατί και αυτός ικανοποιείται όταν φροντίζει τους πελάτες του. Είναι η ανθρώπινη πλευρά του. Αυτή η ανθρωπιά αποτελεί τη βάση της συνεταιριστικής ιδεολογίας του Οργανισμού. Αυτή ακριβώς η ανθρώπινη πλευρά βιώνεται σε καθημερινή βάση. Διότι η Desjardins είναι πολύ κοντά στον λαό. Το να είμαστε κοντά στους πελάτες σημαίνει πως είμαστε πιο προσιτοί σε αυτούς. Αυτό οφείλεται στον αυξημένο αριθμό υποκαταστημάτων και αυτόματων ταμείων μας στο Κεμπέκ και χάρη των οικονομικών συμβούλων που είναι πάντα στην διάθεσή σας ακόμα και τα βράδια. Η Desjardins βρίσκεται παντού. Επίσης η Desjardins βρίσκεται στο πλευρό των διαφόρων Κοινοτήτων και ανοίχει τις πόρτες της στις πολλαπλές μειονότητες βοηθώντας στην οικονομική τους ανάπτυξη. Είμαστε κοντά σας. Αυτό σημαίνει ακόμα ότι η Desjardins είναι ο μόνος Οικονομικός Οργανισμός που μοιράζει τα κέρδη του.

Η συλλογική επιστροφή των κερδών, συμβάλλει στην ανάπτυξη της κοινωνίας, ενώ η ατομική παροχή υπηρεσιών, αποτελεί πλεονέκτημα που συμβάλλει στην μείωση των εξόδων των μελών. Επί πλέον βρισκόμαστε κοντά σας, που σημαίνει ότι σας ακούμε. Το δικαίωμα της ψήφου των μελών βοηθάει στην συμμετοχή με αποφασιστικό τρόπο, στις μεγάλες αποφάσεις της συνεταιριστικής Τράπεζας. Να λοιπόν πως η Mouvement Desjardins με τα 5,8 εκατομμύρια μέλη της έχει ένα ενεργητικό περίπου 150 δισεκατομμυρίων δολλαρίων και είναι η μεγαλύτερη συνεταιρική οικονομική ομάδα του Καναδά. Μια ομάδα που η ανθρώπινή της πλευρά, παίρνει από κάθε άπογη και κάθε μέρα την καλύτερη της μορφή.

Τις επόμενες εβδομάδες ο Billy Κοτσοβος θα είναι σε σε ολοσέλιδες διαφημίσεις των εφημερίδων καθώς επίσης και στους διαφημιστικούς πίνακες των κεντρικών δρόμων. Τώρα που οι πελάτες του τον βλέπουνε εκπλήσσονται ευχάριστα.

GUARANTEED Start to Finish Completion in 5-10 Business Days!

Complete Kitchen With Granite Countertop

SHOWROOM/ ΕΚΘΕΣΗ
4130 Thimens, Ville St-Laurent
appointment ONLY/ με PANTEBOY

YOUR CHOICE!

Totally INSTALLED For Only...
$9995.00*

KITCHEN - 10'x12': European adjustable hinges. Price based on up to 32 total linear ft. combined of 30" upper& 36" lower cabinets. Additional footage extra, if needed
GRANITE with Pre-Fabricated Double Bullnose: 6 Colors To Choose From. Up to 42 sq. ft. with 6" backsplash installed on 3/4" plywood - overmount sink and cooktop cutout included.

* Undermount Granite Labor add $350

1-866-893-7277

FOR INFO: 1-866-439-2434 (English speaking)
www.cabinetimports.com

Member Of BBB

CSI

- KITCHEN - BATH/VANITIES - STATUE - FIREPLACE

FOR SALES: Shant 514-699-0000 · Stylianos 514-909-8697

www.lepetitgym.ca

Le Petit gym® The Little gym

Because You Love Them So Much.

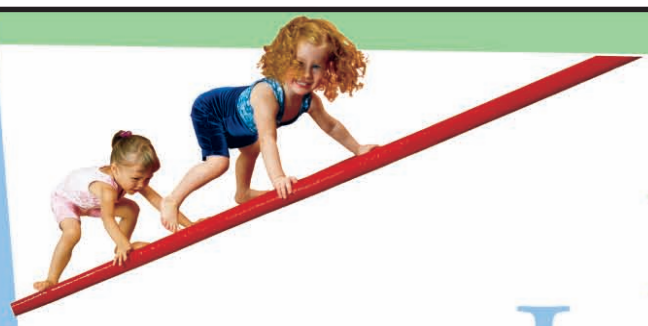

Call Today to reserve your free trial class!

- Premier childrens' motor skill development program in the world.
- Proven curriculum that builds coordination, balance, rhythm and flexibility.
- Parent/child classes for infants and toddlers 10 months - 3 years.
- Gymnastic Classes for 3 to 12 years
- Fun, nurturing environment for children and parents.
- Also available: Parent Survival Nights - Birthday Parties and Winter Camps.

1 Free Trial Class

Year Round Open Enrollment

REGISTER TODAY!

Le Petit Gym of TMR
100 Chemin Rockland #125
Mount-Royal, Qc H3P 2V9
514-730-7486

Le Petit Gym of Pointe-Claire
2355-D Transcanadienne
Pointe-Claire, Qc H9R 5Z5
514-695-7562

Bell + MEGA COSMOS

$3 τον μήνα / το ένα
a month / each

Πίστωση αξίας
Receive
$50
στον πρώτο λογαριασμό
credit on your account

Έκπτωση / Rebate
$10
τον μήνα, επί ένα χρόνο
per month, for one year

Ελάτε να μας δείτε στο πανηγύρι του Δεκαπενταύγουστου
της Ελληνικής Κοινότητος του Μοντρεάλ
για να σας δώσουμε μια μοναδική προσφορά

Δωρεάν εγκατάσταση · Free installation

Authorized Dealer
THE 3RD EYE™ TRACKING
www.3rdeyetracking.com
LIVE GPS TRACKING WORLD WIDE

4351 Notre-Dame, suite 111, Chomedey, Laval Bell 450-934-0787

Σε «συμφιλίωση» καλεί ο Μουσάραφ, εν μέσω φημών περί επικείμενης παραίτησής του

Associated Press Ισλαμαμπάντ Το Πακιστάν χρειάζεται συμφιλίωση και πολιτική σταθερότητα προκειμένου να αντιμετωπίσει τα προβλήματα στην οικονομία και την ασφάλεια, δηλώνει ο πρόεδρος της χώρας Περβέζ Μουσάραφ, υπό την απειλή της αποπομπής του από την κυβέρνηση συνασπισμού της οποίας ηγείται το κόμμα της δολοφονηθείσας πρώην πρωθυπουργού Μπανεζίρ Μπούτο.

«Εάν θέλουμε να βάλουμε την οικονομία στο σωστό δρόμο και να καταπολεμήσουμε την τρομοκρατία, χρειαζόμαστε πολιτική σταθερότητα» δήλωσε ο Μουσάραφ σε τηλεοπτικό του μήνυμα για την Επέτειο της Ανεξαρτησίας της χώρας, χωρίς να αναφερθεί στα σχέδια αποπομπής του.

«Η πολιτική σταθερότητα, κατά τη γνώμη μου, μπορεί να επιτευχθεί μόνο μέσω μίας συμφιλιωτικής προσέγγισης και όχι αντιπαλότητας», πρόσθεσε.

Ο Μουσάραφ έχει βρεθεί στο επίκεντρο μίας έντονης πολιτικής κρίσης στο Πακιστάν από τις αρχές του προηγούμενου έτους, εγείροντας φόβους στις Ηνωμένες Πολιτείες και άλλες φίλα προσκείμενες χώρες για τη σταθερότητα στη χώρα, η οποία είναι πυρηνική δύναμη και καταφύγιο για ηγετικά στελέχη της Αλ Κάιντα.

Ενώπιον του ενδεχομένου να χάσει την ψήφο εμπιστοσύνης, πολλοί πολιτικοί του φίλοι συμβουλεύουν τον Πακιστανό πρόεδρο να παραιτηθεί. Η φημολογία περί παραίτησής του έγινε εντονότερη έπειτα από ψηφοφορία στο τοπικό Κοινοβούλιο της επαρχίας Σιντ, στα νότια της χώρας, που τον καλούσε να αποχωρήσει.

Εντούτοις, ο Μουσάραφ δεν έδωσε κανένα τέτοιο δείγμα στην ομιλία του, όπου εμφανίστηκε ψύχραιμος και γεμάτος αυτοπεποίθηση. Αργά την Τετάρτη, ερωτηθείς από οπαδούς του εάν θα παραμείνει στη θέση του για να βοηθήσει τη χώρα είπε: «Θεού θέλοντος, θα προσπαθήσω».

* Τρεις άνθρωποι σκοτώθηκαν και 24 τραυματίστηκαν από επίθεση αυτοκτονίας που σημειώθηκε την Τετάρτη έξω από αστυνομικό τμήμα στην πόλη Λαχώρη του ανατολικού Πακιστάν.

Κοντά σε συμφωνία ασφάλειας Ιράκ και ΗΠΑ κατά τον Ιρακινό υπουργό Εξωτερικών

ΑΠΕ Βαγδάτη Οι ΗΠΑ και το Ιράκ βρίσκονται στα πρόθυρα επίτευξης συμφωνίας ασφάλειας για την παρουσία των αμερικανικών δυνάμεων στη χώρα, σύμφωνα με δηλώσεις του Ιρακινού υπουργού Εξωτερικών Χοσιγιάρ Ζεμπαρί που σημειώνει πάντως ότι οι συνομιλίες συνεχίζονται.

Το Ιράκ επιμένει στην υιοθέτηση ενός σαφούς χρονοδιαγράμματος για την αποχώρηση των Αμερικανών στρατιωτών αλλά οι ακριβείς ημερομηνίες που συζητούν οι δύο χώρες δεν έχουν γίνει γνωστές. Η εντολή του ΟΗΕ για την παρουσία ξένων στρατευμάτων λήγει στο τέλος του 2008.

Αν και οι ΗΠΑ αρνούνται να θέσουν ένα σαφές χρονοδιάγραμμα, ο πρόεδρος των ΗΠΑ Τζορτζ Ο.Μπους και ο Ιρακινός πρωθυπουργός Νούρι αλ-Μαλίκι έχουν συμφωνήσει να θέσουν έναν «γενικό ορίζοντα» για το τέλος της αποστολής.

Πάντως Ιρακινοί αξιωματούχοι είχαν δηλώσει σε δυτικά μέσα ότι είχε τεθεί η πρόταση για πλήρη αναχώρηση των Αμερικανών στρατιωτών μέχρι τον Οκτώβριο του 2010 και του βοηθητικού προσωπικού γύρω στο 2013.

Παράλληλα, οι δύο χώρες έχουν επικεντρώσει την προσοχή τους στην εντολή που θα έχουν τα αμερικανικά στρατεύματα, η ασυλία που θα έχουν οι στρατιώτες και θέματα εθνικής κυριαρχίας. Και οι δύο πλευρές είναι πολύ συμβιβαστικές και έχουν κάνει σημαντική πρόοδο τόνισε προς τον Τύπο ο Χ.Ζεμπαρί.

Κατά τον Ιρακινό υπουργό, η συμφωνία θα είναι έτοιμη να παρουσιαστεί στο Κοινοβούλιο μέσα στον Σεπτέμβριο όταν θα συγκληθεί μετά την θερινή διακοπή του.

Εν τω μεταξύ, οι βομβιστικές επιθέσεις συνεχίζονται. Την Κυριακή, τουλάχιστον δέκα άνθρωποι και 40 περίπου τραυματίστηκαν ή έχασαν τη ζωή τους κατά τη διάρκεια επιθέσεων σε διάφορες περιοχές της χώρας. Ακόμη σκοτώθηκε ένας Αμερικανός στρατιώτης (έφτασαν σε 4.141 οι αμερικανοί νεκροί στο Ιράκ) και τραυματίστηκαν δύο σε επίθεση βορείως της Βαγδάτης· στο ίδιοι περιστατικό σκοτώθηκαν Ιρακινοί στρατιώτες και άμαχοι.

THOMAS BRIQUES Eng.
RBQ: 8321902227
ΤΟΥΒΛΑ
Νέες κατασκευές και ανακαινίσεις
Μεγάλη πείρα, εγγυημένη εργασία
Μικρές ή μεγάλες εργασίες
Δώστε ομορφιά και ασφάλεια στο ακίνητό σας
514.910-0269 · 450.664-1543
Αθανάσιος Καραλής

L CLINIQUE DENTAIRE LIARAKOS ET ASSOCIÉS
ΟΔΟΝΤΙΑΤΡΙΚΗ ΓΙΑ ΟΛΗ ΤΗΝ ΟΙΚΟΓΕΝΕΙΑ

DR. PETER LIARAKOS D.M.D.
DR. GEORGE LIARAKOS D.M.D.
Dental Surgeons / Χειρούργοι Οδοντίατροι
11961 boul. De l'Acadie, Montreal (κοντά στην Salaberry)
Σας εξυπηρετούμε καθημερινώς και βραδινές ώρες
514.745.3838

ΕΛΛΗΝΙΚΟ ΕΡΓΟΣΤΑΣΙΟ ΚΑΤΑΣΚΕΥΗΣ ΑΛΟΥΜΙΝΙΟΥ

SELECT ALUMINIUM
Τέλεια και εγγυημένη εργασία
Τα πιο όμορφα αλουμινένια κάγκελα και σκάλες θα τα βρείτε στο εργοστάσιο μας Select Aluminium. Άφθονα χρώματα και σχέδια για όλες τις επιθυμίες.
Ιδιοκτήτες: Βασίλης και Ανδρέας Χρονόπουλος
Τηλ.: 514.271.9651

QUEST ROOFING
Επιδιορθώσεις σε σκεπές όλων των τύπων
Μην ανησυχείτε, μπορούμε να τα επιδιορθώσουμε
ΝΕΕΣ ΣΚΕΠΕΣ ΜΕ ΚΕΡΑΜΙΔΙΑ ασφάλτων (Shingle Roofing) με 10 χρόνια εγγύηση
Σκεπές επίπεδες (Membrane Elastomeric) με 15 χρόνια εγγύηση
Πληρ. από τον Γιάννη Τσουκαλά
(514) 995-7299

«Ο υπουργός γνώριζε» φέρεται να κατέθεσε ο Φ.Μανούσης για τον συνεργάτη του Αρ.Παυλίδη

Αθήνα Το περιεχόμενο της κατάθεσης του πλοιοκτήτη Φ.Μανούση στον εισαγγελέα Ισίδωρο Ντογιάκο τον Οκτώβριο του 2007, σχετικά με τις καταγγελίες του για χρηματισμό στενού συνεργάτη του πρώην υπουργού Αιγαίου, αποκαλύπτει Το Βήμα την Παρασκευή.

«Έδινα χρήματα στον υπουργό Αιγαίου κ. Αρ.Παυλίδη για να έχω προστασία. Μου ζητούσαν χρήματα για την αγορά διαμερίσματος στη θυγατέρα του υπουργού, για παλιά χρέη του κ. Ζαχαρίου αλλά και για να 'εξασφαλίσουν τα γεράματά τους', όπως χαρακτηριστικά έλεγαν».

»Ο κ. Παυλίδης γνώριζε από την πρώτη στιγμή για τα χρήματα ύψους άνω των 800.000 ευρώ που έδωσα συνολικά στον κ. Ζαχαρίου» ανέφερε ο κ. Μανούσης στην κατάθεσή του στις 29 Οκτωβρίου 2007, σύμφωνα με την εφημερίδα.

Ο Φ.Μανούσης υποστήριξε ότι του ζητούσαν αυτά τα χρήματα, «προκειμένου να έχει καλύτερη μεταχείριση στην επιδότηση των άγονων γραμμών».

Εναντίον του κ. Ζαχαρίου έχει ασκηθεί ήδη από την Εισαγγελία Εφετών δίωξη για εκβίαση σε βαθμό κακουργήματος, ενώ ο κ. Παυλίδης διαψεύδει ότι γνώριζε οτιδήποτε για την υπόθεση και τονίζει ότι από την «πρώτη στιγμή» προσέφυγε στον εισαγγελέα.

Σύμφωνα με την κατάθεση του κ. Μανούση που παρουσιάζει «Το Βήμα», ο εφοπλιστής δηλώνει βέβαιος ότι «ο κ. Παυλίδης γνώριζε από την πρώτη στιγμή για τα χρήματα ύψους άνω των 800.000 ευρώ που έδωσα συνολικά στον κ. Ζαχαρίου».

Επιπλέον, αναφέρει ότι μίλησε για την «εκβίαση» στον πρώην βουλευτή της ΝΔ Κ.Ζαχαράκη, ώστε αυτός να ενημερώσει τον διευθυντή του γραφείου του πρωθυπουργού Γ.Αγγέλου, καθώς ο ίδιος δεν μπορούσε να τον συναντήσει παρά τις προσπάθειές του.

Ο κ. Ζαχαρίου στα τρία συνολικά απολογητικά υπομνήματα που παρέδωσε στον κ. Ντογιάκο αρνείται ότι παρέλαβε χρήματα από τον εφοπλιστή και χαρακτηρίζει τις σχετικές καταθέσεις κατασκευασμένες.

Όπως υποστηρίζει στα υπομνήματά του, γνώριζε τον κ. Μανούση από κομματικές οργανώσεις της ΝΔ και επισκεπτόταν το γραφείο του εφοπλιστή «είτε επ' ευκαιρία των εγκαινίων των εγκαταστάσεων της εταιρείας του είτε γιατί ήταν Χριστούγεννα».

Παυλίδης: Ψάξτε τους τραπεζικούς μου λογαριασμούς

Με αφορμή το δημοσίευμα της εφημερίδας, ο κ. Παυλίδης, από την Ίμβρο όπου βρίσκεται, έκανε νέα δήλωση την Παρασκευή για την υπόθεση, λέγοντας ότι η αγορά διαμερίσματος της κόρης του έγινε με στεγαστικό δάνειο.

«Και στην περίπτωση αυτή ισχύει ότι εδήλωσα περί ανοίγματος των τραπεζικών μου λογαριασμών, οι οποίοι είναι στη διάθεση κάθε θεσμικά ενδιαφερομένου, χωρίς μάλιστα εισαγγελική παραγγελία» συμπλήρωσε.

Newsroom ΔΟΛ

«Πόλεμος» ανακοινώσεων Παυλίδη-Καραμάριου

Διαστάσεις προσωπικής κόντρας μεταξύ Αρ.Παυλίδη και Αν.Καραμάριου παίρνει η υπόθεση εκβίασης για τα ακτοπλοϊκά δρομολόγια.

Σχολιάζοντας το δημοσίευμα του Βήματος ότι ο βουλευτής της ΝΔ Αναστάσιος Καραμάριος ήταν ενήμερος από τον εφοπλιστή για το θέμα από το 2006, ο κ. Παυλίδης σημειώνει:

«Φαίνεται τουλάχιστον περίεργο, επιχειρηματίας - κατά δήλωσή του- να διαπιστώνει ότι επί μήνες αδικείται, καταδιώκεται, πλήττονται τα συμφέροντά του και αντί να προσφύγει στον Εισαγγελέα, να αναζητεί πολιτικά γραφεία για να 'πει τον πόνο του'».

Σχετικά με την κλήση του ίδιου του κ. Καραμάριου στον εισαγγελέα Εφετών Ισ.Ντογιάκο, σύμφωνα πάντοτε με το δημοσίευμα, ο κ. Παυλίδης σχολιάζει:

«Είναι επίσης περίεργο να πληροφορείται θεσμικός παράγοντας, από πρώτο μάλιστα χέρι τα παραπάνω και να τα κρατά μυστικό επτασφράγιστο.»

Αμεση ήταν η απάντηση του κ. Καραμάριου. «Για όσους γνωρίζουν τα πράγματα και τις αρμοδιότητες της Επιτροπής, καλό είναι να βρίσκονται μέσα στην πραγματικότητα και όχι στη σφαίρα της φαντασίας, των εικασιών και της σκοπιμότητας» δήλωσε, για να συμπληρώσει:

«Στην Επιτροπή μου, ουδέποτε κατετέθη από μέρους του κ. Μανούση αίτηση ή οτιδήποτε άλλο για διερεύνηση, προκειμένου να επιληφθεί και η Επιτροπή βάσει του Κανονισμού της Βουλής.

» Η Δικαιοσύνη στην οποία και του είπα να αποτανθεί, έχει ήδη επιληφθεί του όλου θέματος και ασφαλώς θα βρει την αλήθεια για όλους και για όλα.»

ΠΑΣΟΚ: Να πάρει ο πρωθυπουργός θέση

«Η κυβέρνηση ενώ ήξερε δεν αποκάλυπτε. Καλούμε τον πρωθυπουργό να πάρει επιτέλους θέση δήλωσε η αναπληρώτρια εκπρόσωπος Τύπου του ΠΑΣΟΚ, Μαρία Καρακλιούμη, επανερχόμενη,μετά τις σημερινές αποκαλύψεις,όπως είπε,στο θέμα της άσκησης ποινικής δίωξης κατά στενού συνεργάτη του πρώην υπουργού Αιγαίου Αριστοτέλη Παυλίδη.

Groupe PRODO Business Group
· Business Improvement & Consulting Services
· S.B.I. technology websites
· Surveillance Camera Systems
· Unique Signs, Logo, Pamphlets & Business Cards
· Exhibition Trade Booth Design
· Yperon Restaurant P.O.S Delivery & Dine in Computer Cash System
· Small Business Loans - SBL (Industry Canada)

Dimitri Tsatoumas
President
Groupe Prodo Group
925 De Maisonneuve Ouest
Suite # 189
Montreal, QC
H3A 0A5
Office Tel: 514 504 1614
Direct : 514 962 2633
Fax: 514 227 5476
Our primary goal is excellent business services for our valued clients!
info@prodo-group.com
www.prodo-group.com

ΧΕΙΡΟΥΡΓΟΣ ΟΔΟΝΤΙΑΤΡΟΣ

Dr. ΕΥΑΓΓΕΛΙΑ ΒΟΥΛΟΥΜΑΝΟΥ
B.Sc., D.D.S.
You never get a second chance to make a first impression...
Make it with a **great smile!**
Για **το τέλειο χαμόγελο**, τηλεφωνείστε σήμερα.
6440 25th Avenue (γωνία Beaubien)
Montreal, Qc H1T 3L6
514 727-0697
·Πρωί / Βράδυ / Σάββατα
·Μικροί / Μεγάλοι
·Άμεση Ανάγκη – 24 ώρες
·Πιστωτικές κάρτες
·Ασφαλιστικά Ταμεία

ΛΑΔΙΑ OLIVIER ΑΠΟ ΤΗΝ ΕΛΛΑΔΑ
(Κροκεές Λακωνίας) με 0.4 οξέα
Σε μπουκάλια 750 ML
Και τενεκέδες 17 Κιλών
Πληρ.: Φώτης Δαφνιώτης
514.573-3868

Με λαμπρότητα σε όλη τη χώρα τιμήθηκε η Κοίμηση της Θεοτόκου

Eurokinissi Αθήνα Με λαμπρότητα τιμήθηκε σε όλη την Ελλάδα η Κοίμηση της Θεοτόκου, ενώ και οι τελευταίοι αδειούχοι του Αυγούστου έχουν εγκαταλείψει τα αστικά κέντρα.

Στην Τήνο, ο Δεκαπενταύγουστος εορτάσθηκε παρουσία του Προέδρου της Δημοκρατίας Κάρολου Παπούλια, του πρωθυπουργού Κώστα Καραμανλή, του αρχηγού του ΠΑΣΟΚ Γιώργου Παπανδρέου, του προέδρου της ΚΟ του ΣΥΡΙΖΑ Αλέκου Αλαβάνου και με προεξάρχοντα τον Αρχιεπίσκοπο Αθηνών κ. Ιερώνυμο.

Η γγ του ΚΚΕ Αλέκα Παπαρήγα παρέμεινε στην Αθήνα, όπως και ο πρόεδρος του ΛΑΟΣ.

Την Πέμπτη, ο αρχηγός του στόλου, ο έπαρχος κι ο δήμαρχος της Τήνου καθώς επίσης κι ο μητροπολίτης Δωρόθεος κατέθεσαν στεφάνια στο κενοτάφιο της «Έλλης» και στη συνέχεια τελέστηκε ο Μεγάλος Εσπερινός χοροστατούντος του Αρχιεπισκόπου κ. Ιερώνυμου.

Σήμερα, Παρασκευή, η Πολυαρχιερατική Θεία Λειτουργία ξεκίνησε στις 8:00, ενώ στις 10:30 ξεκίνησε η λιτάνευση της αγίας εικόνας της Παναγίας.

Στις 12 το μεσημέρι ο Πρόεδρος της Δημοκρατίας έριξε τιμητικό στεφάνι στον υγρό τάφο της «Έλλης», στο λιμάνι του νησιού.

Οι δηλώσεις των πολιτικών αρχηγών

«Ο Δεκαπενταύγουστος έχει για τις Ελληνίδες και τους Έλληνες διπλό περιεχόμενο. Τιμούμε την Κοίμηση της Θεοτόκου, μια από τις μεγαλύτερες και λαμπρότερες γιορτές της Ορθοδοξίας και, ταυτόχρονα, την επέτειο της βύθισης του 'Έλλη'. Η σημερινή γιορτή, μια γιορτή ελπίδας και ανθρωπιάς, είναι μια ευκαιρία να αναλογιστούμε τις πανανθρώπινες αξίες που νοηματοδοτούν τη ζωή μας και πρέπει να καθοδηγούν, να κατευθύνουν τη συλλογική μας δράση» δήλωσε ο πρωθυπουργός Κ.Καραμανλής.

«Ημέρα γιορτής σήμερα για την Χριστιανοσύνη, ημέρα γιορτής της Παναγίας, το μικρό Πάσχα του καλοκαιριού, πρέπει να είναι πάντα ημέρα ελπίδας. Σκεφτόμαστε τον Καύκασο, σκεφτόμαστε τους ανθρώπους που έχουν σκοτωθεί, τις οικογένειές τους, αλλά και τόσους ομογενείς και μετανάστες που βρίσκονται εδώ, πρόσφυγες από εκείνες τις περιοχές. Δηλώνουμε και σε αυτούς σήμερα την συμπαράστασή μας, για να τους δώσουμε το αίσθημα της ελπίδας και της ανθρωπιάς» είπε ο πρόεδρος του ΠΑΣΟΚ Γ.Παπανδρέου.

«Μεγάλη μέρα για την Χριστιανοσύνη σήμερα. Γιορτάζουμε την μνήμη της Παναγίας. Οι φίλοι του Μακαριστού Αρχιεπισκόπου Χριστόδουλου, ήρθαμε σήμερα εδώ στην εκκλησία που λειτουργούσε για χρόνια, να αποτίσουμε φόρο τιμής για το έργο του και να προσκυνήσουμε την αγαπημένη μας Παναγία» είπε ο πρόεδρος του ΛΑΟΣ Γ.Καρατζαφέρης, που μετείχε στη Θεία Λειτουργία, στον Ιερό Ναό Κοιμήσεως της Θεοτόκου (Παναγίτσα) Π.Φαλήρου.

Ο εορτασμός στην Παναγία Σουμελά

Χιλιάδες προσκυνητές παρακολούθησαν τις διήμερες εκδηλώσεις στην Ιερά Μονή της Παναγίας Σουμελά, στην Καστανιά Ημαθίας, μεταξύ των οποίων βρισκόντουσαν Γεωργιανοί και Πόντιοι που έχουν συγγενείς στον Καύκασο και προσευχήθηκαν να επικρατήσει ειρήνη στην περιοχή.

Το πρωί τελέστηκε επίσημη δοξολογία, ακολούθησε η λιτανεία της εικόνας της Παναγίας Σουμελά και κατατέθηκαν στεφάνια στην προτομή του Αλέξανδρου Υψηλάντη.

Τον πρωθυπουργό και την κυβέρνηση εκπροσώπησε ο υπουργός Παιδείας που δήλωσε:

«Σήμερα γιορτάζει η Ορθοδοξία και ο Ελληνισμός. Σήμερα οι πιστοί εξέφρασαν με κατάνυξη την αφοσίωση τους στην Παναγία Σουμελά. Την Παναγία που προστάτεψε τον ποντιακό ελληνισμό, κατά τη διάρκεια της Γενοκτονίας, την Παναγία που δίνει δύναμη σε όλους τους σύγχρονους Έλληνες να κερδίσουν το μέλλον».

Ο πρόεδρος του Ιδρύματος «Παναγία Σουμελά» Γιώργος Τανιμανίδης επέδωσε υποτροφία σε μαθητή Λυκείου από το Μακροχώρι Ημαθίας, στη μνήμη των 21 μαθητών που σκοτώθηκαν σε τροχαίο στα Τέμπη.

Ευαγγελία Σπ. Δέσκα
Κωνσταντίνα Σωτ. Φουντέα
ΕΡΜΟΥ 18, 2ος όροφος, Αθήνα
ΣΥΝΤΑΓΜΑ
ΔΙΚΗΓΟΡΟΙ
Εξυπηρέτηση σε τέσσερις γλώσσες,
Ελληνικά, Αγγλικά, Γαλλικά, Γερμανικά
Ειδίκευση και μακροχρόνια εμπειρία στους εξής τομείς:

Εργατικό, Ευρωπαϊκό, Εμπράγματο,
Κληρονομικό, Οικογενειακό Δίκαιο
Επαγγελματικά Δικαιώματα
& Αναγνώριση Πτυχίων Αλλοδαπής

Σήματα & Ευρεσιτεχνίες · Real Estate Transactions

Δηλώσεις Εθνικού Κτηματολογίου

Επικοινωνία στα τηλέφωνα:
210-99 43 500, 6944540292, 6974140143
e-mail: evadeskas@yahoo.gr · buero1@otenet.gr

LES IMMEUBLES MW INC.
COURTIER IMMOBILIER AGRÉÉ
625 boul. De la Cote-Vertu,
St-Laurent, Qc H4L 1Y1
Τηλ.: 514-333-5890 cel: 514.969.9944
jkotopoulis@gmail.com

YIANNOULA "JEANNIE" KOTOPOULIS

Bungalow Detached στο Chomedey 3+1 κρεββατοκάμαρες 2 μπάνια, τελειωμένο υπόγειο. Ανακαινισμένο. Jacuzzi, Garage.

NEW BORDEUX Μεγάλο Μοναχικό Split Level 3+1 κρεβ/ρες. Διπλής ενέργειας (dual energy). Ξεχωριστή Τραπεζαρία, Family Room, τελειωμένο υπόγειο, ανεξάρτητη κουζίνα στο υπόγειο. Πανέμορφο πρέπει να το δείτε!! MLS 1450103

Η ΖΩΗ ΛΑΜΠΕΙ ΠΕΡΙΣΣΟΤΕΡΟ
κάτω από τον ήλιο.

Debbie Kavalou Konidis[2] B.Sc.
450-682-5353
despina.kavalou@sunlife.com
514-867-7551

Dennis Konidis[1] B.Comm.
450-682-8205
dennis.konidis@sunlife.com

Services financiers et assurances Debbie Kavalou inc.*
1530 Cure-Labelle Blvd., Suite 200, Laval, Que., H7V 2W2

[1]Financial security advisor - [2]Financial security advisor and advisor in group-insurance and group-annuity plans - *Financial services firm - distributor authorized by Sun Life Assurance Company of Canada and firm partner with Sun Life Financial Distributors (Canada) Inc., its subsidiary

Sun Life Financial

ΣΧΟΛΙΑ - ΕΠΙΚΑΙΡΟΤΗΤΕΣ

Συνέχεια από σελ 3

Για την Γεωργία όμως τα πράγματα είναι διαφορετικά, αφού από αυτήν την μικρή χώρα περνούν οι αγωγοί που διοχετεύουν πετρέλαιο προς την διψασμένη Ευρώπη. Σαν «μικρή» λεπτομέρεια θα τονίσουμε ότι το μεγαλύτερο μέρος αυτού του πετρελαίου προέρχεται από τις χώρες της τέως Σοβιετικής Ενωσης (Αζερμπαϊτζάν, Τουρκμενιστάν...) και είναι ανταγωνιστικό του Ρωσικού πετρελαίου. Αυτό το πετρέλαιο που εκμεταλλεύονται Αμερικανικές και Δυτικοευρωπαϊκές εταιρίες, περνάει από την Γεωργία και κατόπιν από λιμάνια της, ή από Τουρκικά λιμάνια διοχετεύεται στην Ευρώπη.

Αυτοί οι αγωγοί ήταν ένας επί πλέον για την Ρωσία λόγος, που ήθελε να δείξει την δύναμή της και την αποφασιστικότητά της προς την Γεωργία, που φαινόταν να πιστεύει ότι μπορεί να αποδεσμευτεί πλήρως από την Ρωσία, αφού αν παραστεί ανάγκη οι χώρες της Δύσης θα την προστατεύσουν ακόμα και στρατιωτικώς.

Και το μάθημα από την εισβολή της Ρωσίας, δεν γινόταν μόνο προς την Γεωργία, αλλά και προς άλλες χώρες της περιοχής και της τέως Σοβιετικής Ενωσης που πρέπει να κατάλαβαν ότι ενώ η Ρωσία δεν αστειεύεται, τόσο οι χώρες της Δυτικής Ευρώπης, όσο και οι ΗΠΑ δεν πρόκειται να συγκρουστούν για χάρη τους με την Ρωσία!

Συνομιλίες και ελπίδες για λύση

Στην Γεωργία που είναι σε έκταση όση περίπου η μισή Ελλάδα και ο πληθυσμός της δεν φτάνει τα πέντε εκατομμύρια, υπάρχουν δύο ημιαυτόνομες περιοχές (η Νότια Οσετία και η Απχαζία) που ζητούσαν αρχικά μεγαλύτερη αυτονομία και κατόπιν πλήρη ανεξαρτησία από την Γεωργία. Αυτές, όπως ήταν επόμενο, συνδέθηκαν στενά με την Ρωσία, η οποία μάλιστα, είχε δώσει την Ρωσική υπηκοότητα στους κατοίκους αυτών των περιοχών. Αυτές κήρυξαν μονομερώς την ανεξαρτησία τους και άρχισαν να ενεργούν σαν ανεξάρτητα κράτη. Φυσικά δεν τα πήγαιναν καλά με την Γεωργία και συχνά γίνονταν μεταξύ τους αψιμαχίες. Για να αποτραπούν αυτές οι αψιμαχίες, συμφώνησαν να σταλεί ως ειρηνευτική δύναμη Ρωσικός στρατός!

Εν τω μεταξύ μετά την αναγνώριση της ανεξαρτησίας του Κοσόβου από την Αμερική και χώρες της Δυτικής Ευρώπης, σε αντίποινα η Ρωσία αναγνώρισε την ανεξαρτησία αυτών των Δημοκρατιών. Πάντως συνεχίζονταν οι συνομιλίες μεταξύ αυτών των ημιαυτονόμων περιοχών και της Γεωργίας, προκειμένου να δοθεί σε αυτές μεγαλύτερη αυτονομία αλλά να παραμείνουν υπό τον έλεγχο της Γεωργίας. Και ενώ οι συνομιλίες φαίνονταν να οδεύουν προς πλήρη διευθέτηση του θέματος...

Πως άρχισε ο πόλεμος

....Και ενώ μιλούσαν ότι βρέθηκε λύση των μεταξύ τους διαφορών....

Στις 4 Ιουλίου η Νότια Οσετία κήρυξε γενική επιστράτευση των ενόπλων δυνάμεων της, κατηγορώντας συγχρόνως την Γεωργία ότι της είχε εξαπολύσει εκτεταμένες επιθέσεις από τρεις κατευθύνσεις. Σύμφωνα με τους εκπροσώπους της Νότιας Οσετίας από αυτές τις επιθέσεις, δύο άνθρωποι σκοτώθηκαν και 11 τραυματίστηκαν.

Στις 8 Αυγούστου λίγο πριν ξεκινήσει η τελετή έναρξης των ολυμπιακών αγώνων στο Πεκίνο η Γεωργία εξαπολύει σφοδρές επιθέσεις προς τη Νότια Οσετία με το πρόσχημα αποκατάστασης της συνταγματικής τάξης. «Παρά την έκκλησή μας για ειρήνη και τη μονομερή κατάπαυση του πυρός οι αυτονομιστές συνέχισαν το βομβαρδισμό των γεωργιανών χωριών. Είμαστε υποχρεωμένοι να αποκαταστήσουμε τη συνταγματική τάξη σε όλη την περιοχή» δήλωσε ο Μαμούκα Κουρασβίλι.

Η «κυβέρνηση της Νότιας Οσετίας» κάλεσε αμέσως σε βοήθεια την Ρωσία, και εκείνη, σαν να ήταν προ πολλού έτοιμη μπήκε στην Νότια Οσετία και μετά από σκληρές μάχες με τους Γεωργιανούς όχι μόνο τους εκδίωξε από εκεί, αλλά κατέλαβε και περιοχές πέρα των συνόρων της Νότιας Οσετίας. Συγχρόνως, βρήκε την ευκαιρία, να κάνει τα ίδια και στην περιοχή της Απχαζίας.

Πρέπει να τονίσουμε ότι ενώ η Νότια Οσετία δεν έχει για την Ρωσία μεγάλο ενδιαφέρον η Απχαζία έχει πολύ μεγάλο αφού είναι εξαιρετικό θερινό θέρετρο στις ακτές του Ευξείνου Πόντου και επιπλέον γειτονεύει με τη ρωσική πόλη Σότσι που θα φιλοξενήσει τους χειμερινούς Ολυμπιακούς Αγώνες του 2014

Ετσι εν μέσω πολλών νεκρών και τραυματιών, εν μέσω προσφυγοποίησης χιλιάδων αμάχων, και εν μέσω πολλών καταστροφών, μεγάλο μέρος της Γεωργίας, μεγάλο μέρος δηλαδή πέρα των συνόρων των «δημοκρατιών» της Νότιας Οσετίας και της Απχαζίας, τελούν υπό Ρωσική κατοχή.

Παράλληλα γίνονται διπλωματικές προσπάθειες προκειμένου οι δύο εμπόλεμες γειτονικές χώρες (Ρωσία-Γεωργία) να οδηγηθούν στο τραπέζι των διαπραγματεύσεων προκειμένου να βρεθεί οριστική λύση του προβλήματος.

Συνέχεια στην σελ 50

Daca, Karidis L.L.P.
Chartered Accountants & Management Consultants

In Affiliation with: INTERACTIVE Ε.Π.Ε.

Λογιστές & Σύμβουλοι Επιχειρήσεων

ΣΤΟΝ ΚΑΝΑΔΑ ΚΑΙ ΣΤΗΝ ΕΛΛΑΔΑ

Montreal – Athens / Μόντρεαλ – Αθήνα

Οι Υπηρεσίες μας προσαρμοσμένες στις ανάγκες σας

- *Εσωτερικός και εξωτερικός έλεγχος λογιστικών βιβλίων*
- *Τήρηση των λογιστικών βιβλίων*
- *Φορολογική υποστήριξη και υπηρεσίες*
- *Διεθνής φορολογικός σχεδιασμός*
- *Συμβουλευτικές Υπηρεσίες*
- *Εκσυγχρονισμός & οργάνωση παραγωγικών λειτουργιών*
- *Διαχείριση καταπιστευμάτων (Trusts)*
- *Υπηρεσίες σε επιχειρήσεις διεθνών δραστηριοτήτων*
- *Αποτιμήσεις εταιρειών*
- *Πελατοκεντρική στρατηγική*

Για οποιαδήποτε λογιστική και οικονομική σας υπόθεση

Εμπιστευθείτε μας

Ποιότητα , Ικανότητα & Εμπειρία
Ευελιξία & Προσαρμοστικότητα με
Προσωπική φροντίδα & Εμπνευσμένες λύσεις

Γραφείο Μόντρεαλ :
Γεώργιος Καρύδης , B.Comm., C.A.
Ματίνα Παράσχη-Καρύδη , B.A.
9001 boul. L'Acadie, Suite 904
Montreal, Quebec H4N 3H5
Tel.: (514) 341-9877
Fax.: (514) 384-9004

Γραφείο Αθήνας :
Ιορδάνης Σουρμελής , Οικονομολόγος
Δάφνη Σουρμελή , Φοροτεχνικός
Βασ. Σοφίας 123
Αθήνα, Ελλάδα, 115 21
Τηλ.: 011-30-210-645-7410
Fax.: 011-30-210-645-7417

Γέροντος Πορφυρίου

ΠΕΡΙ ΑΣΘΕΝΕΙΑΣ

Ένιωθα μεγάλη χαρά στη σκέψη ότι θα συναντούσα τον Κύριο

(Συνέχεια εκ του προηγουμένου)

Κάποτε είχα φτάσει στον θάνατο. *(Το γεγονός αυτό συνέβη το έτος 1983.)* Είχα πάθει σοβαρή γαστρορραγία απ' την κορτιζόνη, που μου βάλανε στο νοσοκομείο, όταν έκανα εγχείρηση στο μάτι, το οποίο τελικά έχασα. Τότε έμενα σ' ένα καλυβάκι? δεν είχε ακόμη χτιστεί το μοναστήρι. Απ' την εξάντληση δεν καταλάβαινα αν είναι μέρα ή νύχτα. Έφτασα στο θάνατο κι όμως έζησα. Αδυνάτισα πολύ. Μου κόπηκε η όρεξη. Επί τρεις μήνες ζούσα με τρεις κουταλιές γάλα την ημέρα. Σώθηκα από μια κατσίκα!

Ζούσα με τη σκέψη της αναχωρήσεως. Ένιωσα μεγάλη χαρά με τη σκέψη ότι θα συναντούσα τον Κύριο. Είχα βαθιά μέσα μου το αίσθημα της παρουσίας του Θεού. Κι ο Θεός θέλησε τότε να μ' ενισχύσει και να με παρηγορήσει με κάτι πολύ ευλογημένο. Κάθε τόσο που αισθανόμουνα ότι θα βγει η ψυχή μου, έβλεπα στον ουρανό ένα άστρο, που έκανε λαμπυρισμούς. Έριχνε γύρω-γύρω γλυκύτατες ακτίνες. Ήταν λαμπρό και πολύ γλυκό. Ήταν πολύ ωραίο! Το φως του είχε πολύ γλυκύτητα. Είχε χρώμα μαρινέ, ανοιχτό σιέλ, σαν διαμάντι, σαν πολύτιμος λίθος. Όσες φορές το έβλεπα, με γέμιζε παρηγοριά και χαρά, γιατί μέσα σ' αυτό το άστρο ένιωθα ότι ήταν όλη η Εκκλησία, ο Τριαδικός Θεός, η Παναγία, οι άγγελοι, οι άγιοι. Είχα το συναίσθημα ότι εκεί ήταν όλοι οι δικοί μου, οι ψυχές όλων των αγαπητών μου, των γεροντάδων μου. Πίστευα ότι, όταν θα έφευγα απ' αυτή τη ζωή, εκεί, στο άστρο αυτό, θα πήγαινα κι εγώ από την αγάπη του Θεού, όχι από τις αρετές μου. Ηθελα να πιστεύω ότι ο Θεός, που μ' αγαπάει, μου το εμφανίζει, για να μου πει: «Σε περιμένω!».

Δεν ήθελα να σκέπτομαι την κόλαση, τα τελώνια. Δεν θυμόμουν τις αμαρτίες μου, ενώ είχα πολλές. Τις άφησα. Θυμόμουν μόνο την αγάπη του Θεού και χαιρόμουν. Και παρακαλούσα: «Για την αγάπη Σου, Θεέ μου, να είμαι κι εγώ εκεί. Αν, όμως, για τις αμαρτίες μου πρέπει να πάω στην κόλαση, η αγάπη Σου ας με βάλει όπου θέλει. Αρκεί να είμαι μαζί Σου». Τόσα χρόνια έζησα στην έρημο με αγάπες στον Χριστό. Έλεγα στον εαυτό μου: «Αν πάεις πάνω στον ουρανό κι ο Θεός σου πει: «Εταίρε, πως εισήλθες ώδε, μη έχων ένδυμα γάμου; Τι θέλεις εσύ εδώ;» (Ματθ. 22, 12), θα Του πω: «Ό,τι θέλεις, Κύριέ μου, ό,τι θέλει η αγάπη Σου, όπου θέλει η αγάπη, ας με βάλει. Παραδίδομαι στην αγάπη Σου. Αν θέλεις και στην κόλαση να με βάλεις, βάλε με, αρκεί να μη χάσω την αγάπη Σου».

Είχα συναίσθηση της αμαρτωλότητός μου, γι' αυτό συνέχεια έλεγα μέσα μου την προσευχή του Αγίου Συμεών του Νέου Θεολόγου: «Οίδα, Σώτερ, ότι άλλος ως εγώ ουκ έπταισέ Σοι, ουδέ έπραξε τας πράξεις, ας εγώ κατειργασάμην. Αλλά τούτο πάλιν οίδα, ως ου μέγεθος πταισμάτων ουχ αμαρτημάτων πλήθος υπερβαίνει του Θεού μου την πολλήν μακροθυμίαν και φιλανθρωπίαν άκραν». *(Συμεών Νέου Θεολόγου, Ευχή Θείας Μεταλήψεως).* Αυτά που λέει η ευχή δεν είναι λόγια δικά μας. Εμείς δεν μπορούμε να σκεφτούμε και να εκφράσουμε τέτοια λόγια. Τα έγραψαν άγιοι. Αλλ' αυτά που έγραψαν οι άγιοι, να τα ενστερνίζεται η ψυχή μας και να τα αισθάνεται και να τα ζει. Μου αρέσει και η συνέχεια της ευχής. «Ου λανθάνει Σε, Θεέ μου, ποιητά μου, λυτρωτά μου, ουδέ σταλαγμός δακρύων, ουδέ σταλαγμού τι μέρος. Το μεν ακατέργαστόν μου έγνωσαν οι οφθαλμοί σου, επί το βιβλίον δε Σου και τα μήπω πεπραγμένα γεγραμμένα Σοι τυγχάνει. Ίδε την ταπείνωσίν μου, ίδε μου τον κόπον όσος! Και τας αμαρτίας πάσας άφες σοι, Θεέ των όλων...».

Αυτή την προσευχή επαναλάμβανα συνεχώς με λαχτάρα, για να φύγω μ' αυτούς τους λογισμούς. Όσο την επαναλάμβανα, τόσο από κει πάνω εμφανιζόταν στο άπειρο το άστρο, η παρηγοριά μου. Ερχόταν όλες αυτές τις ημέρες που πονούσα. Κι όταν ερχόταν, πετούσε η ψυχή μου κι έλεγα μέσα μου: «Ήλθε το άστρο μου!». Αισθανόμουν να με τραβάει να πάω σ' αυτό φεύγοντας από τη γη. Ένιωθα μεγάλη χαρά, όταν το έβλεπα. Δεν ήθελα να σκέπτομαι τις αμαρτίες μου, σας είπα, γιατί αυτές θα μ' έβγαζαν απ' αυτό το μυστήριο. Μόνο μια φορά, μόνο μια φορά το αισθάνθηκα αυτό, δεν λαμπύριζε, δεν ήταν γεμάτο. Κατάλαβα. Ήταν απ' τον αντίθετο. Το περιφρόνησα, στράφηκα αλλού, μίλησα στην αδελφή μου για δουλειές. Μετά από λίγο το είδα πάλι να λαμπυρίζει πολύ. Η χαρά πάλι ήλθε πιο ζωηρά μέσα μου.

Όλο αυτό τον καιρό είχα φρικτούς πόνους σ' όλο μου το σώμα. Οι άλλοι έβλεπαν να πεθαίνω. Εγώ είχα παραδοθεί στην αγάπη του Θεού. Δεν προσευχόμουνα να με απαλλάξει απ' τους πόνους. Ο πόθος μου ήταν να μ' ελεήσει. Είχα ακουμπήσει σ' Αυτόν, περίμενα να ενεργήσει η χάρις Του. Δεν φοβόμουνα το θάνατο. Στον Χριστό θα πήγαινα. Όπως σας είπα, έλεγα συνεχώς αυτή την προσευχή του Αγίου Συμεών του Νέου Θεολόγου, αλλά όχι με ιδιοτέλεια, όχι για να μου δώσει την υγεία μου. Την αισθανόμουνα μία-μία λέξη.

(Από το θαυμάσιο βιβλίο «ΒΙΟΣ ΚΑΙ ΛΟΓΟΙ» που εξέδωσε η Ιερά Μονή ΧΡΥΣΟΠΗΓΗΣ Χανίων (2003) μεταφέρομε τις σελίδες 463-475 προς ψυχική ωφέλεια των αναγνωστών μας).

(Συνεχίζεται)

www.generalot.com
G.O.T
ΜΕΤΑΦΟΡΕΣ
ΕΛΛΑΔΑ - ΚΑΝΑΔΑΣ
ΕΛΛΑΔΑ
ΕΙΣΑΓΩΓΕΣ - ΕΞΑΓΩΓΕΣ
ΠΛΗΡΟΦΟΡΙΕΣ
ΑΠΟ ΤΑ ΓΡΑΦΕΙΑ ΜΑΣ ΣΤΟ
ΜΟΝΤΡΕΑΛ (514) 337-3468
Κυριακή και Ντίνα Νικολακάκη
ΕΛΑΙΟΛΑΔΟ – ΕΜΠΟΡΕΥΜΑΤΑ - ΑΥΤΟΚΙΝΗΤΑ
ΠΡΟΣΩΠΙΚΑ ΕΙΔΗ
ΠΑΡΑΛΑΒΕΣ
ΚΥΠΑΡΙΣΣΙΑ (27610) 22-265
ΒΛΑΧΙΩΤΗ (27350) 42-180
ΠΕΙΡΑΙΑΣ (210) 400-4035
ΣΠΑΡΤΗ (27310) 81-366
ΣΥΚΙΑ (27320) 71-030
ΑΡΓΟΣ (27510) 69-705
ΧΑΝΙΑ (28210) 96-187
ΠΕΙΡΑ 30 ΧΡΟΝΩΝ ΣΤΙΣ ΘΑΛΑΣΣΙΕΣ ΜΕΤΑΦΟΡΕΣ
ΑΠΟΤΕΛΕΙ ΕΓΓΥΗΣΗ ΓΙΑ ΤΗΝ ΑΣΦΑΛΗ, ΟΙΚΟΝΟΜΙΚΗ, ΚΑΙ
ΕΓΚΑΙΡΗ ΜΕΤΑΦΟΡΑ ΤΩΝ ΕΜΠΟΡΕΥΜΑΤΩΝ ΣΑΣ
G.O.T. ΣΤΕΛΙΟΣ ΝΙΚΟΛΑΚΑΚΗΣ
ΑΣΦΑΛΕΙΑ – ΣΥΝΕΠΕΙΑ - ΥΠΕΥΘΥΝΟΤΗΤΑ

TRI STAR PAINTING
Αναλαμβάνουμε Ελαιοχρωματισμούς, Plaster, Ταπετσαρίες, Crown Molding
Σε σπίτια, γραφεία, επιχειρήσεις
Λογικές τιμές, Δωρεάν εκτίμηση, υπεύθυνη εξυπηρέτηση
Πείρα 35 ετών
Cell: 514.945.4259
Πληρ από τον Jimmy στο: 450.687-9042

BARRY GRANICH,
B.A., B.C.L., L.L.B.
Δικηγόρος
AVOCAT-LAWYER
BARRISTER AND SOLICITOR
Οικογενειακές υποθέσεις
Διαζύγια-Εγκληματολογικές υποθέσεις
4141 SHERBROOKE ST. W. SUITE 660
Τηλ.: 514-935-5030 · Φαξ: 514-935-3559

ΣΤΟΥΣ ΠΟΝΕΜΕΝΟΥΣ ΒΑΛΣΑΜΟ

Ευλογημένη Παναγιά
Του κάθε αρρώστου ελπίδα
Του περιφρονημένου στήριγμα
Του κόσμου ηλιακτίδα.

Στο κάλεσμα κάθε ψυχής
Με πόνο που φωνάζει
Το θαύμα σου επιτελείς
Σφιχτά την αγκαλιάζεις.

Στους πονεμένους βάλσαμο
Γίνεσαι κάθε μέρα,
Παρηγοριά, βοήθεια
Στην χήρα, την μητέρα.

Στον γέρο, στην γερόντισσα
Που είν' εγκαταλειμμένοι,
Στο ορφανό και στο πτωχό
Μανούλα λατρεμένη.

Αμαρτωλούς και δίκαιους
Όλους μας αγκαλιάζεις
Με την Αγία Σκέπη σου
Σκύβεις και μας σκεπάζεις.

Ευγνωμοσύνη σου έχομε
Αγία μας Μητέρα,
Στην σκέψη, στην καρδούλα μας
Εσύ είσαι κάθε μέρα...

Χριστίνα Γκοβάτση
Μόντρεαλ

ΕΙΣΑΙ ΕΝΑ ΡΟΔΟ ΑΠ' ΤΟΝ ΘΕΟ

Το ρόδο είσαι τ' ανοιχτό
Το μύρο το ευωδιαστό
Το κρίνο είσαι το αγνό
Το άστρο μου το λαμπερό.

Του ήλιου είσαι ο ουρανός
Της νύχτας είσαι ο αυγερινός,
Του κόσμου είσαι οδηγός
Σκέπη και φωταγωγός.

Είσαι το χαίρε, Ω! Αγνή.
Ήσουν παιδούλα η μικρή
Που ευαγγελίστεις τον Χριστό
Τον Κύριόν μας και Θεό.

Το Τίμημα είσαι του Θεού
Η Βασίλισσα του ουρανού.
Είσαι η προστάτης του πτωχού
Της χήρας και του ορφανού.

Είσαι η Μανούλα η στοργική
Π' όλους μας αγκαλιάζεις
Δίνεις τις θεραπείες μας
Κι απ' τα δεινά μας βγάζεις.

Η εκλεκτότερη «Είσαι εσύ γυνή»
Του Παντοδύναμου η εκλογή.
Και ο Γαβριήλ από μικρή
Σου είπε «Χαίρε Ω! Αγνή».

Με μία λέξη δεν μπορώ
Όλα μαζί να σου τα πω
Μονάχα ένα το μπορώ
Γλυκιά Μανούλα σ' αγαπώ.

Χριστίνα Γκοβάτση
Μόντρεαλ

Buffet Dionysia
Διεύθυνση: BOBBY MONTSENIGOS

Εάν προγραμματίζετε έναν ΓΑΜΟ μία ΒΑΠΤΙΣΗ, έναν ΑΡΡΑΒΩΝΑ, τον χορό του ΣΥΛΛΟΓΟΥ σας, ή οποιαδήποτε ΕΚΔΗΛΩΣΗ πριν κλείσετε ΑΙΘΟΥΣΑ ελάτε σε εμάς
ΕΠΩΦΕΛΗΘΕΙΤΕ ΑΠΟ ΤΙΣ SPECIAL ΑΝΟΙΞΙΑΤΙΚΕΣ ΚΑΙ ΚΑΛΟΚΑΙΡΙΑΤΙΚΕΣ ΤΙΜΕΣ ΜΑΣ
*Η διακόσμησή μας φανταστική
*Τα φαγητά μας εκλεκτά επί παραγγελία
640 Jarry West (γωνία Bloomfield) · (514) 274-8420

ΜΕΤΑΤΡΕΠΟΥΜΕ
VIDEO to DVD
Hi8 - DV to DVD
$15
DVD to DVD
PAL Greece NTSC Canada
NTSC Canada PAL Greece
WE TRANSFER
514 824-1597

Water Filters - How to improve your home's drinking water

Many Canadians regard water filters as a relatively inexpensive way to improve the taste, smell and appearance of drinking water. But with so many choices available on the market today, how can you be sure which filter is right for you – or whether you need one at all?

To help you make the best choice for your home, Canada Mortgage and Housing Corporation (CMHC) offers a range of tips that will help you filter through your options, including:

- If your drinking water is supplied by your local municipality or utility, then you probably don't need a water filter. Municipally-supplied water is thoroughly treated and routinely tested to make sure it is safe, healthy and pleasing to drink.

- If you dislike the taste, odour or appearance of your water, however, then a filter could be a good choice for your family. While water filters can't microbiologically disinfect drinking water, they can improve the overall aesthetic quality of tap water.

- Water filter systems are either small, point-of-use devices that are installed directly on a tap or in a pitcher, or point-of-entry devices installed on the main water supply entering a home. For both systems, there are three basic types of filter technology:

1. Particle filters use a membrane to screen out or trap particles based on their size. These filters keep out large particles such as dirt, asbestos fibres and some bacteria and parasites, but not lead, mercury, sodium or other dissolved contaminants. In general, the lower the number of microns (i.e. the smaller the size of the pores in the membrane), the more effective the filter.

2. Activated carbon (AC) filters rely on carbon particles to attract and remove contaminants. These include dissolved substances such as, lead, mercury, copper, chlorine and potentially harmful organic compounds. Removing these contaminants can help improve taste, odour or colour problems.

3. Resin filters use resins to remove contaminants such as lead, heavy metals and the minerals that can cause deposits to form in kettles and coffee makers. Resin filters can be combined with activated carbon filters to remove a wide range of particles and dissolved substances.

- When using a water filter, make sure you use it according to the manufacturer's specifications. If used improperly they will allow previously filtered contaminants to be released into the water.

- It is also important to maintain your filter, as bacterial growth can form on your filter in short periods of time, such as overnight. Studies have shown that levels of bacteria present in water that has passed through an improperly maintained home filtration device may be up to 2,000 times higher than levels in unfiltered water.

- If your drinking water comes from a well or you live in an older home, you should have your water tested periodically to see if it contains any organic, chemical or other contamination. If your water does contain lead, run the cold water each morning until it feels cool or use a filter that has been certified to remove lead.

Dr. George Maniatakos, B.Sc., D.D.S.
Chirurgien Dentiste / Dental Surgeon

Dr. Panagiota Kanaras, B.Sc., D.D.S.
Chirurgien Dentiste / Dental Surgeon

ΧΕΙΡΟΥΡΓΟΙ ΟΔΟΝΤΙΑΤΡΟΙ

ΤΟ ΦΩΤΕΙΝΟ ΧΑΜΟΓΕΛΟ ΣΑΣ ΕΙΝΑΙ Ο ΚΑΘΡΕΠΤΗΣ ΤΟΥ ΠΡΟΣΩΠΟΥ ΣΑΣ

ΟΔΟΝΤΙΑΤΡΙΚΗ ΓΙΑ ΟΛΗ ΤΗΝ ΟΙΚΟΓΕΝΕΙΑ

ΕΜΠΕΙΣΤΕΥΘΕΙΤΕ ΜΑΣ

11 360, boul. de L'Acadie
Montréal (Qc) H3M 2S9
Tél. : (514) 745-1491

4509, boul. des Sources
Roxboro (Qc) H8Y 3C2
Tél. : (514) 684-2130

georgesmaniatakos@smileareus.com

please visit the new & improved
WWW.BHMA.NET

Jean Coutu

Η Φαρμακοποιός Κατερίνα Καραϊνδρος, νέα ιδιοκτήτρια του Φαρμακείου Jean Coutu στο 4691 Boul. Samson και γωνία 100η Avenue, περιμένει να σας εξυπηρετήσει στο καινούργιο φαρμακείο σ' ό,τι χρειάζεστε:

- Συνταγές, Ορθοπεδικά είδη, Καλλυντικά,
- Φωτογραφικά είδη,
- Φωτογραφίες για διαβατήρια
- και κάρτες υγείας (medicare)

Για ηλικιωμένους άνω των 65 ετών, έχουμε 10% έκπτωση

(ΤΑ ΦΑΡΜΑΚΑ ΔΕΝ ΣΥΜΠΕΡΙΛΑΜΒΑΝΟΝΤΑΙ)

ΔΩΡΕΑΝ ΕΛΛΗΝΙΔΑ νοσοκόμα για εξέταση για Σάκχαρο, Χοληστερίνη και πίεση
Κάθε Τρίτη 9:00 π.μ. - 1:30 μ.μ. · Πέμπτη 2:00 – 6:00 μ.μ.

Η Φαρμακοποιός Κατερίνα Καραϊνδρου, ιδιοκτήτρια του άνετου και πολυτελούς Jean Coutu, περιστοιχίζεται με μερικούς από τους υπαλλήλους του Φαρμακείου που περιμένουν να σας εξυπηρετήσουν πρόθυμα και φιλικά

ΔΩΡΕΑΝ ΔΙΑΝΟΜΗ · 7 ημέρες την εβδομάδα

Ώρες εργασίας
Δευτέρα με Παρασκευή 8:00 π.μ. – 10:00 μ.μ. · Σάββατο και Κυριακή 9:00 π.μ. – 9:00 μ.μ

Μεταφορά των συνταγών των φαρμάκων σας, απλά και μόνο με τον αριθμό της συνταγής σας Ή το μπουκάλι των φαρμάκων σας

4691 Boul. Samson 450 686-2347 (γωνία 100η Avenue)

Ελληνική Εταιρία Επισκευής Πατωμάτων
PEGASUS FLOORING

Εργασία ποιότητος
Σε ό,τι αφορά τα πατώματα
* Εγκαταστάσεις
* Επισκευές * Ξύσιμο
* Βάψιμο και ό,τιδήποτε χρειάζεται το πάτωμα
Εγγυημένη εργασία
Γρήγορη εξυπηρέτηση
Λογικές τιμές
Προσφέρουμε ασφάλεια για οτιδήποτε συμβεί κατά τη διάρκεια της εργασίας μας

Δωρεάν εκτίμηση
Αντώνης
Τήλ.: (450) 443-2652
Cell.: (514) 996-7128

ΞΕΦΤΕΡΙΑ ΟΙ ΠΟΛΙΤΙΚΟΙ ΜΑΣ

Απ' όλους τους πολιτικούς
Σε Αμερική και Ευρώπη
Οι Έλληνες πολιτικοί
Πρέπει να είναι οι πρώτοι.

Εγνώρισε ο Αντρίκος μας
Μια νέα κοπελίτσα
Και να της κάνει ήθελε
Δωράκι μια βιλίτσα.

Μια μέρα λέει του Κοσκοτά
Φέρε και τον Τσοβόλα
Τη σβούρα να γυρίσουμε
Που λέει «πάρ' τα όλα».

Στο «πάρ' τα όλα» σταματά
Η σβούρα με τη μία
Κι' αδειάσανε με φορτηγά
Της Κρήτης τα ταμεία.

Μα τι μπορώ όμως να πω
Και για το Μητσοτάκη
Που κυνηγούσε το «Λαγό»
Σαν νά 'τανε σκυλάκι.

Φεύγει από Αριστερά
Στο Κέντρο λίγο πάει
Και στην Δεξιά σαν αρχηγός
Το όνομα πουλάει.

Ο Σαμαράς δεν σήκωσε
Τόσο βαρύ φορτίο
Ψηλέ, του λέει, δεν μπορώ
Φεύγω απ' το υπουργείο.

Και ο Σημίτης κάποτε
Πήγε να τρίξει δόντι
Όμως δεν τα κατάφερε
Γιατί του λείπουν πόντοι.

Με το χρηματιστήριο
Κάνει ένα παιχνιδάκι
Και παίζοντας αδειάσανε
Τις τσέπες του κοσμάκη.

Ο Άη-Γιώργης με τ' ακόντιο
Σκοτώνει το θηρίο
Και ο Γιωργάκης έκανε
«Σκόπια θηριοτροφείο».

Για τ' όνομα οι Σκοπιανοί
Βαράγανε ντταούλια
Μ' αυτούς καβάλα στο άλογο
Κοίταζε τα καπούλια.

Με όλη, είπε, την καρδιά
Το Κου Κου Ε στα Σκόπια
Το όνομα σας δίνουμε
Γιατί ήσαστε «συντρόφια».

Όσο για την Αριστερά
Π' αριστερά βαδίζει
Στα φιλαράκια του βορρά
Το όνομα χαρίζει.

Ωστόσο είναι το ΛΑΟΣ
Που δυνατά φωνάζει
Μακεδονία είναι μια
Μα ποιός το λογαριάζει;

Όσο για τον Καραμανλή
Μας λέει όλα στη φόρα
Μα όμως για το Σκοπιανό
Κουμάντο κάνει η Ντόρα.

Μιλάει για διαφάνεια
Άπλετο φως θα ρίξει
Όμως κι αυτός το δόντι του
Φοβάται να το τρίξει.

Η Ντόρα με το μπόϊ της
Χαμόγελα και αέρα
Βαδίζει τσαχπινιάρικα
Στ' αχνάρια του πατέρα.

Πολιτικοί μας, μπράβο σας
Ήσαστε και οι πρώτοι
Νοιαζόσαστε για τον φτωχό
Και για τον πατριώτη.

Και για το μάτι ο Λαός
Θα πρέπει να σας φτύσει
Αφού και τα τρισέγγονα
Τά 'χετε εξασφαλίσει.

Φτου σας λοιπόν Ξεφτέρια μας
Φτου σας και πάλι φτου σας
Αφού όλο το ήπιατε
Το αίμα του Λαού σας.

Γιάννης Καραγιάννης
Από Ρειχιά Λακωνίας

RED MILL MOTEL
www.redmillmotel.com
793 Main St., Route 28, South Yarmouth,
Massachusetts, USA 02664 • 1-508-398-5583

Για αξέχαστες διακοπές στο
Cape Cod

Για αξέχαστες διακοπές στο CAPE COD, επισκεφτείτε το Red Mill Motel. Βρισκόμαστε σε απόσταση περιπάτου από την θάλασσα. Διαθέτουμε μιά από τις μεγαλύτερες εξωτερικές πισίνες της περιοχής, χώρους για picnic με ψησταριές και **δωρεάν** Continental Breakfast.
Όλα τα δωμάτια διαθέτουν 2 full size κρεββάτια, ψυγεία, έγχρωμες τηλεοράσεις με cable, remote control, air condition και τηλέφωνα.
Σε απόσταση περιπάτου από το Red Mill Motel, βρίσκονται, καταστήματα, εστιατόρια κοντά σε καταρράκτες, mini-golf.
Διατίθονται και δωμάτια για μη καπνιστές, καθώς και πολλές άλλες διευκολύνσεις. Διαθέτουμε και δωμάτια με κουζίνα
Για παιδιά κάτω των 14 ετών η διαμονή είναι δωρεάν.
Για πληροφορίες, ή για να κλείστε θέσεις τηλεφωνήστε στο **1-888-298-5583** (τα τηλεφωνήματα παρέχονται δωρεάν) και ζητείστε τον George ή την Laura Mitrokostas

Ειδικές τιμές στα μέλη της CAA και της AAA

Διαθέτουμε και δωμάτια με κουζίνες

Για να κλείσετε τα δωμάτιά σας Τηλεφωνείστε μας 5 ημέρες πριν

Διαθέτουμε και INTERNET εξυπηρετήσεις

please visit the new & improved
WWW.BHMA.NET

ΟΠΤΙΚΑ Π. ΝΙΚΟΠΟΥΛΟΣ
299 Jean-Talon east (Montreal)
514 272-6990

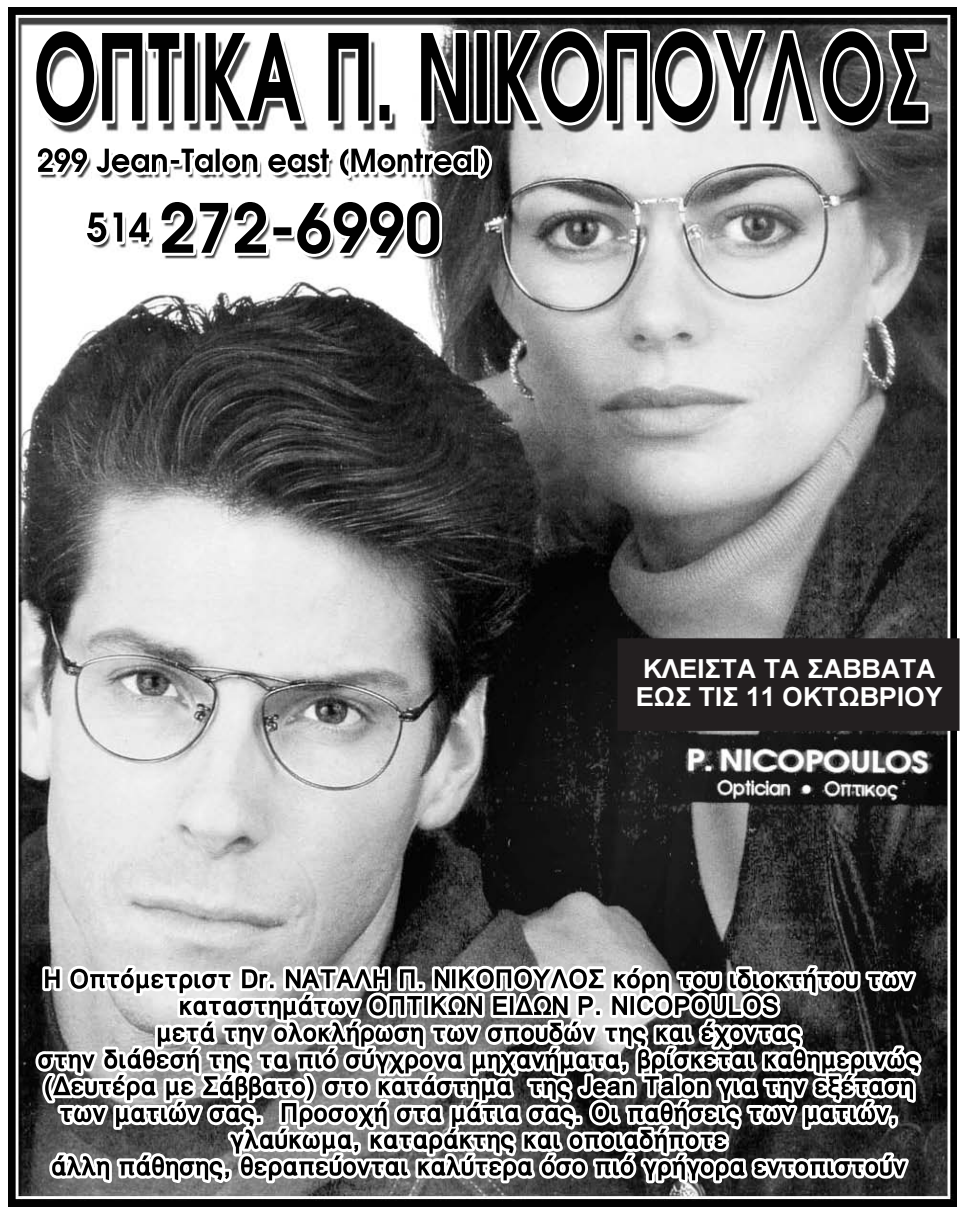

ΚΛΕΙΣΤΑ ΤΑ ΣΑΒΒΑΤΑ
ΕΩΣ ΤΙΣ 11 ΟΚΤΩΒΡΙΟΥ
P. NICOPOULOS
Optician • Οπτικος

Η Οπτόμετριστ Dr. ΝΑΤΑΛΗ Π. ΝΙΚΟΠΟΥΛΟΣ κόρη του ιδιοκτήτου των καταστημάτων ΟΠΤΙΚΩΝ ΕΙΔΩΝ P. NICOPOULOS
μετά την ολοκλήρωση των σπουδών της και έχοντας
στην διάθεσή της τα πιό σύγχρονα μηχανήματα, βρίσκεται καθημερινώς (Δευτέρα με Σάββατο) στο κατάστημά της Jean Talon για την εξέταση των ματιών σας. Προσοχή στα μάτια σας. Οι παθήσεις των ματιών, γλαύκωμα, καταράκτης και οποιαδήποτε
άλλη πάθησης, θεραπεύονται καλύτερα όσο πιό γρήγορα εντοπιστούν

MESSOGIA RENT A CAR

Ενοικιάσεις Αυτοκινήτων
από το Αεροδρόμιο Αθηνών
➤ Καινούργια
➤ Αυτόματα και με ταχύτητες
➤ Παράδοση και παραλαβή δωρεάν

Υπεύθυνος: Τάσος Μιχάλης
Τηλ.: 011 30 2299 048198
Fax: 011 30 2299 048539
Κινητό: 011 30 6944470487
Email: messogia@yahoo.gr
Web site: www.messogiarentacar.gr

FLASH BACK ΑΠΟ ΤΗ ΓΕΡΜΑΝΙΚΗ ΚΑΤΟΧΗ ΣΤΗ ΚΡΗΤΗ

ΗΜΕΡΟΛΟΓΙΟ ΘΑΝΑΤΟΥ και ΕΚΤΕΛΕΣΕΩΝ (26)

Επιμέλεια: Στίβενς Σμιθ (S. J. SMITH)

(Συνέχεια από το προηγούμενο)

Σακτούρια

Ταυτόχρονα με τη Λοχριά η μανία των Γερμανών στράφηκε και σε άλλο πιθανό σημείο διέλευσης, και κρησφύγετου των απαγωγέων με τον Κράιπε. Στα **Σακτούρια του Άη Βασίλη.** Με τους γενναίους, φιλότιμους και ευπαρουσίαστους ανθρώπους. Πολλοί κατέβηκαν το Μάη του ’41 και πολέμησαν τους αλεξιπτωτιστές στο Ρέθυμνο. Μυήθηκαν από τους πρώτους και έδρασαν θετικά στον Αγώνα της Αντίστασης. Με το ξημέρωμα στις 3-5-44 βρέθηκαν ασφυχτικά κυκλωμένοι από Γερμανική μονάδα μεγάλης αριθμητικής δύναμης, που δρούσε με απευθείας εντολές του **Στρατηγού Μπρόγερ.** Μονάχα ένας κατόρθωσε να διασπάσει τον κλοιό! Τα γυναικόπαιδα ρίχτηκαν στους δρόμους της προσφυγιάς και διασκορπίστηκαν μέχρι **Λούτρα, Παγκαλοχώρι και Άδελε!** Τους έφηβους και άνδρες μετέφεραν με αυτοκίνητα στο Ρέθυμνο και τους έκλεισαν στις φυλακές για να τους απελευθερώσουν λίγο αργότερα, ξέχωρα από **είκοσι τρεις,** που οδηγήθηκαν στις φυλακές της Αγιάς. Ακολούθησε το γνωστό «πλιάτσικο» και η ανατίναξη των σπιτιών με δυναμίτες.

Στους κατοίκους οι Γερμανοί επικαλέστηκαν δυο λόγους για την καταστροφή του χωριού τους. Ότι *«η συνοδεία του στρατηγού Κράιπε είχε διέλθει παρά το χωρίον»* (πληροφορία λαθεμένη) και ότι *«προ είκοσι περίπου ημερών Αγγλικόν πλοίον είχε αποβιβάσει εις την πλησίον ακτήν πολεμοφόδια».* Πράγματι στις 20-4-44, προσέγγισε συμμαχικό πλοίο στην **ακτή του «Αγίου Παύλου»,** αποβίβασε όπλα και πολεμοφόδια και δημιουργήθηκαν επεισόδια μεταξύ ορισμένων αγωνιστών και του αρχηγού της αγγλικής αποστολής Τομ για τον τρόπο της διανομής τους.

Οι οργανωμένοι στην Ε.Ο.Ρ. (Εθνική Οργάνωση Ρεθύμνης) δεν ήθελαν να χορηγηθούν όπλα στους αντάρτες του Ε.Λ.Α.Σ., άποψη που δεν αποδέχτηκε ο Άγγλος αξιωματικός, κατά το γνωστό του Τσώρτσιλ **«και στο διάβολο θα δώσω όπλα αρκεί να τα χρησιμοποιήσει εναντίον των Γερμανών».** Εκτός από το θόρυβο που δημιουργήθηκε από τις προσωπικές αντεγκλήσεις και τους διαπληκτισμούς, κανένα συνωμοτικό μέτρο δεν πάρθηκε για να τηρηθεί μυστική η άφιξη του συμμαχικού μέσου, ούτε και οι οφειλόμενες προφυλάξεις κατά τη διακίνηση των όπλων, με επακόλουθο εύκολα οι «καλοθελητές» (αν δεν ήτανε και παρόντες) να μάθουν και να μεταφέρουν κάποιες ή και συγκεκριμένες πληροφορίες στον εχθρό. Μολαταύτα μπορούμε να πούμε ότι οι Γερμανοί τούτη τη φορά φάνηκαν «επιεικείς». Περιορίστηκαν στις υλικές καταστροφές και δεν είχαμε απώλειες σε ανθρώπινες ζωές. Ο Μπρόγερ είχε και στιγμές «ηθικών αναστολών» έναντι των άλλων εγκληματιών πολέμου και διοικητών «Φρουρίου Κρήτης». Σύμφωνα και με μαρτυρίες των κατοίκων οι επιδρομείς, εκτός από τους αξιωματικούς, με απροθυμία επιδίδονταν στο έργο της καταστροφής. Τα Σακτούρια βέβαια αργότερα μνημονεύονται στη διαταγή του **στρατηγού Μύλλερ** να καταστραφούν και στις 22 Αυγούστου 1944, μαζί με τα χωριά του Κέντρους. Όλοι γράφουν, και είναι αλήθεια, ότι τίποτα δεν είχε απομείνει να καταστρέψουν και κανένας δεν έγραψε, ότι αν έλειπαν τα γεγονότα του Μάη, πιθανότατα τον Αύγουστο οι Σαχτουριανοί να πάθαιναν μεγαλύτερη πανωλεθρία.

Οι προσδοκίες ότι θα τελείωναν αναίμαχτα τα βάσανα των Σακτουριανών διαψεύστηκαν. Πέντε μέρες μετά τη **Μάχη των Ποταμών** στο Αμάρι, που έδωσαν με επιτυχία οι αντάρτες του Ε.Λ.Α.Σ. (11-9-44), από τους **είκοσι τρεις** φυλακισμένους στην Αγιά, διάλεξαν **δεκαπέντε** και τους έστησαν στο εκτελεστικό απόσπασμα (16-9-44). Υποστηρίζεται ότι εκτελέστηκαν σε αντίποινα της Μάχης των Ποταμών, καθώς διαβεβαίωναν οι υπόλοιποι μέχρι τους είκοσι τρεις, που είχαν τύχη βουνό και αντί να εκτελεστούν διασώθηκαν και ελευθερώθηκαν. Άλλοι αμφισβητούν ότι οι Γερμανοί ανακοίνωσαν στους μελλοθάνατους γιατί τους εκτελούν ή υποστηρίζουν ότι οι δυο τελευταίες ομαδικές εκτελέσεις Αυγούστου - Σεπτέμβρη στην Αγιά, «ήταν ένα γενικό μέτρο τρομοκρατίας και όχι αντίποινα για ορισμένους φόνους Γερμανών» ή και ακόμη ότι, ανακοίνωσαν στους μελλοθάνατους σαν αιτία που τους εκτελούν την απαγωγή του Κράιπε.

Εφόσον παραγνωρίσουμε (υποθετικά) τις μαρτυρίες, για να θεμελιώσει κανένας άποψη για τα αίτια και τις αφορμές της εκτέλεσης των Σακτουριανών και άλλων συγκρατούμενών τους, πρέπει να λάβει υπόψη του δυο ανακοινώσεις του διοικητή «Φρουρίου Κρήτης» (Μύλλερ) που δημοσιεύτηκαν στον «Παρατηρητή» Χανίων. Στην πρώτη (14-9-44) διατυπώνεται ότι σταμάτησαν τα σκληρά μέτρα αντιποίνων «ως την καταστροφήν των χωρίων» αλλά επειδή έγιναν πάλι απόπειρες εναντίον Γερμανών στρατιωτών ***«εκ νέου θα ληφθούν ακόμη σκληρότερα μέτρα».*** Στη δεύτερη (16-9-44), ότι *«ως αντίποινα δια τους υπό των κομμουνιστών δολοφονηθέντας στρατιώτας ετυφεκίσθησαν σήμερον εξήντα κομμουνισταί».* Από τους εξήντα εκτελεσμένους τουλάχιστον οι περισσότεροι Σακτουριανοί (ή και κανένας) δεν ήτανε κομμουνιστές και ούτε στη Μάχη των Ποταμών δολοφονήθηκαν Γερμανοί στρατιώτες. Απλούστατα, κατά παγία τακτική, οι κατακτητές τους δικούς τους σκοτωμένους σε πολεμικές συγκρούσεις με τους αντάρτες, τους εμφάνιζαν δολοφονημένους, ύστερα από φρικτά βασανιστήρια, για να «δικαιολογούν» την εφαρμογή αντιποίνων.

Στις γερμανικές γνωστοποιήσεις δε γίνεται ειδική αναφορά στα γεγονότα των Ποταμών αλλά είναι τόσο κοντά με τις εκτελέσεις στην Αγιά που εύκολα και εύλογα μπορούν να συνδεθούν. Ωστόσο, αν ανατρέξουμε ξανά στη δεύτερη ανακοίνωση, παρατηρούμε να αναφέρεται στην αρχή ότι «την 15-9-44 κομμουνιστικαί συμμορίαι εδολοφόνησαν εκ νέου Γερμανούς στρατιώτες» ενώ η μάχη των Ποταμών έγινε τέσσερις μέρες πρωτύτερα. Στις 15-9-44 η Ομάδα των Ανωγειανών (Ε.Ο.Ρ.) εξολόθρευσε Γερμανικό απόσπασμα δεκατεσσάρων ανδρών στην περιοχή Ηρακλείου και λογικά πρέπει να συνδέσουμε τις εκτελέσεις με αυτό το επεισόδιο. Γενικότερα πάντως δεν πρέπει να δίδεται ιδιαίτερη σημασία στο αιτιολογικό επισήμων Γερμανικών ανακοινώσεων κατά κανόνα κατασκευασμένο. Εξ όλων καταλήγω στο συμπέρασμα ότι οι ομαδικές εκτελέσεις στις 16-9-44 στις φυλακές της Αγιάς, ακόμη και αν δικαιολογείται κάποια σχέση και ανεξάρτητα από οποιεσδήποτε μαρτυρίες, δεν πρέπει να αποδίδονται αποκλειστικά στη Μάχη των Ποταμών. Ο Συμμαχικός παράγοντας αποδίδει την καταστροφή των Σακτουρίων στο γεγονός ότι προδόθηκε η εκφόρτωση όπλων στην ακτή του «Αγίου Παύλου».

ΤΟΥΣ ΑΠΟΚΕΦΑΛΙΣΑΝ ΜΕ ΤΣΕΚΟΥΡΙΑ

Πέρα και πάνω απ’ όλα συγκλονίζουν οι φρικιαστικές συνθήκες κάτω από τις οποίες βρήκαν το θάνατο οι δεκαπέντε Σακτουριανοί που εντυπωσίαζαν με την ομορφιά και τη νεότητά τους. Και οι μεγάλες στιγμές που διάβηκαν για να μας γεμίσουν με εθνική υπερηφάνεια. Οδηγήθηκαν στο εκτελεστικό απόσπασμα δεμένοι με καλώδια αλλά με το φρόνημα αδούλωτο και με την πίστη ακλόνητη ότι με το αίμα τους θα ποτιστεί και θα ξαναγίνει πανύψηλο το δέντρο της λευτεριάς. Πορευόμενοι στο Γολγοθά, **τραγουδούσαν «πρόβαλε μάνα του γαμπρού»,** τραγούδι της χαράς για να πλαντάξει ο φασισμός και ο χάρος. Και ο χάρος στάθηκε αδικητής και οι φασίστες ψυχανεμίστηκαν την πρόκληση. Μαυροκιτρίνησαν, αναζοπυρώθηκαν τα ταπεινά ένστικτά τους και **αντί χαριστικών βολών τους αποκεφάλισαν με τσεκούρια!**

Αμαριώτικο Κέντρος

Αποκορύφωση των αντιποίνων για την απαγωγή του Κράιπε έχουμε στις 22 Αυγούστου 1944. Ταυτόχρονα τα ξημερώματα βρέθηκαν κυκλωμένα από ισχυρές γερμανικές δυνάμεις επτά ριζίτικα χωριά του Αμαριώτικου Κέντρους. Το «ελεύθερο έδαφος» για τους φίλους, ο «δρόμος του διαβόλου» για τους εχθρούς. Και τα επτά χωριά με αντρόπιαστα μπαϊράκια σ’ όλους τους Κρητικούς και με λαμπρή παρουσία σ’ όλους τους απελευθερωτικούς Αγώνες της πατρίδας μας. Ενωμένα σε ένα αδιάσπαστο σύνολο, με ενσυνείδητο ψυχικό σύνδεσμο των κατοίκων τους, αποφασισμένα σε κοινή άτυπη σύσκεψη των ηγητόρων τους, αλλά πραγματική στην ουσία, για μια «άνευ ορίων» αντιγερμανική δράση.

Ατέλειωτες οι σειρές στην Κεντρική περιφέρεια των συμμάχων στρατιωτών, φυγάδων της αιχμαλωσίας στη Μάχη της Κρήτης. Κάθε σπίτι και ξενώνας, νοσοκομείο, μυστικός στρατώνας. Φυτώριο ανταρτών και γοργοπόδαρων αγγελιοφόρων, απίστευτα ψυχωμένων. Λημέρια ανταρτοομάδων, ασύρματοι, «παράνομα» ραδιόφωνα. Το θέρετρο και το χειμαδιό των Βρετανών κατασκόπων. Το σημείο επαφής τους και ο τόπος συνάθροισης και διαβουλεύσεων, με τους αγωνιστές και πρωταγωνιστές της Κρητικής Αντίστασης. Συσκέψεις και κρίσιμες αποφάσεις για την πορεία του αντιστασιακού κινήματος σ’ ολόκληρη την Κρήτη. Όλοι του Αγώνα, δικοί μας και σύμμαχοι, εκεί στα σκαρφαλωμένα στις βορινές ρίζες του εκατοντάπηγου βουνού, ένδοξα χωριά, ένιωθαν ένα ισχυρό συναίσθημα δύναμης και ασφάλειας, έχοντας δίπλα τους όλον τον πληθυσμό σε μια μεγαλειώδη πατριωτική έξαρση.

Σύμφωνα με το σχέδιο της εκδικητικής επιδρομής η κόλαση οριοθετήθηκε από την κοίτη του ποταμού Καλαμαύκα (Ελενιανός - Σμιλιανός- Αύλακας) μέχρι τις παρυφές του Κέντρους (βόρειοι πρόποδες). Σ’ αυτή την περιοχή (απαγορευμένη ζώνη) στην παράδεισο του Μπουνιαλή, με τους ευθαλείς κήπους και τα καλλίκαρπα δένδρα, ο ελάχιστος Γερμανός διαφέντευε. **Το τελευταίο τσογλάνι του Χίτλερ μπορούσε να βρίζει, να προπηλακίζει, να σκοτώνει ανάλογα με τα κέφια του.** Ευχέρεια που την εκμεταλλεύτηκαν στο έπακρο στρατιώτες και αξιωματικοί. Και τα πατρογονικά μας ισοπέδωσαν, ακόμη και τάφους των προγόνων μας ανατίναξαν και τους εκτελεσμένους άταφους αφήκαν. Χιλιάδες γυναικόπαιδα ξεριζώθηκαν και ο ορίζοντας πλημμύρισε από θρήνους, κλαυθμούς και απελπισία.

(Συνεχίζεται)

Πηγές: ***ΡΕΘΥΜΝΙΩΤΙΚΑ ΟΛΟΚΑΥΤΩΜΑΤΑ Γερμανικής Κατοχής 1941-1945***

L'EXPERT PM IMMOBILIER
Immobilier & registered
Courtier Immobilier Agree

Αν έχεις Restaurant για πώληρα, τηλεφώνησέ μου.
IT'S MY JOB

Courtier Immobilier Agréé

Peter Pitsakis
1453 Beaubien Str. East, Suite 208, Montreal, Que. - H2G 3C6

For investments, Business, Mortgages or Loans, Call Peter Pitsakis
(514) 341-4688
(514) 961-5999

1) LAVAL – BREAKFASTΑΔΙΚΟ, 160 καθίσματα + terasse μεγάλες προοπτικές , εισπράξεις 30.000 τον μήνα, ανοιχτό 7:00 – 3:00, τιμή 300.000. **Προσφορές**
2) RESTAURANT: EAST OF MONTREAL, 140 καθισμάτων, 50 terasse, ξένος ιδιοκτήτης, πάρκινγκ για 40 αυτοκίνητα, μοναχικό κτίριο, φτηνό ενοίκιο, εισπράξεις $47,000/μήνα, ευκαιρία, **τιμή $115,000. Προσφορές**
3) WEST OF MONTRAL Breakfastάδικο, very busy location, μεγάλο πάρκινγ, 95 καθίσματα, εισπράξεις πάνω από 100,000 το μήνα, ανοιχτό 6 πρωί με 3 απόγευμα, **ευκαιρία τιμή 500,000**
4) MONTREAL EAST RESTAURANT γωνιακό 45 καθισμάτων, σε κεντρική τοποθεσία, εισπράξεις 45.000 το μήνα, οι δύο συνέταιροι, πρέπει να χωρίσουν. Τιμή 100.000. Προσφορές
5. WEST OF MONTREAL RESTAURANT σε shopping plaza, ελληνική κουζίνα, 140 καθισμάτων, 2 χρονών, εισπράξεις 50.000/μήνα, τιμή 245,000. **Ευκαιρία**
6) NORTH OF MONTREAL Restaurant, 180 καθισμάτων σε Πλαζα, ανοιχτό 7:00 με 9:00 το βράδυ, χαμηλό ενοίκιο, εισπράξεις 67.000, τιμή 300.000 προσφορές.
7) VALLEYFIELD PIZZERIA, 50 καθισμάτων, εισπράξεις 60.000 τον μήνα. Ανοιχτό 11 με 11 με το κτίριο, (3 διαμερίσματα με το Restaurant), **τιμή 475.000, ευκαιρία για καλά κέρδη**
8) ΛΑΒΑΛ - ΚΟΤΑΔΙΚΟ: 56 καθίσματα + 70 TERASSE, γωνιακό, πάρκιν, νεόκτιστη περιοχή, εισπράξεις 31,000$, μεγάλες προοπτικές, τιμή $110,000. Προσφορές
9) MONTREAL – EAST LA BELLE 50 καθίσματα, εισπράξεις 25.000 τον μήνα. Ξένος ιδιοκτήτης, ανοιχτό 8:00 με 9:00, **τιμή 95.000 προσφορές**
10) EAST OF MONTREAL RESTAURANT, 200 καθισμάτων Μεγάλο πάρκινγκ, γωνιακό, σε κεντρικό δρόμο, εισπράξεις 60.000 τον μήνα, χωρίς delivery, τιμή 250.000, μεγάλη προοπτική
11) MONTREAL EAST FAST-FOOD and Pizzeria, γωνιακό σε Πλάζα, 50 καθισμάτων, εισπράξεις 40.000 τον μήνα, τιμή 135.000, προσφορές
12 – Verdun Rest γωνιακό, κεντρικός δρόμος, 65 καθίσματα + 30 terrace, εισπράξεις 37.000 τον μήνα, ξένος ιδιοκτήτης 165.000 προκαταβολή 65.000 – Προσφορές
13) MONTTREAL EAST BREAKFAST 6:00 με 3 άριστη τοποθεσία, parking 110 καθισμάτων + 28 Terasse, εισπράξεις 35,000. **τιμή 135,000**
14) MONTPEAL EAST ΧΑΝΤΟΚΑΔΙΚΟ 70 καθισμάτων, πολύ καλή τοποθεσία, εισπράξεις $40.000 το μήνα. Ανοικτό 6πρωί με 11βράδυ, No Delivery, χαμηλό ενοίκιο. Τιμή 180.000$. Πρέπει να πουληθεί
15) Restaurant 65 καθισμάτων + 20 terasse, λίγες ώρες, εισπράξεις 40.000 τον μήνα. Πωλείται λόγω συνταξιοδοτήσεως, τιμή 115.000. **Προσφορές**
16)SOUTH SHORE RESTAURANT, 140 καθισμάτων σε σταυροδρόμι, μεγάλο parking, very busy location, εισπράξεις 55,000 το μήνα, κατάλληλο για breakfast, **τιμή $125,000. Offers**
17) Σε χωριό North of Montreal, 47 χιλιόμετρα, Restaurant, 240 καθίσματα, με το κτίριο και οικόπεδο 33,750τ.π, εισπράξεις $50,000 το μήνα από το Restaurant, έξτρα κτίριο στο πίσω μέρος ενοικιασμένο, τιμή $400,000 για όλα, cash $200,000, offers
18) Montreal East. BAR 140 καθισμάτων με 10 poker machines. Όχι κουζίνα. Καλή γωνία. Γάλλος ιδιοκτήτης. Καθαρά το μήνα $13,000. Τιμή $300,000. **Προκατ. $150,000.**
19.Σε χωριό North of **Montreal Restaurant** 80 καθίσματα, μοναχικό κτίριο, μεγάλο πάρκινγκ, ανοιχτά 8:00 με 8:00, εισπράξεις 50.000 τον μήνα. **Τιμή 165.000, προσφορές**
20. Montreal EAST PIZZERIA, 40 καθισμάτων με Ντούπλεξ και ένα 5½, εισπράξεις από την Πιζζερια 31.000 τον μήνα από το 5 ½ $700 τον μήνα. **Τιμή 240.000. μεγάλη ευκαιρία**
21. LAVAL Restaurant Fast-Food γωνιακό σε κεντρικό δρόμο, μεγάλο πάρκινγκ, 30 καθίσματα + 12 terrace + 16 καθίσματα, Bar με 5 poker. Εισπράξεις από Restaurant 41.000. Εισπράξεις καθαρά από τα Poker 130.000 τον χρόνο. **Τιμή 225.000**
22) MONTREAL RESTAURANT 100 καθισμάτων, σε κεντρικό δρόμο, ελληνική κουζίνα, εισπράξεις 60.000 το μήνα. Τιμή 125.000. Ευκαιρία. Πρέπει να πουληθεί
23) West of Montreal Restaurant 270 καθισμάτων. Μοναχικό κτίριο. Μεγάλο Παρκινγκ. Ανοιχτό 11:00 με 11:00. Εισπράξεις $119.000 τον μήνα. Χωρίς Delivery. Με το κτίριο $850.000. Προσφορές.
24)EAST OF MONTREAL: Restaurant 80 καθισμάτων, εισπράξεις 60,000/μήνα + 2-4 ½ ανακαινισμένα + οικόπεδο για 4 condominiums, τιμή 650,000, προσφορές
25) EAST OF MONTREAL Brasserie 150 καθισμάτων. Parking 50 αυτοκινήτων. Γωνιακό. Μηνιαίες εισπράξεις $65.000 και $54.000 τον χρόνο από Pocker Machines. **Προκαταβολή $130.000. Προσφορές.**
26) Montreal – RESTAURANT DELICATESSEN 55 καθισμάτων, σε κεντρική γωνία. Εισπρ. $30,000 το μήνα. Φθηνό ενοίκιο. Ανοιχτό 10 π.μ. με 10 μ.μ. Τιμή $65,000. Προκατ. $50,000. **Προσφορές**.
27) Σε χωριό 30 λεπτά Brasserie με μεγάλο οικόπεδο, 150 καθίσματα, + 40 terrace + 5 poker machines, ευκαιρία $565.000. Προσφορές
28) SOUTH SHORE RESTAURANT 170 καθισμάτων, μοναχικό κτίριο, μεγάλο πάρκινγκ, very nice, εισπράξεις 133,000 το μήνα, ανοιχτό 6πρωί με 11βράδύ, τιμή 400,000 . Προκαταβολή 250,000
29) WEST OF MONTREAL: RESTAURANT 70 καθισμάτων + 70 terasse, γωνιακό, πολύ καλή τοποθεσία, μοναχικό κτίριο, 30 parking, εισπράξεις 60,000 το μήνα, **τιμή $125,000**
30) **WEST OF MONTREAL RESTAURANT** Καινούριο, μεγάλο πάρκινγκ, 325 καθίσματα, εισπράξεις 125,000 το μήνα, ανοιχτό 11πρωί με 11 το βράδυ, no delivery, τιμή 390,000. Προσφορές
31) Κοντά στο Valleyfield. RESTAURANT 100 καθισμάτων + μεγάλο terrasse, μεγάλο πάρκινγκ. Φθηνό ενοίκιο. Εισπρ. $65,000 το μήνα. Τιμή $290,0000. **Προκατ. $150,000**.
32) MONTREAL EAST, 110 καθισμάτων, γωνιακό, very busy location 6 με 3:00, εισπράξεις 35.000 με το κτίριο, **560,000 ευκαιρία**
33)RESTAURANT 140 καθισμάτων, απέναντι από νοσοκομείο, εισπράξεις 60,000 το μήνα, τιμή $165,000 ευκαιρία, **προσφορές**
34) LAVAL Αυγουλάδικο 150 καθισμάτων με terasse, ανοιχτό 7 με 3, παρκινγκ 40 αυτοκίνητα σε office building, εισπράξεις 30.000, τιμή 325,000
35) NORTH OF MONTREAL RESTAURANT 195 καθίσματα + μεγάλο terasse, ανοιχτό 6:00πρωί με 12 το βράδυ, εισπράξεις 150.000 τον μήνα, κατάλληλο για 3 συνεταίρους. Τιμή 650,000
36) BROSSARD RESTAURANT 45 καθίσματα, εισπράξεις 93.000. Καινούριο. Ο ίδιος ιδιοκτήτης 28 χρόνια. Τιμή 325.000 προκαταβολή 100.000, πολύ καλή επιχείρηση
37) Στο κέντρο του χωριού, Pizzeria με καινούριο κτίριο, πάρκινγκ, ευκαιρία, $180,000, ο ιδιοκτήτης μπαίνει σε σύνταξη, εισπράξεις 30,000/μήνα
38) RESTAURANT 102 καθισμάτων γωνιακό, πολύ καλή τοποθεσία, εισπράξεις 900.000 τον χρόνο, χαμηλό ενοίκιο, Τιμή 165,000. Προσφορές
39) LAVAL 2 μπάρες, 10 machines, καθαρά 285.000 + Restaurant 217 καθισμάτων. Εισπράξεις 80.000 τον μήνα, μοναχικό κτίριο, μεγάλο πάρκινγκ μέ ή χωρίς το κτίριο. **Προσφορές**
40) WEST OF MONTREAL κοτάδικο, 115 καθισμάτων με Terasse, μεγάλο πάρκινγκ, κεντρικός δρόμος, εισπράξεις 40.000 τον μήνα, **τιμή 165.000. Προσφορές**
41) BAR 138 καθισμάτων. Εισπρ. $39,000 το μήνα + 10 poker machines. Ανοιχτή 11 π.μ. – 3:00 π.μ. Καθαρά over $15,000 το μήνα. **Προσφορές.**
42) LAVAL RESTAURANT 90 καθισμάτων, γωνιακό, μεγάλο πάρκινγκ με 6 ½ διαμέρισμα, ξένος ιδιοκτήτης, μηνιαίες εισπράξεις 50,000, επί πλέον 80.000καθαρά τον χρόνο από μηχανήματα. Τιμή 565,000
43) RESTAURANT Γωνιακό, πάρκινγκ, 21 αυτοκίνητα, χαμηλό ενοίκιο, πολύ καλή τοποθεσία, σε πολύ καλή κατάσταση, Ανοιχτό 11:00 πρωί με 9:00 βράδυ, προκαταβολή $80.000. Ευκαιρία
44) SOUTH SHORE REST σε Shopping Plaza, 80 καθισμάτων, καλή τοποθεσία, εισπράξεις 75.000 τον μήνα, χαμηλό ενοίκιο, τιμή 255,000. Προσφορές
45. SOUTH SHORE RESTAURANT 140 καθισμάτων, εισπράξεις 50.000/μήνα, τιμή $200,000. **Μεγάλες προοπτικές**
46) ΑΥΓΟΥΛΑΔΙΚΟ από 6 πρωΐ με 3 απόγευμα, big traffic, μεγάλο πάρκινγκ, εισπράξεις 100,000 το μήνα, καλή λίστα, προκαταβολή 300,000. **Προσφορές**
47) MONTREAL – RESTAURANT-PIZZERIA 99 καθισμάτων, σε πολύ καλή γωνία, εισπράξεις 45,000 το μήνα, ξένος ιδιοκτήτης, φτηνό ενοίκιο, τιμή 165,000. ευκαιρία, Προσφορές
48) VERDUN Rest 100 + 20 terrace, γωνιακό σε κεντρικό δρόμο. Ανοιχτό 11:00 με 11:00, καλή λίστα, εισπράξεις 70.000, τιμή 255.000 Προσφορές
49) MONTREAL RESTAURANT 160 καθισμάτων, εισπράξεις 62,000/μήνα, τιμή $165,000, μεγάλες προοπτικές, **προκαταβολή $125,000. Προσφορές**
50. South Shore Restaurant 45 καθίσματα, εισπράξεις 90.000 το μήνα, ανοικτό 11 με 1:00 το πρωί, πολύ καλές δουλειές. **Τιμή 285.000. Προσφορές**
51) RESTAURANT 45 καθισμάτων σε κεντρικό δρόμο, εισπράξεις πάνω 45.000 μήνα, φτηνό ενοίκιο, ευκαιρία. Μόνο τοις μετρητοίς 90.000 μόνο.
52) Σε χωριό, 30 λεπτά West of Montreal. 220 καθισμάτων. Ανοιχτό 11:00 με 11:00. Εισπράξεις $120.000 τον μήνα. Καλή τοποθεσία και προοπτικές. Με το κτίριο τιμή $800.000 τοις μετρητοίς
53. RESTAURANT FAST-FOOD + 5 poker machines καθαρά το χρόνο 130.000. **τιμή 220.000 τοις μετρητοίς**
54) MONTREAL EAST PIZZERIA 11 πρωί με 11 το βράδυ, 40 καθισμάτων, εισπράξεις 30,000 το μήνα, ενοίκιο 1.300$, τιμή 60,000, **Προσφορές**
55) VILLE ST-LAURENT, Restaurant 100 καθισμάτων, εισπράξεις 60.000 το μήνα, πολύ καλή τοποθεσία. Ευκαιρία, τιμή 115.000 όλα τοις μετρητοίς.
56) WEST-ISLAND RESTAURANT 140 καθισμάτων με terasse, εισπράξεις 720,000 το χρόνο, μεγάλο πάρκινγκ, μεγάλη προοπτική, τιμή $115,000, **Προσφορές**
57) RESTAURANT 100 καθισμάτων, 20 λεπτά East of Montreal, εισπράξεις 720,000/ετησίως, με κτίρια, οικόπεδα, πρωκαταβολή 150,000, τιμή 625,000. Προσφορές
58) RESTAURANT 120 καθισμάτων + TERACE ανακαινισμένο, μεγάλο Parking. Ετήσιες εισπράξεις $810.000. Χαμηλό ενοίκιο. Τιμή $280.000. Ευκαιρία.
59) RESTAURANT 140 καθισμάτων, γωνιακό, μεγάλο πάρκινγ, εισπράξεις 600.000 με το κτίριο 565,000. Προσφορές
60. LAVAL RESTAURANT γωνιακό, εισπράξεις 550,000/χρόνο, πάρκινγκ για 15 αυτοκίνητα, ξένος ιδιοκτήτης, τιμή 155,000. **Προσφορές**

Αν έχετε κτίριο με Restaurant και αντιμετωπίζετε δυσκολίες αναχρηματοδότησης, ή αγοράς σας βοηθούμε στην απόκτηση 1ης και 2ης υποθήκης.

Αγοράζοντας μέσω του PETER PITSAKIS σας προσφέρουμε:

(α) Ελευθερία 30 ημερών. Ελέγξετε όσα αναφέρονται στους όρους πώλησης για να δεχτείτε ή να ακυρώσετε την προσφορά.

(β) Σιγουριά, χωρίς προκαταβολή, χωρίς certified cheque, πριν βεβαιωθείτε και πάμε στο συμβολαιογράφο.

(γ) Ασφάλεια. Σας παρέχουμε προσωπική και πλήρη εξυπηρέτηση και δάνειο για να αυξήστε την προκαταβολή σας.

Τηλεφωνείστε μου για λεπτομέρειες.

•Εμπειρία από το 1972 σε ότι αφορά πώληση ή αγορά ακινήτων ή επιχείρησης

•Call Peter Pitsakis to make money

•Χρειαζόμαστε για πώληση Restaurant μέ ή χωρίς το κτίριο

•Εάν ενδιαφέρεστε να αγοράσετε Restaurant μέ ή χωρίς κτίριο θα βρούμε το κατάλληλο και θα σας βοηθήσουμε να το αγοράστε με το καλύτερο τρόπο

ΒΛΕΠΕ... ΑΚΟΥ... ΜΙΛΑ...

Υπό JIMMY του Κινησιοφωτογράφου

Τηλ.: 514-270-4012

ΓΙΑΤΙ. . .

Αλήθεια, γιατί τόση καθυστέρηση, γιατί τόσες δίκες, γιατί τόσα έξοδα; Εννοώ τον Κάρατζιτς της Γιουγκοσλαβίας. Αλλά δεν θα πρέπει να είναι μόνος του στην καταδίκη του. Θα πρέπει να τον ακολουθήσει και ο υπεύθυνος του φρικτού πολέμου στην Γεωργία. Πως το εννοώ καλοί μου άνθρωποι; Καταργώντας για ένα διάστημα τον νόμο περί μη επιβολής της θανατικής ποινής, ο κύριος Κάρατζιτς και 5-10 περί αυτόν, καθώς και ο όμοιός του Γεωργιανός και 5-10 περί αυτόν, να εκτελεστούν προκειμένου να συναντήσουν τις χιλιάδες αδικοχαμένους ανθρώπους. Είδα και άκουσα στην Τ.V. γι' αυτούς, τρομερά πράγματα, πράγματα που ξεπερνούν κάθε ανθρώπινη φαντασία. Μα ποιός ήταν αυτός, που αποφάσισε τον αφανισμό ολόκληρων πόλεων και τον θάνατον χιλιάδων συνανθρώπων μας; Ένας ή πολλοί; Ολοι αυτοί να πάνε για να συναντήσουν τα αθώα τους θύματα. Όταν ξέρουν ότι θα πληρώσουν με την ζωή τους, δεν θα κάνουν τους νταήδες μερικές άλλες φιλόδοξες εγκληματικές φυσιογνωμίες. Για να γλιτώσει ο κόσμος από δαύτους, χρειάζεται να ξέρουν ότι θα πληρώσουν. Γι' αυτό η διεθνής κοινότητα πρέπει να ξαποστέλνει μερικούς λεγόμενους «ανθρώπους», που στην πραγματικότητα είναι ανθρωπόμορφα τέρατα. Δεν πρέπει να ξαναγίνει αυτό, δηλαδή χιλιάδες νεκροί, χιλιάδες τραυματίες, νοσοκομεία χωρίς φάρμακα, ξεκλήρισμα χιλιάδων οικογενειών. Μα τι είναι τέλος πάντων, οι άνθρωποι, ξεπεταρόνια ή τσιμπογιαννάκια; Δεν ξέρω τι να πω. Είναι σε όλους γνωστό, ότι ποτέ, δεν αγάπησα ή έστω συμπάθησα τους πολιτικούς. Είναι πολλά χρόνια τώρα, που δικαιώνομαι άνθρωποί μου. Δυστυχώς όμως!

ΜΙΚΡΑ... ΜΙΚΡΑ... ΚΑΙ ΜΙΚΡΟΜΕΓΑΛΑ

1.- Δεν μας «πάει» και δεν μας «θέλει» αυτή η Ολυμπιάδα του Πεκίνου. Ατυχίες πολλές κτύπησαν τα παιδιά μας τις πρώτες ημέρες. Σκέπτομαι ακόμη, ότι όσοι πάρουν μετάλλια στην άρση βαρών, θα χρωστάνε πολλά απ' αυτά στους Έλληνες πρωταθλητές, λόγω της απουσίας αυτών. Δεν χάθηκε ο κόσμος, αγαπητοί φίλαθλοι. Θα ξανάρθουν οι καλές ημέρες, αφού η ψυχή του Έλληνα δεν δαμάζεται, και το φιλότιμο, δεν έλειψε ποτέ από τα Ελληνόπουλα και τις Ελληνίδες μας.

2.- Δεν βολεύουν αυτή τη χρονιά οι ημέρες, για να έχουμε πολλά από αυτά που συμβαίνουν της Παναγίας, αλλά, εγώ θα θυμηθώ από άλλες χρονιές. Θυμάμαι με ιδιαίτερη συγκίνηση τις σκάλες της εκκλησίας, με τους πιστούς να ανεβαίνουν γονατιστοί, να πάνε στην Χάρη της το τάμα τους, ή την λαμπάδα τους, και να Την παρακαλέσουν για την υγεία τους, ή την υγεία προσφιλών τους προσώπων.

3.- Θυμάμαι, την δοξολογία που γίνεται πάνω σε πολεμικό μας καράβι, και χωρίς να θέλει κανείς, αναμοχλεύει παλιές θλιβερές ιστορίες, με τον τορπιλισμό του εύδρομου καταδρομικού μας, της θρυλικής «ΕΛΛΗΣ». Θυμάμαι ακόμη τις χιλιάδες των πιστών, να συνοδεύουν την λιτάνευση της Αγίας εικόνας της Παναγίας της Τήνου, στην μεγάλη λεωφόρο, που οδηγεί από την θάλασσα στην Χάρη Της. Όμορφες μέρες και στιγμές της Χριστιανοσύνης, στο νησί της Παναγιάς μας!

4.- Αν ήταν στο χέρι μου ή μου έλεγαν, ποιό άθλημα θα ήθελα να καταργούσα τελείως από τους αγώνες, θα έλεγα χωρίς δισταγμό, την άρση βαρών - Γυναικών. Μα πως θα γίνουν αυτές σύζυγοι και πολύ περισσότερο πεθερές; Χώρια που σκληραίνουν και αλλοιώνονται οι γυναικείες γραμμές τους. Ο καθένας εκεί που ετάχθη άνθρωποί μου. Οι άνδρες στην δύναμη, και οι γυναίκες στην χάρη. Νομίζω;

5.- Περιφανή νίκη επί της Γερμανίας πέτυχε η «επίσημη αγαπημένη» όλων μας ομάδα Μπάσκετ. Δυστυχώς έχασε από την ομάδα των ΗΠΑ, που φέτος φαίνεται ότι πήγε καλά προετοιμασμένη. Περιμένω και άλλες επιτυχίες από την ομάδα μας παρά το κακό ξεκίνημά της, όπως περιμένω και άλλες διακρίσεις αθλητών μας. Δεν μπορεί όλα να πάνε στραβά, και οι αθλητές μας πρέπει να αντιμετωπίσουν και την «Καντεμιά» από όπου θα βγουν νικητές.

6.- Όπως βλέπω όμως, και ο Καναδάς, που λαβαίνει μέρος σε όλα σχεδόν τα αγωνίσματα, ακόμη δεν έχει γευθεί την χαρά του μεταλλίου. Είναι πολύ νωρίς, για κριτική και γκρίνια, καλοί μου φίλαθλοι. Υπομονή, θα γκρινιάξουν πρώτοι και καλύτεροι οι «Δημοσιολαλούντες» μικροί και φτηνοί Δημοσιογραφίσκοι, που μόνο τα δυσάρεστα ξέρουν να προβάλλουν.

7.- Τώρα, πόσο δεν μου άρεσε, δεν σας λέω! Θυμάστε το κοριτσάκι με την αγγελική ομορφιά, και την θαυμάσια φωνή, που τραγούδησε στην έναρξη των Αγώνων; Ε, λοιπόν, μόνο η ομορφιά ήταν δική του, η φωνή που ακούσαμε ήταν άλλης μικρούλας, αλλά επειδή είχε ένα στραβό δόντι, την απέκλεισαν. Μόνο μία ερώτηση θέλω να κάνω. Μήπως γινόταν διαγωνισμός ομορφιάς, καλοί μου άνθρωποι! Το «πλαίη-μπακ» είναι κρύο πράγμα. Αλλά η «νοθεία της αντικατάστασης» της μικρής που έγινε για να εντυπωσιάσει είναι άλλο πράγμα. Ευτυχώς που δεν το ξέραμε εκείνη την στιγμή. Είδες οι Κινέζοι σε τι ύψη, έχουν ανεβάσει την τέχνη της προπαγάνδας; Λέτε να έμαθαν τώρα την ελληνική παροιμία «ο ψεύτης και ο κλέφτης τον πρώτο χρόνο χαίρονται» και την άλλη το «ψέμα έχει κοντά ποδάρια;»

8. – Χρόνια Πολλά εύχομαι από τα βάθη της καρδιάς μου, σε όλους τους εορτάσαντες χθες. Δεν θα γράψω ονόματα γιατί είναι τόσοι πολλοί. Βλέπετε γιορτάζει ο Παναγιώτης, η Παναγιώτα, η Μαρία, η Δέσποινα δηλαδή περίπου η μισή Ελλάδα. Χρόνια Πολλά λοιπόν σε όλους και του χρόνου, με υγεία...

POISSONNERIE
O-C-N. IMPORT

181 Jean Talon West, Montreal, (γωνία Alexandre)
Ανοιχτά 7 ημέρες την εβδομάδα

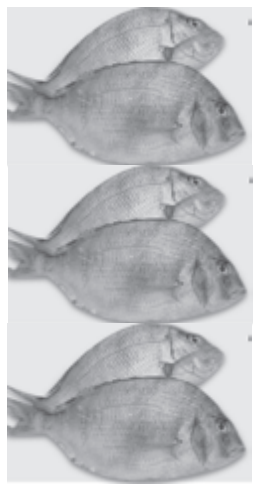

Μπακαλιαράκια>>>>>>>>>>$1.99lb
Σαλάχι>>>>>>>>>>>>>>>>$1.99lb
Πετροτσιπούρες>>>>>>>>>$2.99lb
Λαβράκια>>>>>>>>>>>>>>$4.99lb
Καλαμάρια φρέσκα Αμερικής>$2.99lb
Συναγρίδες>>>>>>>>>> $3.99lb

Μαρίδες – Γάβρος – Σαρδέλες – Αθερίνα>>>SPECIAL
Σολωμός Ατλαντικού ολόκληρος>>>>>>$3.99lb

Διαθέτουμε σε Πολύ Καλές Τιμές: Χταπόδια – Αθερίνα – Μαρίδα – Γόπες – Γαύρος, κάθε Τετάρτη Φρέσκες από την Ελλάδα

ΑΝΟΙΚΤΑ 7 ΜΕΡΕΣ

Τηλ.: (514)270-3755 · (514)718-9635

ΓΙΑ ΑΥΤΟΚΙΝΗΤΑ ΣΤΗΝ ΕΛΛΑΔΑ

ΜΟΝΕΜΒΑΣΙΑ RENT CAR
ΧΡ. ΡΑΜΑΚΗΣ & ΣΙΑ Ο.Ε

ΕΝΟΙΚΙΑΣΕΙΣ * ΠΩΛΗΣΕΙΣ * ΑΝΤΑΛΛΑΓΕΣ
ΣΥΚΕΑ ΜΟΛΑΩΝ ΛΑΚΩΝΙΑΣ 01130 27320 71660
ΚΙΝΗΤΟ 6977439270 FAX: 71661
ΕΝΟΙΚΙΑΣΕΙΣ * ΠΩΛΗΣΕΙΣ * ΑΝΤΑΛΛΑΓΕΣ
ΜΟΝΕΜΒΑΣΙΑ ΛΑΚΩΝΙΑΣ 01130 27320 61581

ΕΝΟΙΚΙΑΣΕΙΣ ΑΥΤΟΚΙΝΗΤΩΝ
- Αυτόματα και Standard, με Air Condition
- Άριστη κατάσταση – Καινούρια
- Τιμές λογικές
- Με την Ημέρα, την Εβδομάδα, τον Μήνα
- Παράδοση και Παραλαβή όπου εσείς θέλετε

Πουλάμε, ή Ανταλλάσσουμε Γερμανικά Αυτοκίνητα ή μεταχειρισμένα με ελληνικά και ξένα νούμερα, Γρήγορη, άμεση, παράδοση

Ο ηγέτης των μαοϊστών πρώην ανταρτών εξελέγη πρωθυπουργός του Νεπάλ

Associated Press Κατμαντού Ο επικεφαλής των μαοϊστών του Νεπάλ, Πρασάντα, εξελέγη πρωθυπουργός από τη Συντακτική Συνέλευση της νεοσύστατης δημοκρατίας του Νεπάλ, δύο και πλέον μήνες μετά την κατάργηση της μοναρχίας, δήλωσαν επίσημοι αξιωματούχοι.

Ο Πρασάντα εξελέγη με τις ψήφους 464 βουλευτών έναντι 113 κατά, δήλωσε ο πρόεδρος της συντακτικής συνέλευσης, Σούμπας Νεμγουόνγκ.

Η πολιτική τάξη του Νεπάλ δεν είχε καταφέρει να σχηματίσει μέχρι τώρα νέα κυβέρνηση μετά τη νίκη των μαοϊστών στις εκλογές τον Απρίλιο και το μετασχηματισμό, στα τέλη Μαΐου, της μοναδικής στον κόσμο ινδουιστικής μοναρχίας, που κυβέρνησε 240 χρόνια, σε ομοσπονδιακή δημοκρατία.

Ο 53χρονος Πρασάντα, που κάποτε καταζητείτο για τρομοκρατία, είδε μέσα σε δέκα χρόνια την κατάργηση της μοναρχίας και τον εαυτό του να γίνεται πρωθυπουργός της νέας νεπαλικής δημοκρατίας.

Ο Πούσπα Καμάλ Νταχάλ ή Πρασάντα πέρασε 25 χρόνια στην παρανομία, από τα οποία τα δέκα στον ανταρτοπόλεμο. Η εμφύλια σύρραξη που ξέσπασε το Φεβρουάριο του 1996 και έληξε το Νοέμβριο του 2006 είχε ως αποτέλεσμα το θάνατο 13.000 ανθρώπων και την κατάρρευση της οικονομίας της χώρας.

Το κόμμα του διαθέτει 227 έδρες, δηλαδή περισσότερες του ενός τρίτου των εδρών της Συντακτικής Συνέλευσης που έχει επιφορτισθεί με τη σύνταξη του νέου Συντάγματος. Η συνέλευση αριθμεί συνολικά 595 μέλη.

Οργισμένες ρωσικές αντιδράσεις για την αμερικανική αντιπυραυλική ασπίδα στην Πολωνία

Associated Press Μόσχα Αλλο ένα σοβαρό σημείο τριβής, στις ήδη οξυμένες αμερικανο-ρωσικές σχέσεις, προκαλεί η προκαταρκτική συμφωνία της Ουάσινγκτον με τη Βαρσοβία για την αντιπυραυλική ασπίδα στην Πολωνία. Αρκετοί ήταν μάλιστα οι Ρώσοι αξιωματούχοι που δεν κατάφεραν να κρύψουν την οργή τους.

Η συμφωνία προβλέπει την τοποθέτηση δέκα πυραυλικών συστημάτων, ως μέρος της σχεδιαζόμενης από τις Ηνωμένες Πολιτείες αντιπυραυλικής ασπίδας, εναντίον πιθανών απειλών από κράτη όπως το Ιράν. Αυτό τουλάχιστον ισχυρίζεται η Ουάσινγκτον.

Η ρωσική εκτίμηση είναι εντελώς διαφορετική. Για τη Μόσχα είναι ξεκάθαρο ότι η αντιπυραυλική ασπίδα έχει απευθείας στόχο το στρατηγικό δυναμικό της Ρωσίας. Η προσέγγιση αυτή εκφράστηκε την Παρασκευή με τον πλέον επίσημο τρόπο, από τον ίδιο το Ρώσο πρόεδρο.

Η συμφωνία «καταδεικνύει σαφώς αυτό που έχουμε πει προσφάτως. Η ανάπτυξη νέων αντιπυραυλικών δυνάμεων έχει ως στόχο τη Ρωσική Ομοσπονδία» δήλωσε ο Ντμίτρι Μεντβέντεφ έπειτα από συνάντησή του με την Γερμανίδα καγκελάριο Ανγκελα Μέρκελ.

Λιγότερο... διπλωματικές ήταν δηλώσεις που είχαν κάνει νωρίτερα κορυφαίοι Ρώσοι αξιωματούχοι, μεταξύ των οποίων ο υπαρχηγός του ρωσικού Γενικού Επιτελείου Ανατόλι Νογκοβίτσιν, ο οποίος διατύπωσε την αυστηρότερη ίσως προειδοποίηση κατά των αμερικανικών σχεδίων, λέγοντας ότι με την ανάπτυξη του συστήματος η Πολωνία «εκθέτει τον εαυτό της σε μία επίθεση 100%».

Την εκτίμηση ότι «το αντιπυραυλικό σύστημα αναπτύσσεται όχι κατά του Ιράν, αλλά κατά του στρατηγικού δυναμικού της Ρωσίας» διατύπωσε και ο Ρώσος εκπρόσωπος στο ΝΑΤΟ Ντμίτρι Ρογκόζιν, σημειώνοντας ότι η συμφωνία υπογράφτηκε στη διάρκεια μία «πολύ δύσκολης κρίσης στις σχέσεις μεταξύ της Ρωσίας και των ΗΠΑ για την κατάσταση της Γεωργίας».

Από την πλευρά του, πάντως, ο Αμερικανός πρόεδρος Τζορτζ Μπους δηλώνει «πολύ ικανοποιημένος» από τις εξελίξεις, ενώ και ο Πολωνός ομόλογός Λεχ Καζίνσκι εξέφρασε την υποστήριξή του στη συμφωνία.

Προσπάθεια να υποβαθμίσει τη σημασία του γεγονότος κατέβαλλε η Ανγκελα Μέρκελ, λέγοντας μεν ότι η συμφωνία «ήταν μία λυπηρή είδηση για όλους όσοι ζουν σε αυτήν την πυκνοκατοικημένη ήπειρο» πρόσθεσε όμως ότι «δεν είναι δραματική».

Ατέλειωτη η ταλαιπωρία πολιτών για το Κτηματολόγιο - Επιτακτική η παράταση

Eurokinissi Αθήνα Την παράταση του ωραρίου λειτουργίας των γραφείων μελετά η Κτηματολόγιο ΑΕ, προκειμένου να εξυπηρετηθεί καλύτερα ο μεγάλος όγκος των πολιτών που ακόμα δεν έχουν δηλώσει τα ακίνητά τους. Ταλαιπωρία ατέλειωτων ωρών και εκνευρισμός στα γραφεία της Κτηματολόγιο ΑΕ.

Όπως αναφέρεται στον Τύπο της Πέμπτης εξετάζεται επίσης το ενδεχόμενο ραντεβού για όσους έχουν πολλούς τίτλους ή ακόμα και λειτουργίας ορισμένων γραφείων τα Σαββατοκύριακα.

Σχετικά με τις καθυστερήσεις που σημειώνονται, η Κτηματολόγιο ΑΕ διευκρινίζει ότι οφείλονται στον εξονυχιστικό έλεγχο των υπαλλήλων, ώστε να μην γίνουν λάθη.

Περίπου 4,2 εκατ. δηλώσεις για το Κτηματολόγιο παραμένουν σε εκκρεμότητα, ενώ εντείνεται η ταλαιπωρία των πολιτών που σπεύδουν μέσα στο καλοκαίρι να καταθέσουν τις δηλώσεις τους.

Σε 107 δήμους και κοινότητες οι ιδιοκτήτες πρέπει έως τις 30 Σεπτεμβρίου να δηλώσουν τα περιουσιακά τους στοιχεία και το πρόστιμο για τους όσους καθυστερήσουν ανέρχεται στα 1.500 ευρώ.

Μέχρι τα τέλη Σεπτεμβρίου θα πρέπει να έχουν δηλωθεί 6,7 εκατομμύρια δικαιώματα επί των ακίνητων.

Ο μόνος τρόπος να αποφευχθούν οι ουρές είναι η κατάθεση δηλώσεων μέσω Διαδικτύου. Μάλιστα, όσοι επιλέξουν την ηλεκτρονική οδό μπορούν να εντοπίζουν μέσω ειδικής εφαρμογής που υπάρχει στο πρόγραμμα το ακίνητό τους και αυτό αφορά κάθε είδους δικαίωμα.

Το μόνο που έχουν να κάνουν είναι να πληκτρολογήσουν τη διεύθυνση και τον αριθμό του ακινήτου τους, δυνατότητα η οποία αποτελεί από μόνη της δικλίδα ασφαλείας στην καταγραφή των περιουσιακών στοιχείων.

Η κρίση στον Καύκασο δεν πρέπει να συνεχιστεί, τονίζει η Ντόρα Μπακογιάννη

Eurokinissi Βρυξέλλες Η κρίση στη Νότια Οσετία δεν θα έπρεπε να είχε ξεκινήσει, αλλά τώρα αυτό που προέχει είναι να μη συνεχιστεί, τόνισε από τις Βρυξέλλες η υπουργός Εξωτερικών Ντόρα Μπακογιάννη μετά το Έκτακτο Συμβούλιο Γενικών Υποθέσεων και Εξωτερικών Σχέσεων της ΕΕ για την κρίση στον Καύκασο.

Η κα Μπακογιάννη καλωσόρισε την αποδοχή από πλευράς Ρωσίας και Γεωργίας του σχεδίου της γαλλικής προεδρίας της ΕΕ για κατάπαυση του πυρός, γεγονός που, όπως είπε, «μπορεί να αποτελέσει αφετηρία για μια ουσιαστική προσπάθεια οριστικής διευθέτησης του προβλήματος, προς όφελος της ασφάλειας και της σταθερότητας στην περιοχή».

Όσον αφορά τη γενικότερη στάση της Ελλάδας η υπουργός Εξωτερικών σημείωσε ότι «η περιοχή του Καυκάσου είναι μια πολύπλοκη, γεωπολιτικά πολύ σημαντική και ευπαθής περιοχή» και γι' αυτό «κάθε χειρισμός εκεί απαιτεί ιδιαίτερη προσοχή, υπευθυνότητα και σωφροσύνη».

«Η κρίση στη Νότια Οσετία δεν θα έπρεπε να είχε ξεκινήσει. Υπήρξαν εμφανώς εσφαλμένοι χειρισμοί και αποφάσεις. Τώρα, εκείνο που προέχει είναι να μη συνεχιστεί» τόνισε η Ντ.Μπακογιάννη.

Η υπουργός περιέγραψε τις άμεσες προτεραιότητες στην περιοχή (τήρηση της κατάπαυσης του πυρός, επιβεβαιωμένος οριστικός τερματισμός των επιχειρήσεων, επιστροφή στην προηγούμενη κατάσταση, έναρξη ενός ουσιαστικού διαλόγου) και επανέλαβε τις δύο θεμελιώδεις αρχές της ελληνικής εξωτερικής πολιτικής: μη προσφυγή στη βία, σεβασμός της εδαφικής ακεραιότητας των κρατών.

«Η στάση της Ελλάδας, ως μέλος της Ευρωπαϊκής Ένωσης, του ΝΑΤΟ, καθώς και ως η επόμενη προεδρία του ΟΑΣΕ, διαμορφώνεται στη βάση αυτών των αρχών και μετά από ενδελεχή αξιολόγηση των εξελίξεων σε κάθε τους παράμετρο, καθώς και σε συνεννόηση με εταίρους, φίλους και συμμάχους», είπε η υπουργός και επανέλαβε τη σταθερή υποστήριξη της Ελλάδας στις πρωτοβουλίες της γαλλικής προεδρίας, την οποία συνεχάρη.

Ως προς την ανθρωπιστική διάσταση της κρίσης, την Τετάρτη πραγματοποιήθηκε η πρώτη αποστολή ελληνικής ανθρωπιστικής βοήθειας με ένα αεροσκάφος C-130. Επίσης έχει αποφασιστεί η διάθεση οικονομικής βοήθειας ύψους 100.000 ευρώ για την ανακούφιση των προσφύγων. Από την πρώτη στιγμή δε δόθηκε ιδιαίτερη βαρύτητα στην ασφάλεια των Ελλήνων ομογενών.

Η αντιπολίτευση

«Η εκ μέρους της Ελλάδας στήριξη της πρωτοβουλίας του Γάλλου Προέδρου, η οποία προήλθε από την πολύπλευρη δραστηριότητά του ακριβώς τις ώρες της κρίσης, ήταν ορθή επιλογή. Απολύτως λανθασμένη ήταν όμως η επιλογή της κυβέρνησης της ΝΔ, να μην καταδικάσει σε σαφή και απερίφραστο τρόπο, την απόπειρα δημιουργίας τετελεσμένων, με μονομερείς ενέργειες που κινητοποίησαν τους μηχανισμούς του πολέμου» δήλωσε ο πολιτικός εκπρόσωπος του ΠΑΣΟΚ για θέματα Εξωτερικής Πολιτικής, Ανδρέας Λοβέρδος.

«Η χώρα μας έχει ακόμη ανοιχτή την πληγή του Κυπριακού, που προήλθε ακριβώς από τη μονομερή ενέργεια της εισβολής του 1974, κατά παραβίαση του Διεθνούς Δικαίου, αλλά και ανησυχεί για τις εξελίξεις του Κοσόβου, δηλαδή άλλης μιας περίπτωσης απόπειρας δημιουργίας τετελεσμένων» πρόσθεσε ο κ. Λοβέρδος.

«Το φιλειρηνικό προσωπείο που επιχειρεί να φορέσει η ΕΕ είναι ψεύτικο. Βασική της επιδίωξη είναι να ενισχύσει τις θέσεις της στο σκληρό ιμπεριαλιστικό ανταγωνισμό για τον έλεγχο των δρόμων της ενέργειας, εγκαθιστώντας και δικές της στρατιωτικές δυνάμεις στην περιοχή του Καυκάσου» σχολίασε το ΚΚΕ, προσθέτοντας πως «η ελληνική κυβέρνηση έχει μεγάλη ευθύνη γιατί συμμετέχει και στηρίζει τις επιδιώξεις και της ΕΕ και του ΝΑΤΟ.»

INTERURBAIN LE MONDE ILLIMITÉ 29,95$/ΜΗΝΑ (αποκλειστική προσφορά της Bell)

- Μηνιαία συμφέρουσα ταρίφα
- Πολύ εύκολη χρήση (χωρίς κωδικούς)
- Απεριόριστα υπεραστικά τηλεφωνήματα σε πάνω από 50 χώρες, καθώς επίσης στον Καναδά και τις Η.Π.Α.

Με το interurbain le Monde illimité de Bell, ποτέ δεν είσαστε πιο κοντά στα μέλη της οικογενείας σας καθώς επίσης στους γνωστούς και φίλους σας που βρίσκονται στο εξωτερικό. Μπορείτε να μιλάτε με αυτούς και να τους λέτε τα νέα, μιλώντας όσο θέλετε 24 ώρες την ημέρα, 7 μέρες την εβδομάδα

Όταν το μακρινότερα σημεία του κόσμου πλησιάζουν

la vie est Bell

Επισκεφθείτε ένα κατάστημα της Bell · 1 866 917-1509 · bell.ca/mondeillimite

Προσφέρεται στους πελάτες κάτοικους του Κεμπέκ και του Οντάριο, στα σημεία που το επιτρέπει η τεχνολογία. Ισχύει στα εξερχόμενα αυτόματα τηλεφωνήματα, με εξαίρεση τα τηλεφωνήματα χωρίς χρέωση. Τιμή για το διαδίκτυο ($5.95/μήνα) επί πλέον. Προειδοποίηση 30 μέρες ώστε να ακυρώσετε την υπηρεσία. Αλλαγή αν χρειαστεί χωρίς προειδοποίηση. Οι φόροι επί πλέον. Ισχύουν και άλλοι όροι. Μπορούμε να περιορίσουμε την χρήση: επισκεφθείτε την bell.ca/MSNR για τις λεπτομέρειες. Δεν συμπεριλαμβάνει τα τηλεφωνήματα σε κινητά ή ασύρματα τηλέφωνα. Οι Χώρες που συμπεριλαμβάνονται μπορεί να αλλάξουνε τους όρους, επισκεφθείτε την ball.ca/mondeillimite για ενημέρωση

Οι τιμές ισχύουν για 7 ΗΜΕΡΕΣ 16.17.18. 19.20.21.22 Αυγούστου

DISTRIBUTION PRICE BUSTER ÉLECTRONIQUE

division: AVC ÉLECTRONIC

139.99 GPS ViaMichelin

ΚΑΙ ORIGINAL ΑΡΩΜΑΤΑ ΟΧΙ ΑΚΡΙΒΑ

229.99 TV ACL 19" HD SANYO

789.99 TV ACL 37" HD SHARP

599.99 TV Plasma 42" HD AKAI

879.99 TV ACL 40" HD Samsung

1199.99 TV 50" HD Samsung

29.99 Motorola H700

7.99 adidas 100ML EDT VAPOR.

24.99 OPEN EDT 100ml Vapor.

19.99 Cabotine 100ML EDT VAPOR. PARFUMS GRES

19.99 Blue Jeans Red Jeans 75ml EDT Vapor. GIANNI VERSACE PROFUMI

14.99 MISS SIXTY 50ml EDT Vapor. MISS SIXTY.

59.99 Acqua Di Gio 100ml EDT Vapor.

59.99 Samsung 6.0 pixel

99.99 Samsung 7.2 pixel Leathium Bat.

39.99 MP4 III Gereration 4G.

À partir 6.99 Clés USB Kingston 1G, 2G et 4G

14.99 MP3 1G

14.99 MP3 Adapteur pour auto

ΤΙΜΕΣ ΧΟΝΔΡΙΚΗΣ ΠΩΛΗΣΕΩΣ ΣΤΑ ΗΛΕΚΤΡΟΝΙΚΑ ΚΑΙ ΣΤΑ ΑΡΩΜΑΤΑ

59.99 Micro-onde Panasonic 1200W Inverter 1.2c

39.99 Seinheizer Ecouteur sans fils

59.99 Refroidisseur D'eau chaude et froide

99.99 DVD portable double ecran

10.99 Carte Micro SD 2G

89.99 Micro-onde Panasonic 1200W Inverter 1.2c Inoxidable

79.99 Sony GT-320 MP3 / Manette / Aux

49.99 DVD-Recorder

69.99 DVD-Recorder Samsung DIVX HDMI HD

99.99 DVD-Recorder 80G.

249.99 Blu-Ray DVD Samsung

39.99 DVD-VCR

4.99 Cable HDMI 6 Pied

35.99 Brackets LCD De 36" à 52"

139.99 Cinéma maison Phillips HDMI DIVX 1000W

16.99 100 DVD-R

39.99 Vista 390

39.99 Panasonic

La Foire des Marchands (στο παλαιό marché aux puces 5 etoiles)

Montréal
6245 Métropolitain est
Kiosque 330 (en face Tabagie)
Électronique
Tél.: 514.852.4410
Parfums Kiosque 201
Tél.:514.324.8176

ΩΡΕΣ ΛΕΙΤΟΥΡΓΙΑΣ:
ΠΕΜΠΤΗ και ΠΑΡΑΣΚΕΥΗ 12 έως 9μμ
ΣΑΒΒΑΤΟ και ΚΥΡΙΑΚΗ 10πμ έως 5μμ

Laval
PRICE BUSTER
1776, boul. Le Corbusier
450.682.4420
Cellulaire et Bluetooth
Vendu seulement à Laval

Montmorency
Circuits STL 39-50 63-65 76-903

ΩΡΕΣ ΛΕΙΤΟΥΡΓΙΑΣ:
ΔΕΥΤΕΡΑ – ΤΡΙΤΗ και ΤΕΤΑΡΤΗ 10πμ έως 6μμ
ΠΕΜΠ και ΠΑΡ 10πμ έως 9μμ
ΣΑΒΒ και ΚΥΡ 9πμ έως 5μμ

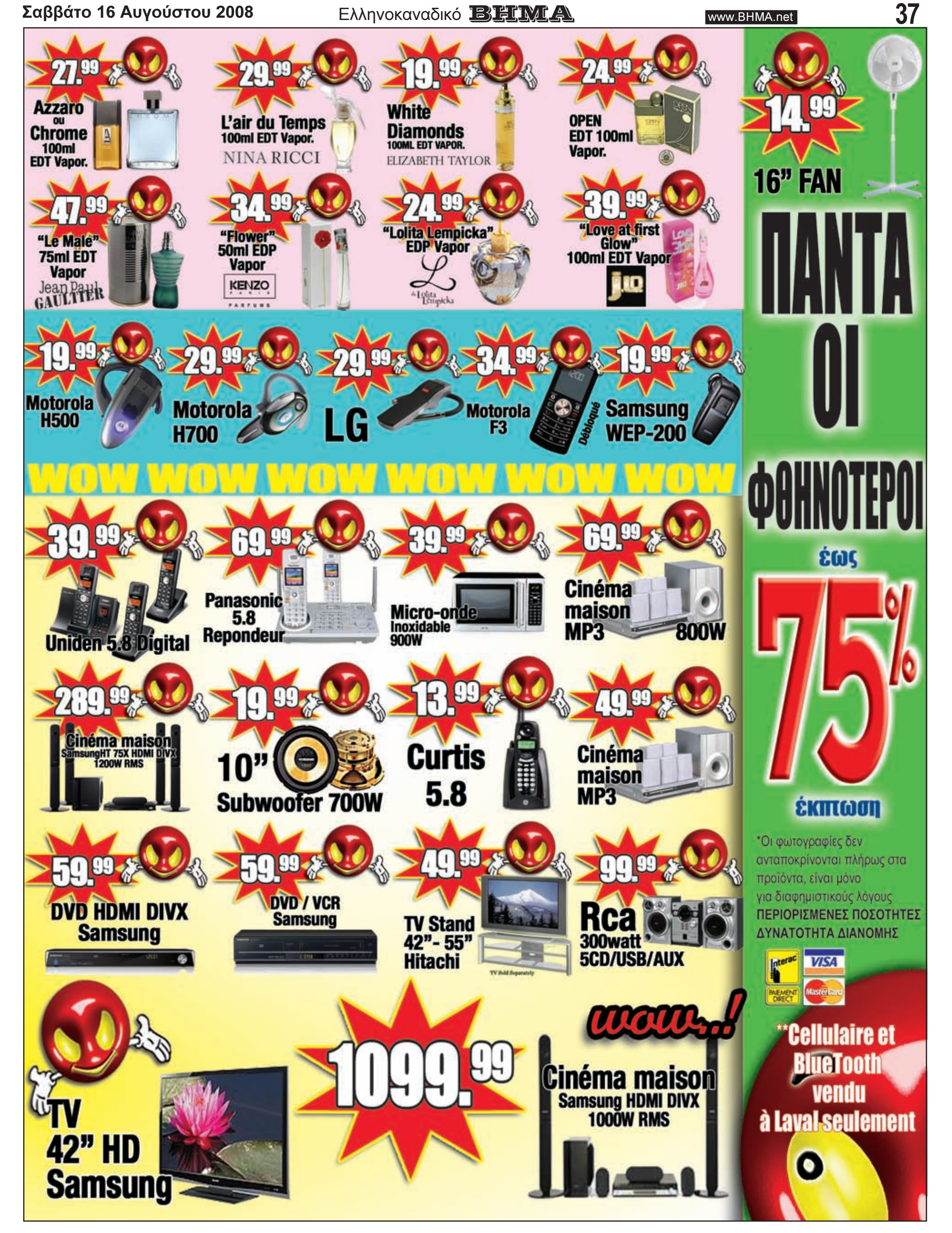
27.99
Azzaro ou Chrome 100ml EDT Vapor.
29.99
L'air du Temps 100ml EDT Vapor. NINA RICCI
19.99
White Diamonds 100ML EDT VAPOR. ELIZABETH TAYLOR
24.99
OPEN EDT 100ml Vapor.
14.99
16" FAN
47.99
"Le Male" 75ml EDT Vapor Jean Paul GAULTIER
34.99
"Flower" 50ml EDP Vapor KENZO
24.99
"Lolita Lempicka" EDP Vapor
39.99
"Love at first Glow" 100ml EDT Vapor jlo
ΠΑΝΤΑ ΟΙ ΦΘΗΝΟΤΕΡΟΙ
19.99
Motorola H500
29.99
Motorola H700
29.99
LG
34.99
Motorola F3 Débloqué
19.99
Samsung WEP-200
WOW WOW WOW WOW WOW WOW
39.99
Uniden 5.8 Digital
69.99
Panasonic 5.8 Repondeur
39.99
Micro-onde Inoxidable 900W
69.99
Cinéma maison MP3 800W
ἐως
75%
ἔκπτωση
289.99
Cinéma maison SamsungHT 75X HDMI DIVX 1200W RMS
19.99
10" Subwoofer 700W
13.99
Curtis 5.8
49.99
Cinéma maison MP3
*Οι φωτογραφίες δεν ανταποκρίνονται πλήρως στα προϊόντα, είναι μόνο για διαφημιστικούς λόγους
ΠΕΡΙΟΡΙΣΜΕΝΕΣ ΠΟΣΟΤΗΤΕΣ
ΔΥΝΑΤΟΤΗΤΑ ΔΙΑΝΟΜΗΣ
59.99
DVD HDMI DIVX Samsung
59.99
DVD / VCR Samsung
49.99
TV Stand 42"- 55" Hitachi
99.99
Rca 300watt 5CD/USB/AUX
Interac
VISA
PAIEMENT DIRECT
MasterCard
**Cellulaire et BlueTooth vendu à Laval seulement
TV 42" HD Samsung
1099.99
wow..!
Cinéma maison Samsung HDMI DIVX 1000W RMS

3134671.1

Prillo

MATELAS ET SOMMIER POUR GRAND LIT GRATUIT*

Regency

Comptant* 2199$

CHERRY RIDGE

Ensemble de chambre à coucher 7 pièces :
bureau, miroir, armoire, 2 tables de nuit et lit complet grand format

CLÔTURE DE FER POUR DOMAINE

SPÉCIAL 99$
Panneau de métal
6' L x 6' H

SPÉCIAL 125$
Panneau de métal
94" L x 42" H

SPÉCIAL 135$
Panneau de métal
85" L x 6' H

En stock pour livraison immédiate

Comptant 2599$

MONACO

Ensemble complet 9 morceaux
Table rectangulaire, 4 chaises sans bras, 2 chaises avec bras, Buffet, Huche

Cuir Bonded
COMPTANT

Canapé 499$
Causeuse 479$
Chaise 399$

AUGUST

Vendu en ensemble de 3 morceaux seulement

Comptant 999$

VENUS

Ensemble composable recouvert de cuir BONDED

Meuble lavabo double
1399$
Une sélection de 30 modèles

Prillo

3 MAGASINS POUR VOUS SERVIR - STATIONNEMENT GRATUIT

Salle d'exposion Prillo Ouest
15757, boul. Gouin Ouest - Pierrefonds
(Entre St-Jean & St-Charles) 514-620-1890

Salle d'exposion Prillo Est
6025 Jean Talon Est - St-Léonard
(Entre Lacordaire & Langelier) 514-259-1890

Centre de Liquidation Prillo
501, boul. Harwood - Vaudreuil-Dorion
Autoroute 20 ouest, sortie Dorion 450-455-9299

HEURES D'OUVERTURE:
LUN. À MER. 10 H-18 H
JEU./VEN. 10H - 21 H
SAM./DIM. 10 H - 17 H

Συνεχίζονται οι προκλήσεις των Σκοπιανών Νέος γύρος επαφών ο Μ. Νίμιτς

Συνέχεια από σελ 1

Νέο γύρο επαφών για το θέμα της ονομασίας θα έχει την επόμενη εβδομάδα στα Σκόπια, ο Μάθιου Νίμιτς, ενώ η αμερικανίδα υπουργός Εξωτερικών Κοντολίζα Ράις επιμένει πως η επίλυση του προβλήματος δεν πρέπει να αποτελεί προϋπόθεση για την ένταξη των Σκοπίων στο ΝΑΤΟ.

Εν τω μεταξύ σε νέα προκλητική ενέργεια προχώρησε η γείτονα. Μετά τις επιστολές του πρωθυπουργού Γκρούεφσκι σχετικά με την «μακεδονική μειονότητα» στην Ελλάδα και ο πρόεδρος της Βουλής της χώρας Τράικο Βελιάνοφσκι, απέστειλε επιστολές αναλόγου περιεχομένου στους προέδρους των Κοινοβουλίων των χωρών-μελών της ΕΕ, στους προέδρους των Κοινοβουλευτικών Συνελεύσεων διεθνών οργανισμών άλλα και σε άλλες μεγάλες χώρες.

Να προσέλθει με σοβαρότητα στις συνομιλίες, καλεί τη γειτονική χώρα η Αθήνα, ενώ ο Σκοπιανός πρόεδρος Μπράνκο Τσερβένκοφσκι άσκησε έντονη κριτική στην κίνηση του πρωθυπουργού Νικολα Γκρούεφσκι, που ζήτησε να τεθεί στις διαπραγματεύσεις και ζήτημα αναγνώρισης της αποκαλούμενης "Μακεδονικής" Ορθόδοξης Εκκλησίας.

«Επιλύσιμο θέμα»

Το θέμα της ονομασίας των Σκοπίων «είναι επιλύσιμο» δήλωσε ο προσωπικός απεσταλμένος του Γενικού Γραμματέα των Ηνωμένων Εθνών στις συνομιλίες μεταξύ της Ελλάδας και των Σκοπίων, Μάθιου Νίμιτς, αμέσως μετά τη συνάντηση που είχε με την αντιπροσωπία των Σκοπίων, η οποία αποτελείτο από το Νίκολα Ντιμιτρόφ και τον Μάρτιν Πρότουγκερ.

Ο κ. Νίμιτς ανέφερε ότι κατά τη διάρκεια της συνάντησης συζητήθηκαν «τρόποι και ιδέες» για να επιτευχθεί πρόοδος στο θέμα, τονίζοντας ότι υπάρχουν «αρκετά ζητήματα» μεταξύ των δυο χωρών, αλλά, το «βασικό θέμα» -όπως είπε- «είναι το θέμα της ονομασίας» κι αυτή είναι η εντολή που έχει από το Γ.Γ. με βάση την «ενδιάμεση συμφωνία».

Ο κ. Νίμιτς τόνισε ότι υπάρχουν «περίπλοκα θέματα», αλλά, πιστεύει ότι θα λυθούν εφ' όσον λυθεί το θέμα της ονομασίας.

Από τη Γραμματεία των Ηνωμένων Εθνών ανακοινώθηκε ότι "στο επίκεντρο της συνάντησης ήταν το βασικό θέμα της ονομασίας, αν και συζητήθηκαν επίσης τα συναφή ζητήματα που τέθηκαν από τα ενδιαφερόμενα μέρη".

Ο κ. Νίμιτς σχεδιάζει να ταξιδέψει στην περιοχή την ερχόμενη εβδομάδα.

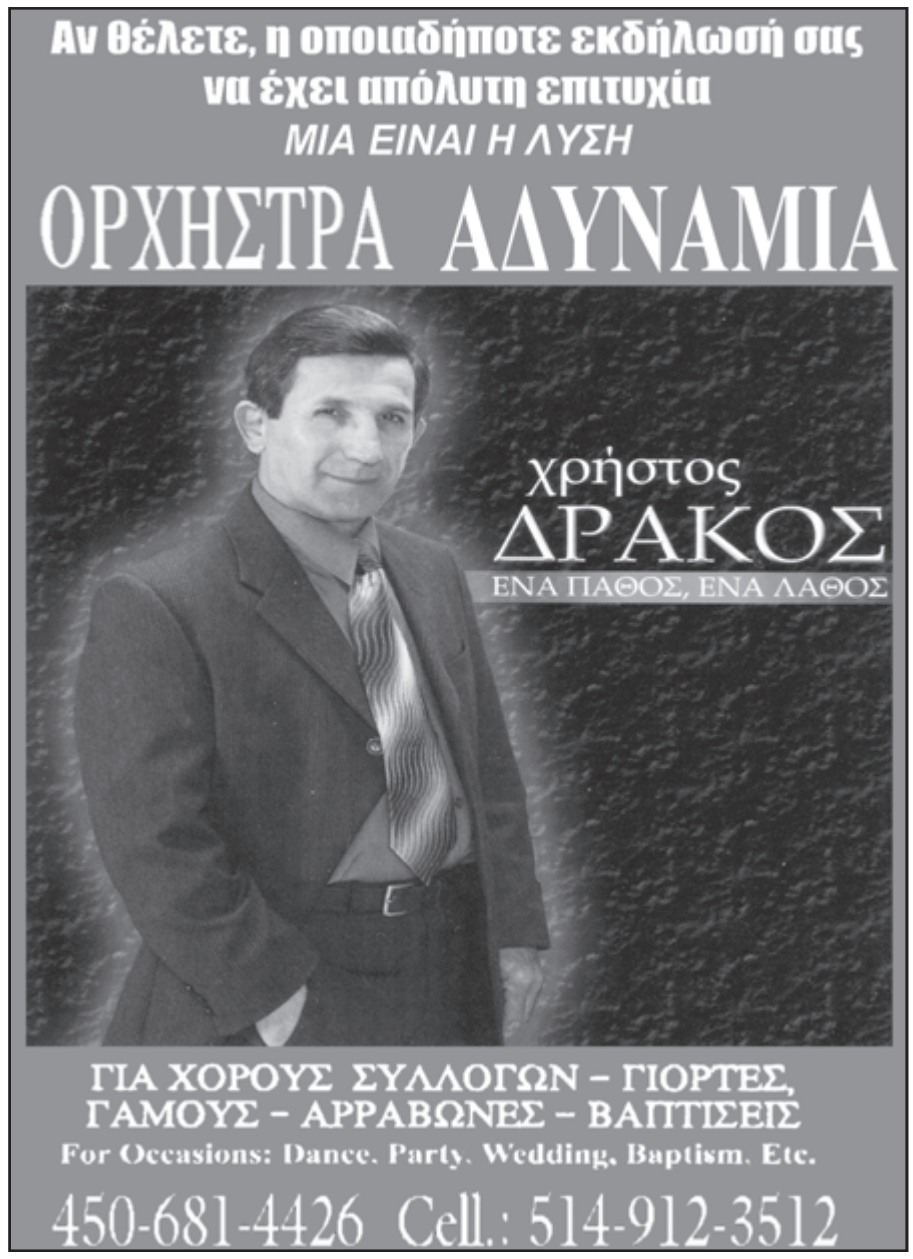

ΥΠΗΡΕΣΙΑ ΚΑΙ ΠΕΡΙΦΡΟΥΡΗΣΗ

Φόνος 18χρονου από αστυνομικό συγκλονίζει την κοινωνία

Του Νίκου Τ. Παγώνη

Συνέχεια από σελ 6

Όλα αυτά όμως προϋποθέτουν ένα αστυνομικό σώμα κατάλληλα εκπαιδευμένο, με ειδικές γνώσεις και με ευαισθησίες για τις ιδιαιτερότητες των πολιτών που υπηρετούν. Πάνε πλέον οι καιροί που μια υποτυπώδης και λιγόχρονη εκπαίδευση, μια στολή και ένα περίστροφο ήταν ικανά να προετοιμάσουν τον αστυνομικό για το καθημερινό του καθήκον. Οι σημερινοί αστυνομικοί υποχρεούνται να φοιτήσουν τουλάχιστον τρία χρόνια σε κολεγιακό επίπεδο, να εκπαιδευτούν στην επαρχιακή αστυνομική ακαδημία για 15 βδομάδες περαιτέρω και, στην περίπτωση του Μόντρεαλ, να φοιτήσουν για τρείς ακόμα βδομάδες σε συγκεκριμένα μαθήματα και σεμινάρια που απαιτούν οι τοπικές συνθήκες.

Όντως, λοιπόν, τα πράγματα όσον αφορά την αστυνομία έχουν κατά πολύ αλλάξει τα τελευταία χρόνια. Μαζί με την πιο σύγχρονη εκπαίδευση έχει εισαχθεί και μια νέα νοοτροπία. Οι απαιτήσεις εισόδου στο αστυνομικό σώμα έχουν κι αυτές ριζικά διαφοροποιηθεί. Η ανδροκρατία καταργήθηκε και οι σωματικές διαστάσεις δεν παίζουν πλέον κανένα ρόλο στην πρόσληψη. Η έμφαση για την εξάσκηση του καθήκοντος μεταφέρθηκε από τη σωματική δύναμη στην επαγγελματική εκπαίδευση και στη γνώση. Έπαψε πια να βασίζεται ο αστυνομικός στην γιγαντόσωμη παρουσία του για να φέρει εις πέρας την αποστολή του. Η μακροχρόνια εκπαίδευση, η πείρα του και οι ικανότητες του είναι εκείνα που του επιτρέπουν να ανταποκριθεί στο ρόλο του.

Και ομολογουμένως, οι περισσότεροι από τους αστυνομικούς, άντρες και γυναίκες, εξασκούν τα καθήκοντα τους με παραδειγματική αφοσίωση και επαγγελματισμό. Πραγματικοί υπηρέτες και προστάτες της κοινωνίας.

Κινούνται και δρουν όμως μέσα σε μια συγκεκριμένη ατμόσφαιρα και μια έντονη συναδελφοσύνη που καταλήγει σε μια ξεχωριστή κουλτούρα και αντίληψη, που σε ορισμένες περιπτώσεις έχει αρνητικά αποτελέσματα από εκείνα που απαιτούνται από ένα επαγγελματικό σώμα.

Καλλιεργείται, λοιπόν, μια νοοτροπία ξεχωριστή και πολλές φορές ξένη προς την κοινωνία που υπηρετούν. Μέρος αυτού του φαινομένου είναι και η ρατσιστική αντιμετώπιση τμήματος του πληθυσμού. Με βάση το χρώμα του δέρματος ή την εθνική καταγωγή δημιουργείται το προφίλ μιας συγκεκριμένης ομάδας ανθρώπων, οι οποίοι αντιμετωπίζονται όχι πλέον σε ατομική βάση, αλλά σύμφωνα με τα κριτήρια που έχουν καθοριστεί από το φυλετικό προφίλ γενικά.

Αστυνομία και μειονότητες

Απαραίτητη προϋπόθεση για μια αποτελεσματική αστυνόμευση είναι οι αστυνομικοί να προέρχονται από την κοινωνία που υπηρετούν. Μόνο τότε είναι γνώστες όλων των συνθηκών, νοοτροπίας και ιδιαιτεροτήτων της κοινωνίας εντός της οποίας εργάζονται και κινούνται.

Άτομα ξένα στερούνται της ικανότητας να ταυτιστούν με τους πολίτες την προστασία των οποίων έχουν αναλάβει, και είναι η έλλειψη αυτής ακριβώς της ταύτισης που ευθύνεται για πολλά από τα προβλήματα που παρουσιάζονται.

Για παράδειγμα, η αστυνόμευση των κοινοτήτων των αυτοχθόνων όταν δεν εξασκείται από αυτόχθονες αστυνομικούς δημιουργεί τέτοια ένταση και δυσαρέσκεια που συχνά καταλήγει σε εκρηκτικές καταστάσεις. Το ίδιο θα μπορούσαμε να πούμε και για τη μητροπολιτική περιοχή του Μόντρεαλ.

Βέβαια, σε αυτή την περίπτωση δεν πρόκειται περί αυτοχθόνων, δεν παύει όμως να μιλάμε για μια κοινωνία με σημαντικά ποσοστά μεταναστών. Οι διάφορες μειονότητες που έχουν στήσει το σπιτικό τους εδώ, εκτός του ότι απολαμβάνουν όλα τα νομικά δικαιώματα των γηγενών, απαιτούν και τον ίδιο σεβασμό προς την αξιοπρέπεια τους.

Το ότι ανήκουν σε μια φυλετική ομάδα δεν εννοεί ότι πρέπει να τυγχάνουν διαφορετικής, αρνητικής μεταχείρισης, ούτε να πέφτουν θύματα διακρίσεων. Τα συνταγματικά δικαιώματα είναι για όλους τα ίδια και βάση αυτών οφείλει η αστυνομία και το κράτος να ενεργεί.

Πώς, όμως, μπορεί αυτό να επιτευχτεί όταν η συντριπτική πλειοψηφία των αστυνομικών και των υπολοίπων κρατικών λειτουργών ανήκουν στην γαλλοκαναδική κοινότητα. Μόνο 2,9% των επαρχιακών κρατικών υπαλλήλων ανήκουν σε μειονότητες και παρόλο που, το 1988, η Επιτροπή Ανθρωπίνων Δικαιωμάτων- μετά από σχετική έρευνα που διεξήγαγε με αφορμή τον φόνο κάποιου άλλου πολίτη από αστυνομικό- παρότρυνε την αστυνομία του Μόντρεαλ να αυξήσει το ποσοστό των αστυνομικών προερχομένων από τις εμφανείς μειονότητες στο 10%, σήμερα, 20 χρόνια αργότερα, το ποσοστό δεν υπερβαίνει το 5,6%. Ενώ, αντίθετα, στο Τορόντο κυμαίνεται στο 15,6%. Το, δε, πυροσβεστικό σώμα συμπεριλαμβάνει μόνο 12 πυροσβέστες από τις εμφανείς μειονότητες, σε μια δύναμη 2,300 μελών (ποσοστό .05%).

Ποσοστά του είδους αυτού δηλώνουν ένα πράγμα: η σχέση μεταξύ αστυνομικών και μέρος των αστυνομευομένων δεν υφίσταται. Η προϋπόθεση ο αστυνομικός να προέρχεται από τις τάξεις της κοινωνίας που υπηρετεί δεν υπάρχει (πολλοί εξ αυτών δε, προέρχονται από περιοχές εκτός Μόντρεαλ) και αυτό μετατρέπεται σε έλλειψη εμπιστοσύνης τόσο από τη μεριά των αστυνομικών όσο και από την πλευρά των μειονοτήτων.

Φιλότιμες προσπάθειες έχουν καταβληθεί από την ηγεσία της αστυνομίας για την επιμόρφωση των αστυνομικών σε θέματα μειονοτήτων και το φυλετικό προφίλ απαγορεύεται επισήμως.

Είναι φανερό όμως, ότι ο μικρός αριθμός αστυνομικών από τις εμφανείς μειονότητες μαζί με την αδυναμία να κατανοηθούν οι ιδιαιτερότητες των διαφόρων εθνικών ομάδων και μια μακροχρόνια και βαθιά ριζωμένη προκατάληψη στέκονται εμπόδιο στην εξάλειψη των φυλετικών διακρίσεων.

Ένα επαγγελματικό σώμα, όμως, με μακροχρόνια επιστημονική κατάρτιση δεν επιτρέπεται να κατέχεται από φυλετικές διακρίσεις.

Η ύπαρξη φυλετικών διακρίσεων, το φυλετικό προφίλ και άλλες απαράδεκτες πρακτικές καταργούν το περιβόητο σύνθημα «υπηρεσία και περιφρούρηση», για το οποίο η αστυνομία είναι και υπερήφανη και διέπεται από αυτό.

Τι σόι περιφρούρηση είναι όταν αστυνομικοί σταματούν και ανακρίνουν πολίτες μόνο και μόνο διότι το χρώμα τους ταυτίζεται με το φυλετικό προφίλ που οι ίδιοι έχουν δημιουργήσει;

Η περιφρούρηση του πολίτη δεν είναι μόνο προστασία από τα εγκληματικά στοιχεία. Συμπεριλαμβάνει και την προστασία του από την υπερβολική άσκηση καθηκόντων και την υπέρβαση των οποιοδήποτε κρατικών λειτουργών. Εξάλλου, τα συνταγματικά δικαιώματα του πολίτη προβλέπουν ακριβώς αυτή την προστασία από τον υπερβολικό ζήλο των αστυνομικών και η τήρηση του συντάγματος είναι υποχρέωση όλων μας, πολύ περισσότερο εκείνων που έχουν ταχτεί στην προστασία της κοινωνίας.

Το φαινόμενο των συμμοριών εφήβων

Νέο φρούτο της εποχής μας είναι και το φαινόμενο της συμμορίας των εφήβων. Νεαρά παιδιά από υποβαθμισμένες περιοχές, μέλη (τις περισσότερες φορές) μεταναστευτικών ομάδων, με πολύ λίγες ελπίδες για κοινωνική και οικονομική πρόοδο, βρίσκουν διέξοδο στις διάφορες συμμορίες που μαστίζουν διάφορες γειτονιές (το Μόντρεαλ Νορθ είναι μια από αυτές).

Τα φαντακτερά ρούχα, τα αυτοκίνητα, τα χρήματα και τα υπόλοιπα αγαθά που βλέπουν άλλους νεαρούς της ηλικίας τους να κατέχουν, ενεργούν ως κίνητρο και η παλικαριά και ο κουτσαβακισμός που η συμμετοχή σε μια τέτοια συμμορία εξασφαλίζει, ωθούν τα άμοιρα αυτά παιδιά στην παρανομία και το έγκλημα. Τεράστιο κοινωνικό πρόβλημα, το οποίο η κοινωνία μας παρουσιάζεται- στη φάση αυτή- αδύναμη να επιλύσει.

Παρόλο που το ποσοστό εγκληματικών δραστηριοτήτων συνεχώς πέφτει στο Μόντρεαλ, οι εγκληματικές δραστηριότητες των συμμοριών των εφήβων συνεχώς αυξάνεται. Κι εδώ καλείται η αστυνομία να παίξει το ρόλο της. Οι πολίτες απαιτούν ασφαλείς γειτονιές και οι αστυνομικοί είναι υποχρεωμένοι να δράσουν.

Δύσκολο το έργο τους και ακόμα δυσκολότερη η εξάρθρωση αυτής της νέας αστικής μάστιγας. Χρειάζεται πολλή δουλειά, συχνή παρακολούθηση, άμεση επέμβαση και δημιουργία ενός εκτεταμένου δικτύου πληροφοριών. Συχνά, τα μέσα δεν επαρκούν και πρόσφατα η ομοσπονδιακή κυβέρνηση διοχέτευσε μερικά εκατομμύρια του προϋπολογισμού στον αγώνα για την καταπολέμηση των συμμοριών εφήβων.

Οι περισσότεροι νεαροί των συμμοριών είναι αδίστακτοι και η προκλητικότητά τους και οι παλικαρισμοί τους είναι το εισιτήριο που τους οδηγεί σε ανώτερη θέση μέσα στη συμμορία τους. Καταλαβαίνω, λοιπόν, ότι είναι πολύ επικίνδυνη η κάθε επα-

Συνέχεια στην σελ 41

DR. OLGA ECONOMAKIS, O.D.

OPTOMETRIST

Εξέταση ματιών για όλη την οικογένεια.

Ενημέρωση και παρακολούθηση για καταρράκτη, γλαύκωμα και ότι έχει σχέση με τα μάτια σας.

1134 Curé-Labelle, Chomedey, Laval

Για ραντεβού: 450-688-3320

ΥΠΗΡΕΣΙΑ ΚΑΙ ΠΕΡΙΦΡΟΥΡΗΣΗ

Του Νίκου Τ. Παγώνη

Συνέχεια από σελ 40

φή μαζί τους και δικαιολογημένα ίσως οι αστυνομικοί να ενεργούν υπό καθεστώς ανησυχίας και εκνευρισμού κάθε φορά που επιχειρούν εναντίον τους.

Αυτό, όμως, δε δικαιολογεί το να δρουν ανεξέλεγκτα. Ο νόμος, ο επαγγελματισμός τους και η εκπαίδευση τους είναι τα εργαλεία που τους εξασφαλίζουν μια υπεροχή έναντι των νεαρών κακοποιών και όχι το περίστροφο που φέρουν στη ζώνη.

Ο φόνος του 18χρονου

Πολύ λίγες είναι οι λεπτομέρειες που γνωρίζουμε σχετικά με το φόνο του άμοιρου νεαρού και τον τραυματισμό των δύο άλλων φίλων του. Η Επαρχιακή Αστυνομία που έχει επιληφθεί των ερευνών πολύ λίγα έχει να πει τη στιγμή αυτή, υπόσχεται όμως αμεροληψία, αντικειμενικότητα, πλήρη διαφάνεια, ενημέρωση της οικογένειας του νεκρού και δημοσιοποίηση των αποτελεσμάτων.

Πάντως, εκείνο που πραγματικά γνωρίζουμε είναι ότι ο φονευθείς ήταν άοπλος, δεν ήταν αναμεμιγμένος σε κάποια αξιόποινη πράξη την ώρα του θανάτου του (απλά έπαιζε ζάρια με τους φίλους του) και ότι ο αστυνομικός που τον φόνευσε πυροβόλησε προς την ομάδα των νεαρών που είχαν περιτριγυρίσει τη συνάδελφό του.

Επίσης γνωρίζουμε ότι ο αδελφός του νεκρού- η σύλληψη του οποίου φαίνεται να εξώθησε τα πράγματα στη δραματική τους εξέλιξη- αφέθηκε ελεύθερος την επομένη του γεγονότος και η μοναδική κατηγορία που του έχει απαγγελθεί είναι η αντίσταση κατά της αρχής. Ως εκ τούτου, είναι φανερό ότι ουδεμία αιτία υπήρχε που δικαιολογεί την αστυνομική επέμβαση, εφόσον δεν του έχει απαγγελθεί κάποια συγκεκριμένη κατηγορία, γεγονός που ίσως δικαιολογεί και την άρνηση του, καθώς και των φίλων του, να δεχτεί αδιαμαρτύρητα τη σύλληψη του.

Βλέπουμε, λοιπόν, μια σειρά ατυχών περιστατικών, που μάλλον έχουν προκληθεί από ένα υπερβολικό ζήλο των αστυνομικών, μια πιθανή εφαρμογή ενός φυλετικού προφίλ (το θύμα είναι λατινοαμερικανικής καταγωγής) που ταίριαζε με εκείνο της παρέας των νεαρών που παίζανε ζάρια, την ύπαρξη συμμοριών εφήβων στην περιοχή και την αντιεπαγγελματική και νευρική αντίδραση ενός αστυνομικού που ένοιωσε, αυτός και η συνάδελφός του, απειλούμενος.

Οι αστυνομικοί όμως υποτίθεται πως είναι καλά εκπαιδευμένοι για τέτοιου είδους καταστάσεις. Έχουν τη δυνατότητα να καλέσουν ενισχύσεις όταν εκτιμούν ότι οι δικές τους δυνάμεις δεν αρκούν (αν και ο πρόεδρος του συνδικάτου των αστυνομικών ομιλεί για ανεπάρκεια δυνάμεων στην περιοχή), και γνωρίζουν πολύ καλά ότι η χρήση του περιστρόφου τους είναι η εσχάτη των ενεργειών που επιτρέπεται. Στην κατοχή τους έχουν ισχυρό αέριο πιπεριού για την ακινητοποίηση υπόπτων, αλλά πάνω από όλα κατέχουν την ικανότητα να χρησιμοποιήσουν το μυαλό τους, την πειστικότητα τους και την μακροχρόνια εκπαίδευση τους.

Φαίνεται ότι κανένα από τα παραπάνω δεν πρυτάνευσε το βράδυ του Σαββάτου, με αποτέλεσμα το σώμα του άτυχου νεαρού να κείτεται τώρα στο τραπέζι του νεκροτομείου.

Στη ρίζα του κακού μπορεί να αναζητηθεί η έλλειψη εμπιστοσύνης μεταξύ αστυνομίας και πολιτών των διαφόρων φυλετικών ομάδων. Σε συνεντεύξεις που δόθηκαν μετά το αιματηρό γεγονός, πολλοί εξέφρασαν τη δυσαρέσκεια τους για τον τρόπο με τον οποίο τους φέρεται η αστυνομία. Υποστηρίζουν ότι παρουσιάζεται έλλειψη σεβασμού, η αξιοπρέπεια τους τσαλακώνεται συνεχώς και ότι παρενοχλούνται για ψύλλου πήδημα. Καταστάσεις που σίγουρα δημιουργούν κλίμα κακοπιστίας, άγχους και δυσαρέσκειας που καταλήγουν σε εκρηκτικά αποτελέσματα.

Ορισμένοι υποστηρίζουν ότι είναι υποχρέωση του κάθε πολίτη να συνεργάζεται με την αστυνομία και να δείχνει υπακοή στις οδηγίες και στις προσταγές της. Όταν όμως, μέρος της κοινωνίας νοιώθει αδικημένο, παραγκωνισμένο και υπό καθεστώς φυλετικής διάκρισης, πολύ λίγη διάθεση έχει για συνεργασία και υπακοή σε διατάξεις που θεωρεί υπερβολικές και άδικες.

Από την άλλη μεριά, πολλοί αστυνομικοί επιδεικνύουν ελάχιστο ενδιαφέρον να γνωρίσουν από κοντά τις διάφορες φυλετικές ομάδες, να κατανοήσουν την κουλτούρα τους και τις συνήθειες τους και να οικοδομήσουν μέτρα εμπιστοσύνης για το καλό όλων.

Αστυνόμευση χωρίς την εμπιστοσύνη της κοινωνίας καθίσταται τρομερά δύσκολη και προβληματική. Και η εμπιστοσύνη δεν αποκτάται με το φυλετικό προφίλ, τις διακρίσεις και την έλλειψη διαφάνειας.

Η οικογένεια του Μοχάμεντ Ανάς Μπεννίς ποτέ δεν πληροφορήθηκε τα αποτελέσματα της αστυνομικής έρευνας που επακολούθησε το φόνο του από αστυνομικό το 2006, παρ' όλες τις προσπάθειες της. Ένα πέπλο μυστηρίου και απορρήτου καλύπτει την έκθεση και η προγραμματισμένη σχετική ιατροδικαστική έρευνα δεν έχει ακόμα αρχίσει.

Πόσο όμως καινά και ανούσια ακούγονται όλα αυτά από τους χαροκαμένους γονείς του Φρέντυ Βιλανουέβα. Το άμοιρο παλικαράκι έφυγε έτσι άδοξα και αδικαιολόγητα και ουδεμία συζήτηση αρκεί, έστω και ελάχιστα, να παρηγορήσει τους απελπισμένους γονείς του αδικοχαμένου. Τα αδέλφια του προσπαθούν μάταια να κατανοήσουν τι ακριβώς συνέβη και ο πατέρας έχει καρφωμένο το βλέμμα του στο κενό.

Ποιός θα τους το λέγε, όταν μεταναστεύανε από την Ονδούρα, ότι θα θρηνούσανε το στερνοπούλι τους, σκοτωμένο από το χέρι της εξουσίας της γης επί της οποίας είχανε εναποθέσει όλες τους τις ελπίδες για ένα καλύτερο αύριο;

Αναμφισβήτητα, μέσα στον πόνο τους επιθυμούν να πληροφορηθούν με ειλικρίνεια και αντικειμενικότητα τις συνθήκες και τα αίτια του θανάτου του παιδιού τους. Και το ίδιο επιθυμεί και απαιτεί ολόκληρη η κοινωνία.

Η κυβέρνηση και η αστυνομία υπόσχονται ότι το συντομότερο δυνατόν όλες οι πληροφορίες θα δοθούν στη δημοσιότητα και αν αποδειχτεί ύπαρξη αιτίου, η ανάλογη διαδικασία θα κινηθεί.

Δε φτάνει, όμως, μόνο αυτό. Ούτε, αν τελικά αποδειχτεί, μπορεί το όλο γεγονός να αποδοθεί απλά στο λάθος ενός και μόνο αστυνομικού. Οι κραδασμοί που ο φόνος του Φρέντυ προκάλεσαν στην κοινωνία μας πρέπει να χρησιμεύσουν για καλύτερη αντιμετώπιση των απαράδεχτων καταστάσεων που σήμερα υφίστανται στο αστυνομικό σώμα, να καταβληθούν αποτελεσματικές προσπάθειες για την εξάλειψη του φυλετικού προφίλ και να οικοδομηθούν μέτρα εμπιστοσύνης μεταξύ των αστυνομικών και των διαφόρων φυλετικών κοινοτήτων- συμπεριλαμβανομένου και του τρόπου με τον οποίον διεξάγονται οι έρευνες. Αστυνομία να ερευνά αστυνομία δεν παρουσιάζει την αμεροληψία και αντικειμενικότητα που απαιτείται.

Αλλιώς, το «υπηρεσία και περιφρούρηση» θα ακούγεται τόσο άτοπο και ειρωνικό όσο και ο θάνατος ενός 18χρονου παλικαριού από το χέρι ενός που είχε ταχτεί να το «υπηρετεί και να το περιφρουρεί».

ΕΚΔΡΟΜΕΣ ΜΕ ΤΟΝ ΣΠΥΡΟ ΑΘΑΝΑΣΙΟΥ

Ολοήμερη Εκδρομή στην Οττάβα – 24 Αυγούστου

Φέτος το καλοκαίρι το Καναδικό Μουσείο Πολιτισμού στην Ότταβα με υπερηφάνεια παρουσιάζει την έκθεση με τίτλο **ΟΙ ΕΛΛΗΝΕΣ**.
Είναι μοναδική ευκαιρία για μας τους Έλληνες να επισκεφτούμε αυτήν την έκθεση που οργανώθηκε από το αναγνωρισμένου κύρους **Μουσείο Μπενάκη της Αθήνας** όπου πραγματοποιεί διεθνή περιοδεία. Η έκθεση είναι οργανωμένη χρονολογικά και έχει Τέσσερις κύριες ζώνες. ΠΡΟΪΣΤΟΡΙΑ ΚΑΙ ΑΡΧΑΙΟΤΗΤΑ – ΒΥΖΑΝΤΙΝΗ ΠΕΡΙΟΔΟΣ, ΟΙ ΕΛΛΗΝΕΣ ΣΤΗΝ ΟΘΩΜΑΝΙΚΗ ΑΥΤΟΚΡΑΤΟΡΙΑ ΚΑΙ ΠΡΟΣ ΕΝΑ ΑΝΕΞΑΡΤΗΤΟ ΕΛΛΗΝΙΚΟ ΚΡΑΤΟΣ

Μετά από την περιήγηση στο μουσείο Πολυπολιτισμού και ότι άλλο έχουμε καιρό να δούμε θα πάμε για φαγητό και διασκέδαση στο πανηγύρι της Οττάβας που διοργανώνεται από την Ελληνική Κοινότητα της Οττάβας.
Αναχώρηση 9 το πρωί της Κυριακής και επιστροφή 11 το βράδυ.

Πληρ.: Σπύρος Αθανασίου
514-807-8372 · 514-402-2755

12ημερη Προσκυνηματική Εκδρομή στους Αγίους Τόπους

4 Νοεμβρίου με 15, 2008

Ελάτε μαζί μας στην πιο καλο-Οργανωμένη Προσκυνηματική εκδρομή στους Αγίους Τόπους και την Αίγυπτο. Επίσκεψη στο Θεοβάδιστο όρος Σινά, την Μονή της Αγίας Αικατερίνης, την Αίγυπτο, την Ιερουσαλήμ, την Κανά, την Τηβεριάδα, την Βηθλεέμ, το Όρος Θαβώρ, την Καπερναούμ, τον Ιορδάνη Ποταμό, την Νεκρά Θάλασσα, το Κάϊρο, την Αλεξάνδρεια, Μοναστήρια Νιτρίας και (προαιρετικώς) μια Κρουαζιέρα στο Νείλο Ποταμό

Πληροφορίες Πρακτορείο Afrolympic
Τηλ.: 514-274-0000 * 514-272-1151

Την εκδρομή θα συνοδεύει ο Σπύρος Αθανασίου
Τηλ.: 514-807-8372

ΕΛΛΗΝΙΚΗ ΟΡΘΟΔΟΞΟΣ ΚΟΙΝΟΤΗΣ ΑΓΙΑΣ ΕΙΡΗΝΗΣ ΧΡΥΣΟΒΑΛΑΝΤΟΥ ΚΑΙ ΜΑΡΚΕΛΛΗΣ ΧΙΟΠΟΛΙΤΙΔΟΣ

5390 St. Urbain, Montreal (Quebec) Canada H2T 2X1
Τηλ.: 514-270-4513
ΑΝΑΚΟΙΝΩΣΙΣ

Αγαπητοί μου εύχομαι σ' όλους μας να ενθυμούμεθα ότι μόνον δια της επί του ανθρώπου επιβολής της υψίστης του Θεού αυθεντίας υπερνικάται το κακόν.
Ένα από τα διδάγματα της Αγίας Γραφής όπως **«Αρχή σοφίας φόβου Θεού»** να χρησιμοποιούμεν εις την καθημερινήν μας ζωήν. Ιδιαιτέρως το **«Ούκ έξεστί σου...»** αυτό το οποίον εξεφώνησε ο Άγιος Ιωάννης ο Πρόδρομος προς τον άνομον Ηρώδην και την Ηρωδιάδα. Ο αντίλαλος της Προδρομικής φωνής ας συνεχίζη και εις ημάς έργον ανασχετικόν από πάσης αμαρτίας.
Τον Αύγουστον μήνα μεταξύ των άλλων μεγάλων εορτών των οποίων εθέσπισαν οι Πατέρες της Εκκλησίας μας εορτάζομεν και την Αποτομήν της τιμίας κεφαλής του Προδρόμου και Βαπτιστού Ιωάννου.
Την ημέραν αυτή θα τιμήσωμεν την μνήμην του Προδρόμου εις τον Ιερόν μας Ναόν των Αγίων Ειρήνης Χρυσοβαλάντου και Μαρκέλλης Χιοπολίτιδος, με μέγαν κατανυκτικόν Εσπερινόν την 28ην Αυγούστου ημέραν Πέμπτη εις τας 6:30 μ.μ. και την επομένην 29ην Αυγούστου, με Όρθρον και θεία Λειτουργία 8:00π.μ.
Ιδιαιτέρως οι εκ Λέκκας Σάμου καταγόμενοι όπου είναι ο Πολιούχος του χωριού μας (Αυστηρή νηστεία)

Μετά πολλής εν Χριστώ αγάπης,

Πρωτοπρ. Νικόλαος Π. Ανδρέου
Ιερατικώς Προϊστάμενος

Greek Orthodox Community of the Archangels Michael and Gabriel — La Communauté Grecque Orthodoxe des Archanges Michel et Gabriel

ΕΛΛΗΝΙΚΗ ΟΡΘΟΔΟΞΟΣ ΚΟΙΝΟΤΗΣ ΑΡΧΑΓΓΕΛΩΝ ΜΙΧΑΗΛ ΚΑΙ ΓΑΒΡΙΗΛ

11801 ELIE BLANCHARD Avenue – Montreal – Que
Τηλ.: 514-334-6868 * Fax 514-334-6040

ΑΝΑΚΟΙΝΩΣΗ

Την **Πέμπτη 14 Αυγούστου**, παραμονή της Κοιμήσεως της Θεοτόκου πραγματοποιείται εκδρομή στην Οττάβα από τις κυρίες της Φιλοπτώχου Αρχαγγέλων Μιχαήλ & Γαβριήλ.
Το πρόγραμμα έχει ως εξής:
Αναχώριση από την Εκκλησία 11:00 π.μ.
Αφιξη στην Οττάβα όπου θα επισκεφτούμε το Καναδικό Μουσείο Πολιτισμού και την έκθεση του Μουσείου Μπενάκη «ΟΙ ΕΛΛΗΝΕΣ»
Μετά την επίσκεψη στο Μουσείο θα μεταβούμε στον Ιερό Ναό της Κοιμήσεως της Θεοτόκου στην Οττάβα και θα συμπροσευχηθούμε στον Εσπερινό που αρχίζει στις 4:45μ.μ.
Μετά τον Εσπερινό ακολουθεί το Πανηγύρι της Κοινότητας της Οττάβας.
Επιστροφή στο Μόντρεαλ στις 8:00μ.μ.
Για περισσότερες πληροφορίες και κρατήσεις θέσεων, τηλεφωνείστε στην κα. Ρουμπίνη Ζάκκα στο **514-678-4114**, ή στο γραφείο της Εκκλησίας **514-334-6868** καθημερινά από τις 10:00πμ – 4:00μ.μ.

Από τις Κυρίες της Φιλοπτώχου Αρχαγγέλων Μιχαήλ & Γαβριήλ

Ιερά Μονή Παναγίας Παρηγορήτισσας

ΑΝΑΚΟΙΝΩΣΗ

Σύμφωνα με την παράδοση της Μονής, το **Σάββατο 23 Αυγούστου,** εορτάζουμε την πανήγυρη της Παναγίας μας της Παρηγορήτισσας.
Για 16η χρονιά με πολλή αγάπη καλούμε όλους τους Έλληνες αδελφούς μας να συνεορτάσουμε και να συνευφρανθούμε για την αγάπη της Παναγίας μας που τόσα έχει προσφέρει στην Εκκλησία μας και την Ελλάδα.
Την Παρασκευή, 22 Αυγούστου, 5:30 - 7:30 μ.μ. θα τελεσθεί ο Μέγας Αρχιερατικός Εσπερινός χοροστατούντος του Σεβασμιωτάτου Μητροπολίτου κ.κ. Σωτηρίου.
Το Σάββατο, 8:00 - 11:00 π.μ. θα τελεσθεί όρθρος και Αρχιερατική Θεία Λειτουργία.
Την Κυριακή, 24 Αυγούστου, μνήμη του Αγίου Κοσμά του Αιτωλού, θα τελεσθεί όρθρος και Θεία Λειτουργία 8:15 - 11:30 π.μ. υπό του Αρχιμανδρίτου π. Νεκταρίου Μοστράτου.
Οι φιλόπτωχες αδελφότητες όλων των ναών καθώς και ο σύλλογος «Οι Φίλες των Μοναστηριών» θα έχουν λεωφορεία προς διευκόλυνση των ευλαβών προσκυνητών.

Σας περιμένουμε με πολλή αγάπη.

Πως θα πάτε στην Ιερά Μονή της Παναγίας Παρηγορήτισσας
How to come from Montreal

*Take Highway 15 North to exit 35 "Autoroute 50, Mirabel airport"
*Follow autoroute 50 to exit 260 "Lachute Centre-Ville"
*At the stop sign turn right, follow Bethany Street, until the end where you will meet Principale Street
*At the 4th traffic light (just after the bridge) turn right on Providence Street until the village of Brownsburg.
*Continue going straight, you will notice that Providence Street will become Principale Street in Brownsburg.
*Go straight until the end where you will meet a Cul-De-Sac sign. Turn right at "Chemin de la Carriere"
*At 8 Km, the Monastery is located at the left hand side on Chemin de la Carriere in Brownsburg-Chatham..

Σύλλογος Ζακυνθίων Μόντρεαλ

Μοντρεάλ 12 Αυγούστου 2008

Αγαπητά μέλη και φίλοι του Συλλόγου μας,
Οπως κάθε χρόνο, έτσι και φέτος την **Κυριακή 7 Σεπτεμβρίου**, από τις 2:00 μ.μ. θα πραγματοποιήσουμε στην αίθουσα του Συλλόγου μας, 3231 Boul Levesque Laval το καθιερωμένο **Ζακυνθινό Φεστιβάλ Σουβλάκι**.
Παρακαλούμε όπως συμμετάσχετε εσείς φέρνοντας μαζί σας και τους φίλους και τις παρέες σας.

Επίσης σας υπενθυμίζουμε ότι την **Κυριακή 21 Σεπτεμβρίου** από τις 3:00 μ.μ. διοργανώνουμε στην αίθουσα του Συλλόγου μας, 3231 Boul Levesque Laval το επίσης **καθιερωμένο Τσάϊ** για την ενίσχυση των Παιδικών Νοσοκομείων. Θα σας προσφέρουμε μεγάλη ποικιλία γλυκών και καφέ. Για την επιτυχία της διοργάνωσης καθιερώσαμε εισιτήριο με την συμβολική τιμή των $5.00.

Σας υπενθυμίζουμε ότι σύντομα αρχίζουν στην αίθουσα του Συλλόγου μας μαθήματα Χορού, Πιάνου και Χορωδίας.
Αγαπητά μέλη, γράφτε τα παιδιά σας στα μαθήματα που οργανώνει ο Σύλλογός μας. Και μην ξεχνάτε ότι ο Σύλλογός μας βασίζεται στην δική σας συμμετοχή και την δική σας συμπαράσταση.

Για περισσότερες πληροφορίες μέχρι τις 2:00 μ.μ. τηλεφωνείστε στους αριθμούς 450.430-8984, και από τις 5:00 με 8:00 μ.μ. στον αριθμό: **450.628-1102**

Εκ του Διοικητικού Συμβουλίου

Ο Πρόεδρος

Λουκάς Στουμπάκος

ΑΔΕΛΦΟΤΗΣ ΜΕΣΣΗΝΙΩΝ ΚΑΝΑΔΑ
MESSINIAN BROTHERHOOD OF CANADA INC.
FRATERNITÉ MESSENIENNE DU CANADA INC.
7287 AVE. CHAMPAGNEUR • MONTREAL, Qc H3N 2J8 • TÉL.: (514) 276-3588

ΑΔΕΛΦΟΤΗΣ ΜΕΣΣΗΝΙΩΝ ΚΑΝΑΔΑ «ΥΠΑΠΑΝΤΗ»

ΑΝΑΚΟΙΝΩΣΙΣ

Η Μεσσηνιακή Αδελφότης επιθυμεί να ενημερώση τα μέλη και τους φίλους ότι κατόπιν της, λόγω καιρικών συνθηκών, ματαίωσης της προγραμματισμένης εκδρομής της περασμένης Κυριακής θα διοργανώση την προσεχή **Κυριακήν 10 Αυγούστου** Φεστιβάλ Σουβλάκι στην λέσχη της Αδελφότητος κάθ' όλην την διάρκεια της ημέρας. Παρακαλούμε όλους τους αδελφούς Μεσσηνιακούς Συλλόγους και τους φίλους να μας τμήσουν με την παρουσία τους.
Θα υπάρχει μουσική που θα μας διασκεδάσει και καθ'όλη θα σερβιριστούν μπύρες και αναψυκτικά μέσα σε ένα γιορταστικό περιβάλλον.
Θα σας περιμένουμε όλους να σας καλωσορίσουμε και να διασκεδάσουμε.

Εκ του Δ. Συμβουλίου της Μεσσηνιακής Αδελφότητας.

La Communauté Grecque Orthodoxe de Laval
ΕΛΛΗΝΙΚΗ ΟΡΘΟΔΟΞΟΣ ΚΟΙΝΟΤΗΣ ΛΑΒΑΛ

4865 Chemin du Souvenir, Laval (Quebec) H7W 1E1
Τηλ.: 450-973-3773 / Fax: 450-973-3754

ΙΕΡΟΣ ΝΑΟΣ ΤΙΜΙΟΥ ΣΤΑΥΡΟΥ

ΑΝΑΚΟΙΝΩΣΗ

Φέρεται εις γνώσιν των ευλαβών Χριστιανών της παροικίας ότι την **Παρασκευή 22 του μηνός Αυγούστου** θα πραγματοποιηθεί προσκυνηματική εκδρομή εις την Ιεράν Μονήν Παναγίας της Παρηγορήτισσας όπου θα τελεσθή ο Μέγας Εσπερινός της πανηγύρεως. Δια την συμμετοχήν σας παρακαλείσθε να τηλεφωνήτε στο Γραφείο του Τιμίου Σταυρού στο **(450) 973-3773.**
Η αναχώρηση των λεωφορείων θα γίνει από το προαύλιον του Ιερού Ναού ώρα 4 το απόγευμα.

Από την Φιλόπτωχο Αδελφότητα του ιερού Ναού Τιμίου Σταυρού Λαβάλ.

ΕΛΛΗΝΙΚΗ ΟΡΘΟΔΟΞΟΣ ΜΗΤΡΟΠΟΛΙΣ ΤΟΡΟΝΤΟ (ΚΑΝΑΔΑ)
La Communauté Grecque Orthodoxe de Laval
ΕΛΛΗΝΙΚΗ ΟΡΘΟΔΟΞΟΣ ΚΟΙΝΟΤΗΣ ΛΑΒΑΛ

ΙΕΡΟΣ ΝΑΟΣ ΑΓΙΟΥ ΝΙΚΟΛΑΟΥ
L'EGLISE SAINT NICHOLAS CHURCH
Ιεραρχικός Προϊστάμενος Πρωτ. Βασίλειος Τσαπρατζής

ΦΙΛΟΠΤΩΧΟΣ ΑΓΙΟΥ ΝΙΚΟΛΑΟΥ

ΛΕΩΦΟΡΕΙΑ ΓΙΑ ΤΟ ΜΟΝΑΣΤΗΡΙ ΠΑΡΗΓΟΡΗΤΙΣΣΑΣ

22 ΑΥΓΟΥΣΤΟΥ ΠΑΡΑΣΚΕΥΗ
ΠΑΝΗΓΥΡΙΚΟΣ ΕΣΠΕΡΙΝΟΣ
Αναχώρηση 4;00 απόγευμα

23 ΑΥΓΟΥΣΤΟΥ ΣΑΒΒΑΤΟ
ΑΝΗΜΕΡΑ ΕΟΡΤΗΣ ΑΠΟΛΟΣΕΩΣ
Αναχώρηση 8;00 πρωί

Κρατήσεις θέσεων
(450) 688 2391, στις κυρίες της Φιλοπτώχου,
ή, στο γραφείο του Ι. Ναού, 973 3480.

Εκ του Ιερού Ναού

3780 Chemin du Souvenir, Chomedey, Laval, (Québec) H7V 1Y3 - Phone: (450) 973-3480 - Fax: (450) 973-1326

ΕΛΛΗΝΙΚΗ ΟΡΘΟΔΟΞΟΣ ΚΟΙΝΟΤΗΣ
ΑΡΧΑΓΓΕΛΩΝ ΜΙΧΑΗΛ ΚΑΙ ΓΑΒΡΙΗΛ

GREEK ORTHODOX PHILOPTOCHOS SOCIETY OF ARCHANGELS MICHAEL & GABRIEL
11801 Elie Blanchard Ave., Montreal,
Tel.: (514) 334-6868
Fax: (514) 334-6040

ΑΝΑΚΟΙΝΩΣΗ

Η Φιλόπτωχος των Αρχαγγέλων Μιχαήλ και Γαβριήλ, ανακοινώνει ότι την Παρασκευή, 22 Αυγούστου το απόγευμα, θα διατεθούν λεωφορεία για το Μοναστήρι της Παναγίας της Παρηγορήτισσας, όπου θα τελεστεί Πανηγυρικός Εσπερινός χοροστατούντος του Σεβασμιωτάτου Μητροπολίτου μας Τορόντο κ.κ. Σωτηρίου.
Το λεωφορείο θα αναχωρήσει την **Παρασκευή, 22 Αυγούστου, ώρα 3:00 μ.μ.** το απόγευμα, από την εκκλησία μας, στο **11801 Elie Blanchard. Για περισσότερες πληροφορίες και κρατήσεις θέσεων, μπορείτε να τηλεφωνείτε στο γραφείο της εκκλησίας: (514) 334-6868, καθημερινά από τις 10:00 π.μ. - 5:00 μ.μ.**

Από τις κυρίες της Φιλοπτώχου
Αρχαγγέλων Μιχαήλ & Γαβριήλ

ΘΡΗΣΚΕΥΤΙΚΗ ΣΕΛΙΔΑ

ΠΑΡΑΣΚΕΥΗ 15 ΑΥΓΟΥΣΤΟΥ
ΚΟΙΜΗΣΙΣ ΤΗΣ ΘΕΟΤΟΚΟΥ
Απόστ.: Φιλιπ. β' 5-11
Ευαγγ.: ΛΟΥΚ. ι' 38-42, ια' 27-28

Ο ΑΠΟΣΤΟΛΟΣ

(Κείμενο): *Τούτο γαρ φρονείσθω εν υμίν και εν Χριστώ Ιησού, ος εν μορφή Θεού υπάρχων ουχ αρπαγμόν ηγήσατο το είναι ίσα Θεώ, αλλ' εαυτόν εκένωσε μορφήν δούλου λαβών, εν ομοιώματι ανθρώπων γενόμενος, και σχήματι εταπείνωσεν εαυτόν γενόμενος υπήκοος μέχρι θανάτου, θανάτου δε σταυρού.*

Διό και ο Θεός αυτόν υπερύψωσε και εχαρίσατο αυτώ όνομα το υπέρ παν όνομα.

Ινα εν τω ονόματι Ιησού παν γόνυ κάμψη επουρανίων και επιγείων και καταχθονίων, και πάσα γλώσσα εξομολογήσηται ότι Κύριος Ιησούς Χριστός εις δόξαν Θεού πατρός.

(Μετάφραση): Διότι πρέπει εις τούτο να μιμηθήτε τον Κύριον. Να καλλιεργήσετε δηλαδή το φρόνημα της ταπεινοφροσύνης απέναντι των άλλων και της αγάπης προς τους άλλους, το οποίον υπήρχε και εις τον Ιησούν Χριστόν. Ο Χριστός δηλαδή καίτοι είχε την αυτήν ουσίαν και τα αυτά άπειρα ιδιώματα με τον Θεόν και ως ζωντανή, αυτουσία και απαράλλακτος εικών του Θεού υπήρχε εν μορφή Θεού, δεν εθεώρησε, ότι έχει εξ αρπαγής το να είναι ίσος με τον Θεόν. (Δι' αυτό δε και δεν εφοβήθη να αποθέση κατά συγκατάβασιν και οικονομίαν δι' ημάς την δόξαν της θεότητός του), αλλά άδειασε, τρόπον τινά, τον εαυτόν του και εμίκρυνε μόνος του την άπειρον δόξαν της θεότητός του προσκαίρως και έλαβε μορφήν δούλου, γενόμενος όμοιος με τους ανθρώπους. Και ευρέθη έτσι κατά το σχήμα και την εμφάνισιν σαν απλούς άνθρωπος, ενώ δεν έπαυσε ούτε επί στιγμήν να είναι και τέλειος Θεός, και εταπείνωσε τον εαυτόν του γενόμενος υπήκοος μέχρι θανάτου και μάλιστα θανάτου σταυρικού, του πλέον φρικτού και ταπεινωτικού. Δι' αυτήν του δε την ταπείνωσιν και υπακοήν τον ύψωσε και τον εδόξασε με το παραπάνω ο Θεός και ως άνθρωπον και του εχάρισε το όνομα Κύριος, που είναι ανώτερον από κάθε άλλο όνομα του ουρανού και της γης. Και τον υπερύψωσε, δια να καμφθή εις το όνομα του Ιησού κάθε γόνατον με ευλάβειαν και σεβασμόν και να προσκυνήσουν τον Ιησούν οι επουράνιοι άγγελοι και οι επίγειοι άνθρωποι και αυτά ακόμη τα πονηρά πνεύματα, που είναι εις τα καταχθόνια, να υποταχθούν με φόβον και τρόμον ενώπιον της θείας του δυνάμεως και δόξης. Και έτσι κάθε γλώσσα να διαλαλήση με όλην της την δύναμιν, ότι ο Ιησούς Χριστός είναι Κύριος του ουρανού και της γης. Και η διακήρυξις αυτή θα γίνεται εις δόξαν του Θεού και Πατρός (ο οποίος έτσι εσχεδίασε την σωτηρίαν των ανθρώπων και την δόξαν του ενανθρωπήσαντος Υιού του).

ΕΥΑΓΓΕΛΙΟΝ

(Κείμενο): *Εγένετο δε εν τω πορεύεσθαι αυτούς και αυτός εισήλθεν εις κώμην τινά. Γυνή δε τις ονόματι Μάρθα υπεδέξατο αυτόν εις τον οίκον αυτής.*

Και τήδε ην αδελφή καλουμένη Μαρία, η και παρακαθίσασα παρά τους πόδας του Ιησού ήκουε τον λόγον αυτού.

Η δε Μάρθα περιεσπάτο περί πολλήν διακονίαν. Επιστάσα δε είπε: Κύριε, ου μέλει σοι ότι η αδελφή μου μόνην με κατέλιπε διακονείν; είπε ουν αυτή ίνα μοι συναντιλάβηται.

Αποκριθείς δε είπεν αυτή ο Ιησούς: Μάρθα Μάρθα, μεριμνάς και τυρβάζη περί πολλά. Ενός δε εστι χρεία. Μαρία δε την αγαθήν μερίδα εξελέξατο, ήτις ουκ αφαιρεθήσεται απ' αυτής.

Εγένετο δε εν τω λέγειν αυτόν ταύτα επάρασά τις γυνή φωνήν εκ του όχλου είπεν αυτώ: μακαρία η κοιλία η βαστάσασά σε και μαστοί ους εθήλασας.

Αυτός δε είπε: μενούνγε μακάριοι οι ακούοντες τον λόγον του Θεού και φυλάσσοντες αυτόν.

(Μετάφραση): Καθώς δε ο Κύριος με τους μαθητάς του επήγαιναν προς την Ιερουσαλήμ, εμπήκε ο Ιησούς εις ένα χωριό. Κάποια δε γυναίκα, ονόματι Μάρθα, τον υπεδέχθη εις το σπίτι της. Είχε δε αυτή και αδελφήν, ονόματι Μαρίαν, η οποία εκάθισε κοντά εις τα πόδια του Ιησού και ήκουε την διδασκαλίαν του. Η δε Μάρθα, από την μεγάλην της επιθυμίαν και προθυμίαν να περιποιηθή αξίως τον διδάσκαλον, απερροφάτο από τας πολλάς ασχολίας. Εις κάποιαν στιγμήν εστάθη κοντά εις τον Ιησούν και είπε: "Κύριε, δεν σε μέλει που η αδελφή μου με αφήκε μόνην να ετοιμάσω τα του φαγητού δια σε και τους μαθητάς σου; Πες της λοιπόν να με βοηθήση". Απήντησε δε ο Ιησούς και είπε: "Μάρθα, Μάρθα, εφορτώθηκες πολλές φροντίδες, ταλαιπωρείσαι και κουράζεσαι δια να ετοιμάσης πολλά. Ενα όμως είναι το χρησιμώτερον και απαραίτητον, η πνευματική τροφή, την οποίαν προσφέρω εγώ. Η δε Μαρία εδιάλεξε την καλήν μερίδα, την πνευματικήν, η οποία και δεν θα της αφαιρεθή ποτέ από κανένα. Διότι αι ωφέλειαι από την πνευματικήν τροφήν είναι αιώνιαι και αναφαίρετοι".

Ενώ δε έλεγαν αυτά, κάποια γυναίκα από το πλήθος ενθουσιασμένη από την διδασκαλίαν του, έβγαλε φωνήν μεγάλην και είπε: "μακαρία η κοιλία που σε εβάσταξε και οι μαστοί, τους οποίους εθήλασες. Μακαρία η μητέρα, που σε εγέννησε και σε έθρεψε". Και αυτός είπε: "βεβαίως μακαρία είναι η μητέρα μου, αλλά επίσης μακάριοι είναι όλοι όσοι ακούουν τον λόγον του Θεού και τον φυλάσσουν".

ΜΕΤΑΦΡΑΣΗ: Ι.Θ. Κολιτσάρα

Η ευφροσύνη της Κοιμήσεως

"Τη ενδόξω Κοιμήσει Σου ουρανοί επαγάλλονται, πάσα η γη δε ευφραίνεται" *(Υμνολογία).*

Μέσα στο λειτουργικό χρόνο ο Αύγουστος ιδιαίτερα κυριαρχείται από την παρουσία της Υπεραγίας Θεοτόκου. Την κεντρική θέση την κατέχει η πανηγυρική εορτή της Κοιμήσεώς της. Προετοιμασία για το μεγάλο αυτό εορταστικό γεγονός αποτελούν οι θερμές ικεσίες και παρακλήσεις, που απευθύνονται από τους πιστούς με τις ακολουθίες του μικρού και του μεγάλου Παρακλητικού Κανόνα και με τη νηστεία, που αναφέρεται τιμητικά στο πρόσωπό της. Επιστέγασμα μέσα στο δεύτερο δεκαπενθήμερο έρχονται τα μεθεόρτια της μεγάλης εορτής, με την απόδοση της Κοιμήσεως. Ετσι δίκαια ο μήνας Αύγουστος χαρακτηρίζεται και μήνας της Παναγίας.

Εντύπωση προκαλεί ο πανηγυρισμός και ο πάνδημος εορτασμός της μεταστάσεώς της. Αν και πένθιμο και λυπηρό γεγονός, όπου θα άρμοζαν δάκρυα και στεναγμοί, παρατηρεί κανείς τόνο χαρμόσυνο και πανηγυρικό. Ασματα θριαμβευτικά πλαισιώνουν την εορτή και μετέχουν στα αισθήματα ευφροσύνης ο ουρανός και η γη: **"τη ενδόξω Κοιμήσει Σου ουρανοί επαγάλλονται πάσα η γη δε ευφραίνεται".**

Βέβαια την ύστατη ώρα, που όρισε "**ο θανατών και ζωοποιών Κύριος**", η Παναγία σαν επίγειο και αυτή πλάσμα αποθνήσκει. Για τον υλοκρατούμενο και χωρίς προοπτικές άνθρωπο, το γεγονός αυτό στέκεται τραγικό, αθεράπευτα οδυνηρό και ανεξήγητο. Για τον πιστό όμως αποτελεί μια διάβαση, που μεταβιβάζει από τα παροδικά στα μόνιμα και από τα φθαρτά στα άφθαρτα. Ιδιαίτερα δε για τη Μητέρα του Κυρίου μας **"ζωής αϊδίου και κρείττονος ο θάνατός της γέγονε διαβατήριον",** όπως ψάλλει και **ο Κοσμάς ο Μελωδός.**

Η εκδημία της Παναγίας, αλλά και κάθε πιστού και αφοσιωμένου στο Χριστό ανθρώπου, παύει να φανερώνει την τραγικότητα και γίνεται αφετηρία της αθανάτου και αιωνίου ζωής. **"Ο θάνατος αυτής ζωηφόρος, εις ουράνιον και αθάνατον μεταβιβάζων ζωήν"** θριαμβολογεί και ο Γρηγόριος ο Θεσσαλονίκης. **"Δεν θα ονομάσωμεν, Θεοτόκε, ανακράζει και ο Ιωάννης ο Δαμασκηνός, την ιεράν σου μετάστασιν θάνατον, αλλά μάλλον κοίμησιν ή εκδημίαν ή ενδημίαν. Διότι ενώ παύει να κατοική εις το σώμα εγκαθιδρύεται εις τα ανώτερα".**

Να γιατί γη και ουρανός πανηγυρίζουν για την ένδοξη Κοίμησή της. "**Απόστολοι εκ περάτων συναθροισθέντες Γεθσημανή τω χωρίω"** κηδεύουν το σώμα της. Οι αγγελικές δυνάμεις δορυφορούν, κατά τον **Ιωάννη Δαμασκηνό**, το Πανάγιο σώμα της Υπερευλογημένης με τις πτέρυγές τους. Προπέμπουν την αγιώτατη ψυχή της, έως ότου σαν βασίλισσα υψώνεται πάνω από τα Χερουβείμ και Σεραφείμ, εκεί όπου κάθεται δοξασμένος πάνω στο θρόνο της θεότητάς Του ο Υιός της. Αυτός **"παραλαμβάνει το πνεύμα της"** έτσι, ώστε να επαληθεύεται ο προφητικός λόγος **"ιδού η βασίλισσα παρέστη εκ δεξιών Σου εν ιματισμώ διαχρύσω περιβεβλημένη, πεποικιλμένη"** (Ψαλμ. 44, 10).

Επομένως θαυμάσιο και χαρμόσυνο γεγονός είναι η Κοίμηση της Θεοτόκου. Ο δοξασμένος Υιός της υποδέχεται στα ουράνια σκηνώματά Του την Δέσποινα Μητέρα Του. Ο ευλογημένος του Πατρός **"την ευλογημένην εν γυναιξί".**

Αν **"τίμιος ο θάνατος του οσίου ενώπιον Κυρίου",** αναμφισβήτητα τιμιώτερος υπήρξε ο θάνατος της πιο Οσίας από όλους τους ανθρώπους, της Υπεραγίας Θεοτόκου. Εκφραστική στο σημείο αυτό είναι η Παράδοση. Με την Υμνολογία, τις Εικόνες, τις Θεομητορικές εορτές, τους Ναούς, τα κηρύγματα, που είναι αφιερωμένα στο πρόσωπό της, την τιμά εδώ και αιώνες ο πιστός λαός του Θεού. Ιδιαίτερα όμως η τιμή αυτή επιβεβαιώνεται από τα αναρίθμητα πλήθη των πιστών, που κατακλύζουν τις Εκκλησίες στη λειτουργική σύναξη για την Κοίμησή της.

Επειδή **"πολύ ισχύει δέησις μητρός προς ευμένειαν Δεσπότου**" με βεβαιότητα ας αναπέμπονται οι παρακλήσεις και οι ικεσίες μας, για να πρεσβεύει **"υπέρ ημών των αμαρτωλών".**

ΚΗΡΥΓΜΑ: Επισκόπου Διονυσίου Κ. Κυράτσου, Μητροπολίτου Δράμας

ΚΥΡΙΑΚΗ 17 ΑΥΓΟΥΣΤΟΥ
Θ' ΜΑΤΘΑΙΟΥ
Απόστ.: Α' Κορ. γ' 9-17
Ευαγγ.: ΜΑΤΘ. ιδ', 22-34

Ο ΑΠΟΣΤΟΛΟΣ

(Κείμενο): *Θεού γαρ έσμεν συνεργοί Θεού γεώργιον, Θεού οικοδομή εστε. Κατά την χάριν του Θεού την δοθείσάν μοι ως σοφός αρχιτέκτων θεμέλιον τέθεικα, άλλος δε εποικοδομεί έκαστος δε βλεπέτω πως εποικοδομεί θεμέλιον γαρ άλλον ουδείς δύναται θείναι παρά τον κείμενον, ος εστιν Ιησούς Χριστός.*

Ει δε τις εποικοδομεί επί τον θεμέλιον τούτον χρυσόν, άργυρον, λίθους τιμίους, ξύλα, χόρτον, καλάμην, εκάστου το έργον φανερόν γενήσεται η γαρ ημέρα δηλώσει ότι εν πυρί αποκαλύπτεται και εκάστου το έργον οποίον εστι το πυρ δοκιμάσει.

Ει τινος το έργον μενεί ο επωκοδόμησε, μισθόν λήψεται ει τινος το έργον κατακαήσεται, ζημιωθήσεται, αυτός δε σωθήσεται, ούτως δε ως δια πυρός.

Ουκ οίδατε ότι ναός Θεού εστε και το Πνεύμα του Θεού οικεί εν υμίν; Ει τις τον ναόν του Θεού φθείρει, φθερεί τούτον ο Θεός ο γαρ ναός του Θεού άγιός εστιν, οίτινές εστε υμείς.

(Μετάφραση): Ο Απολλώς, λοιπόν, και εγώ είμεθα μεταξύ μας ένα, συνεργάται του Θεού δια την ιδικήν σας σωτηρίαν. Σεις δε είσθε αγρός και ιδιοκτησία του Θεού, που καλλιεργείται από αυτόν τον ίδιον. Είσθε οικοδόμημα του Θεού, που εις την πραγματικότητα κτίζεται από τον ίδιον τον

Συνέχεια στην σελ 64

ORTHODOX CHRISTIAN FAITH

Suggestions? Comments? Please e-mail us at **orthodoxchristianfaith @ yahoo.ca**

The Second Coming

Written by Lia Eliades

Introduction by Archimandrite Nektarios Serfes –

Humbly I am presenting you from an Orthodox Perspective the teachings about "The Second Coming" written by an Orthodox teen named Lia Eliades, and she presented this at an Oratorical Festival that was sponsored by the Greek Orthodox Diocese of San Francisco. At the end of this outstanding spiritually rewarding text there are also further references for us to study about 'The Second Coming of our Lord.'

As we sat around the Thanksgiving table a few years ago, my family was discussing how quickly technology had progressed in recent decades. My aunt, a devout Protestant, told us that she had always wondered how everyone on earth, simultaneously, would be able to see Christ at his Second Coming, since, according to Revelation, "*He is coming with clouds, and every eye will see Him.*" (Revelation 1:7). After a short, striking pause, she exclaimed, "*TV!*"

I knew very little about the Second Coming then, but something about this idea rang false with me, and I began researching the teachings of our Church on this enigmatic subject, which has been interpreted so differently by so many people. I found the Church Fathers emphasized that we must always be prepared for Christ's return, as He **"*is coming at an hour we do not expect,"*** *(Matthew 24:44*). This being said, they have set wonderful parameters within which we may see the book of the Revelation and other eschatological passages of the Bible. What I found in the Scriptures and in the writings of the Fathers assured me that any *"Jesus"* we see coming back on TV is not our Lord and God, but an antichrist.

An antichrist? Yes. Herod was an antichrist, Nero was an antichrist, and even heretics like Arius were antichrists. An antichrist, according to St. John the Theologian, is **"*anyone who denies that Jesus Christ has come in the flesh,"*** *(I John 4:3*) or, in other words, anyone who doesn't believe in the unconfused united divine and human nature of Christ.

Yet, before the Second Coming of Christ, we will see one Antichrist-with a capital "A." The tradition of our Church teaches us that he will not be a vicious killer like Nero or Hitler. In fact, most people-far from recognizing him as the Antichrist-will love and respect him, and perhaps even believe that he is Christ returned to the earth. He will walk about and perform miracles, perhaps bring *"peace"* and economic prosperity to the world, like a chaste life in apparent virtue-he'll be an all-around *"good guy,"* and **many people will forsake the true God and follow this impostor.** Unfortunately, the Antichrist will even deceive many Christians.

Does this surprise us? It shouldn't. Christ Himself said, **"*Many will come in My name, saying, 'I am the Christ," and will deceive many…for false christs and false prophets will rise and show great signs and wonders to deceive, if possible, even the elect. See, I have told you beforehand.*"** (Matthew 24:5).

This is why it is critical to be *"wise serpents"* (Matthew 10:16) in listening to teachings on the end times. When I typed "The Second Coming into Google, I came up with 360 million results, and it would not surprise me if over 99 percent of them were riddled with the misinterpretation and false information which inevitably arise when we become, "*Wise in our own eyes,*" as the Prophet Isaiah writes (Isaiah 5:21).

One well-known, false teaching on the Second Coming is the concept of "pre-tribulation rapture," or the idea that before the Antichrist appears and the plagues described in the book of Revelation come upon the earth, all the *"good Christians"* will be raptured into heaven and escape the trials and tribulations of the last days. Yet a careful reading of the Scriptures, a good look at the lives of the Saints-especially the martyrs-of the Church, and even a minimal knowledge of the teachings of the Church Fathers, will help us to clearly see the fallacy here.

In the Scriptures, Christ constantly warns His disciples that following Him is not for those who want a comfortable, easy life! **"*They will deliver you up to tribulation and kill you, and you will be hated by all nations for My name's sake.*" (Matthew 24:9) "*Blessed are you when men revile and persecute you, and say all manner of evil against you falsely for My sake.*"** (Matthew 5:11) "He who loses his life for My sake will find it." (Matthew 10:39) **"*Narrow is the gate and difficult is the way which leads to life and there are few who find it.*"** (Matthew 7:14) The apostles died dreadful deaths after lives of intense hardship, the martyrs of the Church were brutally mutilated and suffered terrible torments, and Christians in all centuries have been persecuted for their faith in and love for Christ.

How, then, can we believe that Christ-to keep *"good Christians"* from tribulation-will rapture them up into heaven before they experience pain and torment? **On the contrary, the Church Fathers even envy those Christians who we understand will live and suffer in the last days.** "*Who will be these fortunate Christians, who will have the opportunity to confess and martyr during the years of the Antichrist? I consider these to be the greatest of martyrs!*" exclaims St. Cyril of Jerusalem (From his fifteenth catechism on the Holy Spirit.)

A second heresy pertaining to the Second Coming is *"chiliasm"* or *"millennialism,"* based on a passage in Revelation. "***Then I saw the souls of those who have been beheaded for their witness to Jesus and for the word of God, who had not worshipped the beast or his image… and they lived and reigned with Christ for a thousand years."*** (Revelation 20:4) Proponents of the millennial heresy believe that Christ will come back and establish a peaceful kingdom on the planet earth where He will reign with the *"good Christians"* for a thousand years.

The Church Fathers, however, including St. Andrew of Caesarea, have always taken the *"thousand years"* to be a symbolic number referring to the period between the first coming of Christ on earth and the Second Coming. During this period-right now this very moment! -Christ's saints are reigning with Him in the heavens.

It is crucial to understand this. If we believe that Christ is coming back to earth just like a normal human being, to walk around and perform miracles, and to establish a kingdom here full of *"good people"* living in *"peace"* and economic prosperity, we're settling ourselves up to be deluded. Many will believe him to be Christ-the Christians and even the Orthodox will fall away from the Church and follow him. We will face great tribulation, and it will be extremely difficult in those days for us to preserve our faith and to hold on to our true Lord Jesus Christ.

When Christ comes back, **WE WILL KNOW!** There will be **NO DOUBT!** He will come as He left on the day of His Ascension, **"*In the clouds of heaven,"*** (Matthew 24:30; Revelation 1:7) and **"*As the lightning comes from the east and flashes to the west.*"** (Matthew 24:27) **"*Every eye shall see Him!*"** (Revelation 1:7**)** **"*All the dead will rise from their graves!*"** (I Thessalonians 4:16) **"*Time will stop! The heavens will pass away with a great noise, and the elements will melt with fervent heat!*"** (2 Peter 3:10)

The event will be unmistakable, to say the least. Nothing will be left of the world as we know it, except those who have faithfully followed *"the Lamb"* (Revelation Chapters 5 through 22) our Christ, "whose kingdom will have no end."

We won't see this on TV. Our Lord's awesome Coming will follow the reign of the Antichrist, and will initiate the complete transformation of the world. Then we shall see the eternal and indescribable kingdom of God. **Let us struggle to keep the faith here and now, that by God's grace we may all be participants in this glorious kingdom. Amen.**

References:

"And Then They Will Fast" By His Eminence, Metropolitan Isaiah. Greek Orthodox Metropolis of Denver. http://www.serfes.org/orthodox/theywilfast.htm

"The Antichrist Orthodox Perspective" Compiled & Introduction by Archimandrite Nektarios Serfes. http://www.serfes.org/orthodox/theantichrist.htm

The Greek Orthodox Archdiocese of America has web pages on "The Second Coming" on http://www.goarch.org search for "The Second Coming".

Από τον "Ελεύθερο Τύπο της Κυρακής", 27-7-2008

Η μαρτυρία του Μίκη

Η αντιπαράθεση για το όνομα με τον Κ. Μητσοτάκη, όπως την περιγράφει ο ίδιος ο Μ. Θεοδωράκης με κείμενό του

Τη μαρτυρία του για το πώς διαμορφώθηκε η ελληνική στάση έναντι των Σκοπίων, επί διακυβέρνησης Μητσοτάκη, αλλά και την έντονη διαφωνία του για όσα τελικώς επελέγησαν, καταθέτει στον ΕΤ.Κ ο Μίκης Θεοδωράκης. Ο μεγάλος μουσικοσυνθέτης, μέσα από κείμενα και ντοκουμέντα εκείνης της εποχής, προβάλλει τη θέση ότι η Ελλάδα όφειλε και οφείλει να μην αποδεχθεί κανενός είδους συμβιβασμό για το όνομα του γειτονικού κράτους, καταλογίζει, μάλιστα, σοβαρές ευθύνες σε όλο τον πολιτικό κόσμο από το 1944 μέχρι σήμερα για το πρόβλημα που δημιουργήθηκε.

Το κείμενο που παραχώρησε στον ΕΤ.Κ ο Μίκης Θεοδωράκης έχει ως εξής:

«Το θέμα των Σκοπίων ανέκυψε το Νοέμβριο του '91. Επειδή τα Σκόπια είχαν δραστηριοποιηθεί με το σύνταγμα και με την προπαγάνδα την οποία έκαναν, αποφάσισε η κυβέρνηση να φέρει το θέμα στο Υπουργικό Συμβούλιο. Ο Σαμαράς ήδη ευρίσκετο στις Βρυξέλλες στο Συμβούλιο Υπουργών. Ηταν Παρασκευή αυτή η κρίσιμη συνάντηση. Ερχεται λοιπόν στην ημερήσια διάταξη το θέμα των Σκοπίων. Με εισήγηση φυσικά του προέδρου της κυβέρνησης, του κ. Μητσοτάκη.

Την προηγουμένη τον επισκέφθηκα στο γραφείο του, στου Μαξίμου, και του είπα ότι «χαίρομαι που θα συζητηθεί το πρόβλημα αυτό, γιατί είναι ένα πρόβλημα για το οποίο εσείς οι Ελληνες πολιτικοί θα πρέπει να ντρέπεστε διότι αφήσατε από το 1944 να αιωρείται το όνομα Μακεδονία, έστω και στα πλαίσια της Γιουγκοσλαβίας». Του διεμήνυσα, λοιπόν, ότι ήρθε η στιγμή της εθνικής αποκατάστασης.

«Αύριο στο Υπουργικό Συμβούλιο να θέσεις για πρώτη φορά το θέμα του ονόματος. Διότι αν δεν το θέσεις, θ' αποκαλύψω γράμματα και μπροσούρες που μιλάνε για μεγάλη Μακεδονία». Μου λέει, «μην το συζητάς, εάν το κάνουμε θα απομονωθούμε διεθνώς». «Υπάρχει», πρόσθεσα, «και ένας άλλος λόγος πιο σοβαρός ακόμα. Οτι αυτή τη στιγμή που πηγαίνουμε σε εθνική διάλυση, το εθνικό κύτταρο δεν λειτουργεί. Ολα διαλύονται καθημερινά. Αυτός είναι ένας στόχος που μπορεί να συσπειρώσει σήμερα.

Σ' όλη αυτή την πολιτική που ασκείται στο λαϊκισμό, ας προτάξουμε και ένα ιδανικό μπροστά, να συσπειρωθούμε όλοι μαζί. Μου απάντησε «αυτή την ατιμία δεν πρόκειται να την κάνω ποτέ στον ελληνικό λαό. Είναι κάτι που δεν το πιστεύω. Θα μας απομονώσει. Και σε παρακαλώ πολύ, αύριο στο Υπουργικό Συμβούλιο να μην επιμείνεις. Ασε να κάνω την εισήγηση και σε παρακαλώ πολύ να μη θέσεις τέτοιο θέμα. Γιατί το θεωρώ ανώριμο και δεν προχωρεί».

Την επομένη στο Υπουργικό Συμβούλιο είδε ότι ήμουν συνοφρυωμένος και είχα αποφασίσει να μιλήσω. Είπε ότι σήμερα θα αποφασίσουμε για τις οδηγίες που θα δώσουμε στον Αντώνη Σαμαρά στις Βρυξέλλες και θα επιδιώξουμε να γίνει θέση της Κοινότητας. Ποιες είναι αυτές; 1) Ορος, ότι τα Σκόπια θα πρέπει να σταματήσουν την ανθελληνική προπαγάνδα και να απαλείψουν τα επιλήψιμα σημεία από το σύνταγμά τους. «Συμφωνείτε;». «Συμφωνούμε», απάντησαν οι υπουργοί. Πάει αυτό, κλείσαμε. «Μια στιγμή, κ. Πρόεδρε», του λέει ο Αθανάσιος Κανελλόπουλος. «Τι συμβαίνει, Θανάση;» «Υπάρχει ένα δεύτερο σημείο που θα πρέπει να προσθέσουμε». «Ποιο είναι;». «Το θέμα της εθνικότητας». «Γιατί δεν υπάρχει μακεδονική εθνικότητα. Εδώ πρόκειται για παραμόρφωση της Ιστορίας. Συμφωνείτε;». Συμφωνούμε.

Δύο λοιπόν όροι. Ζητάω ξαφνικά το λόγο. «Μίκη, περί τίνος πρόκειται;». «Υπάρχει ένα τρίτο σημείο, κύριε πρόεδρε». «Ποιο;». «Το όνομα Μακεδονία». «Τι εννοείς;». Και πήγε να το κλείσει. Οι υπουργοί όμως επέμεναν να μιλήσω. Αναπτύσσω λοιπόν τις απόψεις μου: Το όνομα Μακεδονία είναι το όχημα, με το οποίο περνάνε την προπαγάνδα τους. Λέγοντας ότι είναι Μακεδόνες, όλη η Μακεδονία, η Βόρειος Ελλάδα είναι υπό ελληνική κατοχή.

Δηλαδή η ουσία είναι εκεί. Εγινε μια ασχήμια πενήντα ολόκληρα χρόνια, ας κάνουν την αυτοκριτική τους εκείνοι που το δέχτηκαν αλλά από δω και μπρος πρέπει να αρχίσουμε μια νέα ιστορία. Είμαστε υπεύθυνοι μπροστά στον ελληνικό λαό. Να τελειώσει η καπηλεία. Ενθουσιάζονται οι υπουργοί και λένε «κύριε πρόεδρε συμφωνούμε». Τι να κάνει ο Μητσοτάκης, είπε «γράψτε και Μακεδονία». Ετσι προστέθηκε η Μακεδονία.

Βέβαια τότε δεν μπορούσα να προβλέψω την αντίδραση της διεθνούς κοινής γνώμης στο αυταπόδεικτο δίκαιό μας. Αντίθετα, ήμουν βέβαιος ότι η Ευρώπη και λόγω του ότι είμαστε στην ΕΟΚ θα ενίσχυε το αίτημά μας. Οπως επίσης δεν μπορούσα να προβλέψω ότι ένα τόσο ευαίσθητο εθνικό θέμα θα γινόταν αντικείμενο μιας άγριας και τόσο επιζήμιας εθνικά κομματικής εκμετάλλευσης.

Μέσα σ' αυτό το κλίμα σύγχυσης και εσωκομματικών αντιπαραθέσεων κι ενώ το αίτημα για κάθαρση είχε καταλαγιάσει, υπέβαλα την παραίτησή μου από το υπουργικό αξίωμα για να παραιτηθώ στη συνέχεια και από το βουλευτικό.

Η επιστολή στον Βιμ Βέντερς

Την αντίδρασή του για την ένταξη των Σκοπίων στις τάξεις της Ευρωπαϊκής Ακαδημίας Κινηματογράφου, με το όνομα «Μακεδονία», εξέφραζε με επιστολή του ο Μ. Θεοδωράκης προς τον πρόεδρό της, σκηνοθέτη Βιμ Βέντερς, το 1992.

Στην επιστολή μεταξύ άλλων σημείωνε: «Οι λόγοι που εκθέτω δεν έχουν σχέση ούτε με πολιτικές σκοπιμότητες, ούτε με εθνικιστικές προκαταλήψεις και ακόμα περισσότερο με οποιουδήποτε τύπου περιφρόνηση προς οποιονδήποτε λαό ή μειονότητα. Πενήντα χρόνια αγώνων για την ελευθερία και την ισότητα όλων των ανθρώπων, όλων των λαών είναι αρκετά, υποθέτω, για να μην κατηγορηθώ τώρα ότι εκφράζω απόψεις που θίγουν έστω και κατά μία κεραία κυριαρχικά δικαιώματα άλλων λαών – όπως εν προκειμένω των Σκοπιανών.

Τυχαίνει, αγαπητέ κ. Βέντερς, να έχω εισηγηθεί στο Υπουργικό Συμβούλιο της 6ης Νοεμβρίου 1991 να μην αναγνωρισθεί το κράτος των Σκοπίων, εφόσον υπάρχει στο όνομά του η λέξη «Μακεδονία», εφόσον δηλαδή επιμένουν να καπηλεύονται κάτι που δεν τους ανήκει (…)
Για την Ιστορία, ας σημειωθεί ότι τελικά η Ακαδημία ακολούθησε την πρότασή του Μίκη και δεν δέχτηκε το «κράτος Μακεδονία», αλλά τους σκηνοθέτες ως άτομα.

Τι έγραφα τότε στη Monde…

«Η Ελλάδα ουδέποτε προέβαλε, είχε ή έχει εδαφικές διεκδικήσεις εις βάρος των γειτόνων της»
Θετική νομίζω ότι απεδείχθη και η παρέμβασή μου για το λεγόμενο «Μακεδονικό ζήτημα», που δημοσιεύθηκε λογοκριμένη δυστυχώς στην εφημερίδα «Le Monde»: «Βαλκάνια, Μακεδονία, Σκόπια αποτελούν, υποθέτω, για την πλειοψηφία των λαών της Ευρώπης, έννοιες σκοτεινές.

Ξαφνικά, κυρίως ο πόλεμος στην πρώην Γιουγκοσλαβία και σε δεύτερη μοίρα η διαφορά, που φέρνει αντιμέτωπους τον ελληνικό λαό στο σύνολό του με την κυβέρνηση των Σκοπίων, έφερε στο προσκήνιο το ομιχλώδες για τους Ευρωπαίους «μακεδονικό πρόβλημα».

Σε ό,τι μας αφορά, εμείς οι Ελληνες παρακολουθούμε έκπληκτοι να αναπτύσσεται ένα περίεργο και ανεξήγητο κύμα ανθελληνισμού σε χώρες που παραδοσιακά τις θεωρούσαμε φιλικές. Αραγε το αξίζουμε; Οι επιθέσεις που δεχόμεθα είναι επιστημονικά θεμελιωμένες; Και πού μπορεί να οδηγήσουν; Ορισμένοι, για να δικαιολογήσουν αυτή τη μεταστροφή κατά της Ελλάδος, διατείνονται ότι η χώρα μας δίνει την εντύπωση μιας «μεγάλης δύναμης», που απειλεί ένα μικρό, φτωχό και αδύνατο κράτος. Και που από «θέση ισχύος» απαιτεί από αυτό, ως πρώτο βήμα επιδείξεως δυνάμεως, να πάψει να χρησιμοποιεί το όνομα Μακεδονία ως επίσημο όνομα του κράτους και τον ήλιο της Βεργίνας (του Φιλίππου) ως επίσημο έμβλημα (σημαία) του.

Δικαιώματα μειονότητας

Ομως, στην πραγματικότητα το αντίθετο ακριβώς συμβαίνει… Θα πρέπει οι Ευρωπαίοι φίλοι μας να γνωρίζουν ότι η Ελλάδα ουδέποτε προέβαλε, είχε ή έχει εδαφικές διεκδικήσεις εις βάρος των γειτόνων της. Παρ' ότι στην Αλβανία ζουν περισσότεροι από 300.000 Ελληνες, το μόνο που ζητά από τη γειτονική χώρα είναι να διασφαλιστούν για τη μειονότητα αυτή όλα τα δικαιώματα που απορρέουν από τον Καταστατικό Χάρτη του ΟΗΕ, τις Αρχές του Ελσίνκι και πρόσφατα τις διακηρύξεις της ΔΑΣΕ. Ως προς την Τουρκία, παρ' ότι εξοντώθηκε η ελληνική παροικία στην Κωνσταντινούπολη (150.000 Ελληνες) και παρ' ότι τα τουρκικά στρατεύματα εξακολουθούν να κατέχουν παρανόμως (από το 1974 έως σήμερα) το 37% της Κύπρου, ο ελληνικός λαός διατηρεί ελπίδες ότι η τουρκική πλευρά θα θελήσει να προσαρμοστεί στο πνεύμα της εποχής μας, που απαιτεί την πολιτική της στρατιωτικής βίας να την αντικαταστήσει ένα πνεύμα δικαίου και καλής γειτονίας.

Τέλος, όσον αφορά τα Σκόπια, όχι μόνο δεν έχουμε την παραμικρή εδαφική βλέψη αλλά αντίθετα κατανοώντας τα προβλήματα που έχει συσσωρεύσει η κατάρρευση του σοσιαλισμού και ο πόλεμος στην περιοχή, είμαστε έτοιμοι όλοι οι Ελληνες, αδιακρίτως κομμάτων, να βοηθήσουμε αυτό το μικρό γειτονικό κράτος να διατηρήσει την ακεραιότητα των συνόρων του και να εισέλθει στο δρόμο της οικονομικής και κοινωνικής ανάπτυξης.

ΥΔΡΑΥΛΙΚΑ PETER'S
Για κάθε σας υδραυλική εργασία
Ανακαινίσεις μπάνιων
514-516-9111
4-7

ΖΗΤΟΥΝΤΑΙ πεπειραμένοι Μάγειροι, Ψήστης, και Πιζζαδόρος, για να εργαστούν στο Restaurant Adamo. Πληρ. Προσωπικά στο: 205 St-Louis, Ville Le Mayne (South Shore) ή τηλεφωνείστε στο: 450-466-3941
1-08-γ

ΖΗΤΕΙΤΑΙ γραμματέας για να εργαστεί σε ασφαλιστική εταιρία. Εργασία πλήρους απασχόλησης Δευτέρα έως Παρασκευή 9-5. Για πληρ. στείλτε το βιογραφικό με φαξ ή e-mail. (514) 286-0120 Helen@AssurancesBirbilas.com
2-8-β

ΖΗΤΟΥΝΤΑΙ εργάτες και εργάτριες για να εργαστούν σε Ζαχαροπλαστείο Χοντρικής Πώλησης στο Λαβάλ. Πλήρης απασχόληση. Πληρ. στο: 514.573-6161
2-8-β

ΖΗΤΕΙΤΑΙ κυρία για να φροντίζει ηλικιωμένη κυρία στο σπίτι της. Πληρ. από την κα Κατίνα στο: **514.271-4418**
3-8-

ΖΗΤΟΥΝΤΑΙ Χαντοκάδες για πλήρη, ή μερική απασχόληση. Πληρ. από τον Νίκο στο: 514.525-9526
2-8-β

ΖΗΤΕΙΤΑΙ Δεύτερος μάγειρας που θα κάνει και λίγο Delivery στο ίδιο κτίριο. Εργασία 5 ημερών Δευτέρα με Παρασκευή, 8:30 π.μ. με 4:00 μ.μ. Σταθερή εργασία. Πληρ. από τον Θεόδωρο στο 1134 St. Catherine West, ή στο: 514.866-8089
2-8-β

ΖΗΤΕΙΤΑΙ δυναμική κυρία για να εργαστεί σε σπίτι, με ελάχιστη απασχόληση και πολύ καλές αποδοχές. Αμοιβή μόνο με επιταγές. Πληρ. από τον κ. Θεόδωρο στο: **514.279-8234**
1-08-δ

Το TEDDY DELI & BAR RESTAURANT ενδιαφέρεται για έναν Πρώτο και έναν Δεύτερο Μάγειρα. Πλήρης απασχόληση. Πληρ. από τον Γιάννη, ή τον Σαμ προσωπικά στο 12825 Sherbrooke East, ή τηλεφωνείστε στο: **514.642-2879**
4-7-

ΖΗΤΟΥΝΤΑΙ Σερβιτόροι/ σερβιτόρες και βοηθοί μαγείρων για να εργαστούν στο Tripolis Restaurant στο Λαβάλ καθώς επίσης και Μάγειρας για το Tripolis στο Park-Extension. Πληρ.: **514-710-2181**
1-08-

ΜΑΘΗΜΑΤΑ Μαθηματικών, Φυσικής και Χημείας παραδίδονται κατ' οίκον σε μαθητές Γυμνασίου, από Ελληνα καθηγητή CEGEP με 25 χρόνια προϋπηρεσία. Λογικές τιμές. Λογικές τιμές. Πληρ.: 514.684-3221 * 514.869-6830

C.K.M. TOWING
We Pay Top Dollar for Scrap Cars, Towing Included, Please Call Costa at: **514-804-4193**
Πληρώνουμε πολύ καλά χρήματα για τα παλιά σας αυτοκίνητα. Δεν πληρώνεται για το towing. Πληρ. από τον Κώστα στο: **514-804-4193**
4-12-OK

Κυρία αναλαμβάνει να καθαρίζει σπίτια. Καλή και υπεύθυνη εργασία. Πληρ. από την κα Ελένη στο: 514.276-3377
A-9-γ

ΖΗΤΕΙΤΑΙ κοπέλλα για να παίρνει παραγγελίες σε Restaurant – Pizzeria στο LAVAL. Πρέπει να μιλάει Γαλλικά, Αγγλικά και Ελληνικά. Πληρ. από τον Αντώνη στο: **450.973-1337**
1-08-

ΖΗΤΕΙΤΑΙ πρώτος πρωϊνός μάγειρας για να εργαστεί σε Delicatessen στο Dorval. Εργασία σταθερή, πέντε ημερών. Καλή αμοιβή για τον κατάλληλο. Πληρ. από τον Τζίμη στο: **514.631-8162**
1-08-2

ΖΗΤΕΙΤΑΙ πεπειραμένος χαντοκάς για να εργαστεί σε Restaurant κοντά στο METRO COTE VERTU. Εργασία πλήρους ή μερικής απασχόλησης (Full-time ή Part-Time). Καλός μισθός. Πληρ. από τον Θανάση προσωπικά στο: 953 Decarie, Ville St. Laurent, ή τηλεφωνείστε: **514.748-7213**, ή **514.812-4811**
1-08-3

ΖΗΤΕΙΤΑΙ μάγειρας για πλήρη απασχόληση στην περιοχή στο Ville St. Laurent. Πληροφορίες από τον Μπάμπη στο: 514. 266-0299
2-8-β

PEINTURE OLYMPIA Inc.
Βαφές σπιτιών, γραφείων, επιχειρήσεων, εσωτερικές και εξωτερικές. Πλακάκια, πλάστερινκ, Πείρα, συνέπεια, λογικές τιμές. Δωρεάν εκτίμηση. Πληρ. από τον κ. Στράτο στο: 450.688-7846 * 973-1162
1-10-χ

ΖΗΤΕΙΤΑΙ Χαντοκάς που πρέπει να γνωρίζει και από Smoked Meat. Πλήρης απασχόληση. Καλός μισθός για τον κατάλληλο. Πληρ.: **514.608-1102**
4-7-

NEON•PLASTICS•LETTERING
windows-cars-trucks-boats
STEFANOS (450) 462-9313

ΥΠΕΡΑΓΟΡΑ ΤΡΟΦΙΜΩΝ
MOURELATOS
ΖΗΤΕΙΤΑΙ ΚΡΕΟΠΩΛΗΣ και ΥΠΑΛΛΗΛΟΣ για το τμήμα ΑΛΛΑΝΤΙΚΩΝ
πρέπει να μιλούν Αγγλικά και Γαλλικά. Τα Ελληνικά θα θεωρηθούν προσόν.
Πληρ από την Cathy στο:
(514) 703-6331 · Fax (450)681-6288

ΖΗΤΟΥΝΤΑΙ: HOSTESS πεπειραμένη ή πεπειραμένος **BARMAID, ή BARMAN.** Πλήρης απασχόληση. Πληρ. από τον Ντένη προσωπικά στο: 3177 MASSON ή τηλεφωνείστε στο: **514.727-5250**
3-7-γ

ΓΕΝΙΚΕΣ ΟΙΚΟΔΟΜΙΚΕΣ ΕΡΓΑΣΙΕΣ: Ελαιοχρωματισμοί, Πλάστερ, Τσιπροκ, Πλακάκια, κεραμικά κ.λ.π. Λογικές τιμές, Δωρεάν εκτίμηση. Πληρ. από τον Σπύρο στο: **514.554-7923**
1-6-η

Επισκευάζουμε (Repairs) όλες τις COMMERCIAL TOASTERS, LOW RATES, GOOD SERVICE, CALL ANY TIME.

7 days a week
EVAN'S
(514)
747-6276

Η Σχολή Οδηγών Larissa Driving School, ειδικεύεται στη πρακτική στα αυτόματα αυτοκίνητα και σας ενοικιάζει αυτοκίνητα για να δώσετε εξετάσεις στο S.A.A.Q. Πολύ λογικές τιμές (514)744-5623

ΖΗΤΕΙΤΑΙ Ημερήσιος ΠΙΖΖΑΔΟΡΟΣ, που πρέπει να γνωρίζει και από κουζίνα. Πλήρης απασχόληση. Πληρ. **514. 645-8843**
3-8-δ

ΖΗΤΕΙΤΑΙ πρωϊνός μάγειρας, (εργασία 11:00 με 8:00). 15 λεπτά από το Λαβάλ. Πλήρης απασχόληση. Πληρ. **450.492-4444**
4-7-γ

ΖΗΤΕΙΤΑΙ πεπειραμένος χαντοκάς για να εργαστεί σε Restaurant κοντά στο METRO COTE VERTU. Εργασία πλήρους ή μερικής απασχόλησης (Full-time ή Part-Time). Καλός μισθός. Πληρ. από τον Θανάση προσωπικά στο: 953 Decarie, Ville St. Laurent, ή τηλεφωνείστε: 514.748-7213, ή 514.812-4814
2-8-3

Ζητούνται πεπειραμένοι χαντοκάδες να εργαστούν σε εταιρεία La Belle Province και Petit Quebec, στους κατάλληλους με προοπτική για συνεταιρισμό. Για πληροφορίες στα γραφεία της εταιρείας στο **3928 Mont-Royal, St-Hubert, Quebec ή στο τηλέφωνο 450-656-0005 ext: 222 και ζητάτε τον κ. Γιώργο Παπαγιάννη**
3-6-ν-8

ΖΗΤΕΙΤΑΙ Πεπειραμένος **ΠΙΖΖΑΔΟΡΟΣ, ή Μάγειρας,** για πλήρη απασχόληση στο Lasalle. Πληρ. Προσωπικά στο New Lasalle Rest. 1475, boulevard Shevchenko, Lasalle, ή τηλεφωνείστε στο: 514.366-8520
3-7-γ

ΖΗΤΟΥΝΤΑΙ: Πρώτος Μάγειρας, Σερβιτόροι, Σερβιτόρες και πιατάδες, για να εργαστούν σε καινούριο Restaurant στο Ile Perot. Πλήρης απασχόληση από τον Νίκο στο: **514.209-0979 ή στο 514. 425-1814**
3-7-γ

ΖΗΤΕΙΤΑΙ πρωϊνός μάγειρας. Πρέπει να γνωρίζει καλά από BREAKFAST. (Αυγουλάς). Πλήρης απασχόληση, 20 λεπτά από το Chomedey. Πληρ. από τον ΝΑΤ στο: **450.565-0030**
3-8-β

Δυσκολίες στο σχολείο; Καθηγητής Πανεπιστημίου και Κολλεγίου, παραδίδει ιδιαίτερα μαθήματα στο σπίτι σας (αν θέλετε) σε Μαθηματικά, γαλλικά και Αγγλικά. Λογικές τιμές, Πληρ από τον κ. Παναγιώτη στο (450) 969-0617

Για κάθε **Οικοδομική σας εργασία, σχετικά με τούβλα και τσιμεντοδουλειές.** Πληρ από τον Τζίμη στο: **514-774-5775**
4-5-J

ΟΙΚΟΔΟΜΙΚΕΣ ΕΡΓΑΣΙΕΣ ΣΤΟ ΣΠΙΤΙ ΣΑΣ: Υπόγεια, Τσίπροκς, Πλάστερς, Χωρίσματα, Πλακάκια, Κεραμικά, Vainal, Αλλαγές, σε Counters, Spray σε αποθήκες και χώρους που δεν βάφεται με ρολό. Θετική εργασία. Λογικές τιμές. Δωρεάν Εκτίμηση. Πληρ.: Σπύρος Cell: 514.817-0686, ή 514.481-3798
2-1- νβ

ΖΗΤΟΥΝΤΑΙ πεπειραμένοι μάγειροι για να εργαστούν σε Restaurant-Pizzeria 20 λεπτά από το Λαβάλ. Πλήρης απασχόληση. Πληρ. στο: **450-667-9983 ή 514.984-5358**
4-7-

ΖΗΤΟΥΝΤΑΙ, Μάγειρας πλήρους και μερικής απασχόλησης, και Σερβιτόρα μερικής απασχόλησης. Πληρ. προσωπικά στο 7000 Park Avenue, ή τηλεφωνείστε στο: 514.278-3505
2-8-β

ΕΝΟΙΚΙΑΖΕΤΑΙ στο **CHOMEDEY (κοντά στον Τίμιο Σταυρό) σε 4Plex,** στον Πρώτο όροφο. Διαθέτει 4 κλειστά δωμάτια, σαλόνι μεγάλο, κουζίνα με τραπεζαρία, 2 μπάνια, μεγάλο Play room με μπάνιο, γκαράζ, driveway. Χωρίς ζώα. Ελεύθερο. Πληρ.: **514.681-2896**
β3-7-

ΤΕΣΣΕΡΑΜΙΣΑΡΙ, ανακαινισμένο, πρώτος όροφος Ενοικιάζεται επί της Σαμπανιέρ, ανάμεσα Ογκιλβη και Σαιντ-Ροκ. Διαθέτει μπαλκόνι,. Ηλεκτρική θέρμανση. Ιδανικό για ηλικιωμένους. Ελεύθερο. Πληρ. **514.992-7007**
3-7-στ

ΕΝΟΙΚΙΑΖΕΤΑΙ 2 ½ Bachelor στο CHOMEDEY. Θερμαινόμενο πολύ καθαρό. Κοντά στο «Μουρελάτος» και όλες τις ευκολίες. Διαθέτει στόφα, τραπέζι με 4 καρέκλες και καναπέ. Ελεύθερο. Πληρ. από τον Δημήτρη στο: 450.681-3811
2-7-στ

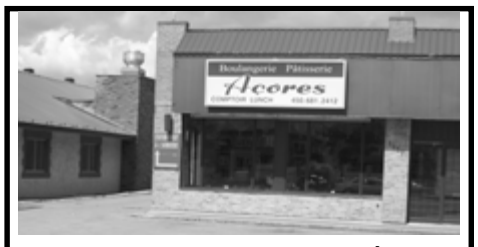

ΕΝΟΙΚΙΑΖΕΤΑΙ Αρτοποιείο – Ζαχαροπλαστείο, πλήρως εξοπλισμένο, επί της Cure-Labelle, στην καρδιά του Chomedey, 3,500τ.π. διαθέτει άνετο πάρκινγκ. Πληρ από τον κ. Χρήστο στο 514-240-1080
4-6

ΕΝΟΙΚΙΑΖΕΤΑΙ μεγάλο 3 ½ στο LAVAL (Style Condo) Ηλεκτρική θέρμανση. Διαθέτει μεγάλη γιάρδα και Παρκινγκ. Ελεύθερο και από τώρα. Λογικό ενοίκιο. Πληρ. από τον Τομ στο: **514.262-5395**
3-6-στ

ΕΝΟΙΚΙΑΖΕΤΑΙ 5 ½ στο CHOMEDEY. Διαθέτει μπαλκόνια. Ανακαινισμένα μπάνια. Ηλεκτρική θέρμανση. Ελεύθερο. Πληρ.: **514.303-7199**
2-7-στ

ΟΙΚΟΔΟΜΙΚΕΣ ΕΡΓΑΣΙΕΣ

ΞΥΛΟΥΡΓΙΚΑ
ΚΟΥΖΙΝΕΣ
ΠΑΤΩΜΑΤΑ
ΚΕΡΑΜΙΚΑ
ΜΠΑΛΚΟΝΙΑ
ΒΑΨΙΜΑΤΑ
ΜΠΑΝΙΑ
ΤΕΛΕΙΩΜΑ ΥΠΟΓΕΙΟΥ
ΜΠΑΡΕΣ

ΓΙΩΡΓΟΣ & ΣΤΡΑΤΟΣ
Τηλ (514) 949-0443 (450) 676-0334
E-mail@videotron.ca

ΟΙΚΟΔΟΜΙΚΕΣ ΕΡΓΑΣΙΕΣ

ΧΤΙΣΙΜΑΤΑ,
ΓΕΜΙΣΜΑΤΑ,
ΤΟΥΒΛΩΝ,
ΤΣΙΜΕΝΤΟΔΟΥΛΕΙΕΣ
(ΜΠΑΛΚΟΝΙΑ)
ΒΑΨΙΜΑΤΑ, ΠΛΑΣΤΕΡ
Πείρα 25 ετών · Δωρεάν εκτίμηση
Συνέπεια · Λογικές τιμές
ΚΩΣΤΑΣ
Tel.: (450) 934-1824

Ηλεκτρολογικά ARAZ
Γενικές Ηλεκτρικές εργασίες
Αλλαγή καλωδίων, πινάκων και ότι έχει σχέση με τα ηλεκτρικά του σπιτιού, ή της επιχείρησής σας. Αλλαγή θέρμανσης, Water Tank, Service

Πείρα 28 ετών, γρήγορη εξυπηρέτηση Λογικές τιμές. Γαλλικά ή Αγγλικά.
Τηλ.: 514.352-6883 *
Κινητό: 514.885-0868
4-7-η

ΕΝΟΙΚΙΑΖΕΤΑΙ μεγάλο 3 ½ στο Chomedey Laval. Πρώτος όροφος σε Ντούμπλεξ . Ωραίο, καθαρό, ηλιόλουστο. Κοντά σε όλες τις ευκολίες. Ελεύθερο από 1ης Οκτωβρίου. Πληρ. στο: **514.836-6369**
4-7-στ

ΕΝΟΙΚΙΑΖΕΤΑΙ εμπορικός χώρος 1100 τ.π. ακριβώς δίπλα από το υποκατάστημα της NOVA SCOTIA επί της Jean Talon. (Εκεί που ήταν η Ελληνική Τράπεζα). Κατάλληλο για εμπορικό, Γραφείο πώλησης ηλεκτρονικών κ. α. Πληρ. από τον Γιάννη στο: **514.276-8291**
4-6

ΕΝΟΙΚΙΑΖΕΤΑΙ 3 ½ στο PARK EXTENSION (κοντά στη Cremazie), θερμαινόμενο, φρεσκοβαμμένο, πλήρως επιπλωμένο, ή μη επιπλωμένο. Ημιυπόγειο. Ελεύθερο. Πληρ. στο: **514.270-9398**
1-7-στ

ΕΝΟΙΚΙΑΖΕΤΑΙ
Φρεσκοβαμμένο BACHELOR στο Chomedey. Διαθέτει καινούργιο χαλί, στόφα, ψυγείο, εγκατάσταση πλυντηρίου και στεγνωτηρίου. Ελεύθερο. Πληρ. από τον Νίκο στο: **514.271-6777**
3-8-στ

ΕΝΟΙΚΙΑΖΕΤΑΙ 3 ½ στο ΠΑΡΚ ΕΞΤΕΝΣΙΟΝ ημι-υπόγειο (επί της Querbes και St-Roch) πλήρως ανακαινισμένο. Φωτεινό και ηλιόλουστο, με ανακαινισμένη και με ceramic πλακάκια κουζίνα. Διαθέτει στόφα και ψυγείο. Κοντά σε όλες τις ευκολίες και συγκοινωνίες. Αριστη κατάσταση. Ελεύθερο. Πληρ.:**514.913-7915**
3-8-στ

ΕΝΟΙΚΙΑΖΟΝΤΑΙ 2 3 ½.
Ενα στο Park Extension και ένα στο κέντρο του Μοντρεάλ. Ελεύθερα. Πληρ. **514.714-1127**
1-7-στ

ΕΝΟΙΚΙΑΖΕΤΑΙ RESTAURANT πλήρως Επιπλωμένο στο East End. Ευκαιρία για τον κατάλληλο. Πληρ. στο: **514.714-1127**
1-7-στ

ΕΝΟΙΚΙΑΖΕΤΑΙ BACHELOR 2 ½ στο CHOMEDEY LAVAL. Επιπλωμένο, Φρεσκοβαμμένο, κοντά σε όλες τις ευκολίες Ελεύθερο.

Πληρ.: **450.688-9136**
3-7-στ

VILLE ST. LAURENT ΕΝΟΙΚΙΑΖΕΤΑΙ νεόκτιστο 4 ½ CONDO. Τρίτος όροφος. Επί της St. Croix κοντά στα METRO Du College και Cote Vertu και Loblows. Διαθέτει Γκαράζ, στόφα, ψυγείο. Ελεύθερο. Πληρ.: Νίκος στο: 514.513-3389 1-6-στ

ΕΝΟΙΚΙΑΖΕΤΑΙ 2 ½ ή 3 ½ Bachelor στο CHOMEDEY. Πλήρως ανακαινισμένο, καινούριο χαλί. Κοντά σε όλες τις ευκολίες. Διαθέτει στόφα και ψυγείο. Θα προτιμηθεί άτομο που δεν καπνίζει. Ελεύθερο. Πληρ στο: **450.686-6914 ή 514.240-4444**
2-7-στ

Διαθέτουμε Μπουζούκια εξ Ελλάδος για αρχαρίους
BOUZOUKI MUSIC
MINORE

Ιδιωτικά μαθήματα για αρχάριους και προχωρημένους
Παναγιώτης Σκουφάρας
514-267-4080

ΕΝΟΙΚΙΑΖΕΤΑΙ 2 ½ BATCHELOR στο CHOMEDEY Ανακαινισμένο, θερμαινόμενο, πολύ καθαρό. Διαθέτει στόφα και ψυγείο. Ελεύθερο. $400. Πληρ. **514.836-6162 ή 450.687-7722**
6-2-στ

Στο CHOMEDEY ΕΝΟΙΚΙΑΖΕΤΑΙ 2 ½ στο CHOMEDEY. Πολύ καθαρό, ηλεκτρική θέρμανση. Διαθέτει στόφα και ψυγείο. Οχι σε καπνιστές και σε κατόχους ζώων. Ελεύθερο. Πληρ. στο: **450.681-9329**
2-7-στ

Στο CHOMEDEY ΕΝΟΙΚΙΑΖΕΤΑΙ 5 ½. Δεύτερος όροφος σε Ντούμπλεξ. Ανακαινισμένο, φρεσκοβαμμένο. Κοντά σε όλες τις ευκολίες και την εκκλησία του Αγίου Νικολάου. Ήσυχη περιοχή. Πληρ. στο: **450.682-8123 ή 514.993-0543**
2-7-στ

ΕΝΟΙΚΙΑΖΕΤΑΙ στο CHOMEDEY batchelor 1 ½ . Άριστη κατάσταση. Ήσυχη περιοχή, κοντά σε όλες τις ευκολίες. Χωρίς ζώα. Ελεύθερο. Πληρ.: 514-983-1021
1-6.στ

ΕΝΟΙΚΙΑΖΕΤΑΙ 5 ½ στο CHOMEDEY. Δεύτερος όροφος σε Ντούμπλεξ. Ηλεκτρική θέρμανση, Παρκέ πατώματα, μπαλκόνια μπρος και πίσω. Κοντά σε όλες τις ευκολίες. Ελεύθερο. Χωρίς ζώα. Πληρ.: 450-687-1548

ΕΝΟΙΚΙΑΖΕΤΑΙ στο CHOMEDEY Bachelor 1 ½ Άριστη κατάσταση. Ήσυχη περιοχή, κοντά σε όλες τις ευκολίες. Οχι σε καπνιστές. Ελεύθερο. Πληρ.: 514-983-1021
1.6.στ

ΕΝΟΙΚΙΑΖΕΤΑΙ 2 ½ BATCHELOR στο CHOMEDEY LAVAL. Πολύ καθαρό και ήσυχο. Διαθέτει ψυγείο και στόφα. Κοντά σε όλες τις ευκολίες. Πληρ.: **514.271-1759 * 450.689-9077**
β3-7-

ΠΕΠΕΙΡΑΜΕΝΟΣ ΣΙΔΕΡΑΣ ΤΑΣΣΟΣ
Σιδηρουργικές εργασίες, Εγκαταστάσεις, Repairs Σκάλες * Μπαλκόνια * Κάγκελα * Κολώνες
ΕΓΚΑΤΑΣΤΑΣΕΙΣ FIBERGLASS
(514) 276-7064

ΕΝΟΙΚΙΑΖΕΤΑΙ στο PARK EXTENSION ευρύχωρο 3 ½ με κλειστό δωμάτιο, μεγάλη κουζίνα, μεγάλο μπαλκόνι και άριστη θέα. Σε πολύ καλή κατάσταση. Ελεύθερο. Πληρ.: **514.571-1654, ή 514.276-6323**
4-6

ΕΝΟΙΚΙΑΖΕΤΑΙ 6 ½ στο CHOMEDEY. Δεύτερος όροφος. Σε πολύ καλή κατάσταση. Ελεύθερο από 1ης Ιουλίου. Κοντά σε όλες τις ευκολίες. Ελεύθερο από τώρα. Πληρ. στο: 514.969-9370
1-6-

ΕΝΟΙΚΙΑΖΕΤΑΙ 4 ½ στο VILLE St. LAURENT, στο δεύτερο όροφο, μπαλκόνια μπρος και πίσω σε άριστη κατάσταση, φρεσκοβαμμένο. Κοντά σε συγκοινωνίες. Ελεύθερο από 1ης Σεπτεμβρίου. Πληρ. στο: **450.681-1588 * 514-827-5335**
3-7-στ

Στο LACHINE Πωλείται, ή Ενοικιάζεται Γωνιακό Restaurant 2.200 sq.ft. με Terrace. Πολύ καλό ενοίκιο και πολύ καλοί όροι πώλησης. Πληρ. από τον Γιώργο στο: **514.972-1541**
3-7-δ

ΕΝΟΙΚΙΑΖΕΤΑΙ 5 ½ επί της Carlton (περιοχή Cote des Neiges). Δεύτερος όροφος σε Ντούμπλεξ. Θερμαινόμενο. Μπαλκόνια μπρος και πίσω. Κοντά σε 4 Συγκοινωνίες, Νοσοκομεία και Πανεπιστήμια. Ενοικιάζεται μόνο για 2 άτομα, θα προτιμηθούν μεσήλικες και μη καπνιστές, λόγω ηλικίας και υγείας του ιδιοκτήτη. Πληρ.: 514.739-7587.
β3-7-

SPARTAN RENOVATIONS: Γενικές επισκευές, μπάνια, τσιπρόκς, υπόγεια, βαφές, υδραυλικά, ειδικότητα στα πλακάκια, δωρεάν εκτίμηση, λογικές τιμές, θετική εξυπηρέτηση. Πληρ από τον Νικόλα στο **(514) 927-6531 (450) 473-6531**

ΖΗΤΟΥΝΤΑΙ εξειδικευμένοι εργάτες για να εργαστούν σε La Belle Province στην περιοχή Ville St. Laurent. Πλήρης απασχόληση . Πληρ. από τον Σπύρο στο: **514.334-2525**
2-4-

Διαθέτω Αυτοκίνητο για τις μεταφορές σας σε Νοσοκομεία, γιατρούς και άλλες σας ανάγκες. Driver for Senior available for your needs. Πληρ. από τον Lawrence στο: **514.449-3906 ή 514.337-1359**
3-8-δ

ΖΗΤΕΙΤΑΙ πεπειραμένος μάγειρας για να εργαστεί σε Κοτάδικο, 10 λεπτά από το Chomedey. Πλήρης απασχόληση, καλός μισθός για τον κατάλληλο.
Πληρ.: 450.623-8436
3-5-

ΚΥΡΙΑ αναλαμβάνει να προσέχει παιδάκια στο σπίτι τους, ή το σπίτι της, ή να φροντίζει αρρώστους στα Νοσοκομεία. Πληρ. στο: **450.688-4040**
4-7-

ΖΗΤΟΥΝΤΑΙ ένας δεύτερος μάγειρας πλήρους ή μερικής απασχόλησης και ένας πλήρους απασχόλησης για την Προετοιμασία (Preparation). Πληρ. προσωπικά στο 590 Jarry East, ή τηλεφωνείστε στο: **514.273-2833**
3-8-

CIMENTEX. Γενικές εξωτερικές εργασίες, Επισκευές σκεπών, τούβλων, πέτρινων τζακιών, σοβατίσματα. Δωρεάν εκτίμηση. Πείρα 25 χρόνων. **ANDRE. 514-299-0022**
3-8-δ

ΖΗΤΕΙΤΑΙ πρωϊνός πεπειραμένος μάγειρας (Αυγουλάς). Πλήρης απασχόληση. Πληρ. από τον Γιάννη, τον Μπάμπη, ή τον Bill στο: **514.453-5656**
3-8-γ

Πωλείται restaurant 85 καθισμάτων στο Plateau. Αναγνωρισμένο επί 28 χρόνια. Ευκαιρία για τον κατάλληλο. Καλή λίστα. Πληρ. 6:00 με 9:00 στο: **514.862-6913**
3-8-α

ΠΩΛΕΙΤΑΙ RESTAURANT (Μπρεκφαστάδικο) στο ΛΑΒΑΛ 80 καθισμάτων + 40 Terrace. Πλήρως εξοπλισμένο. Σε πολύ καλή κατάσταση. Ανοιχτό 7:00 π.μ. με 3:00 μ.μ. Διαθέτει Πάρκινγκ. Ευκαιρία. **Πληρ.** 514.588-6801
8-8-β

ΖΗΤΕΙΤΑΙ πεπειραμένος Fast Food μάγειρας. Πλήρης ή μερική απασχόληση. 15 λεπτά από το CHOMEDEY. Πληρ. από τον Κώστα στο: **450.420-3238**
3-8-

ΖΗΤΕΙΤΑΙ βραδινός μάγειρας, για πλήρη ή μερική απασχόληση. Πληρ. από τον Βασίλη προσωπικά στο 244 Boul. La Belle Saint Teresse, ή τηλεφωνείστε στο: **450.971-0941**
3-8-γ

ΖΗΤΟΥΝΤΑΙ απογευματινοί υπάλληλοι για να εργαστούν σε αποθήκη με ψυγεία. Καλοί όροι εργασίας. Πλήρης απασχόληση. Περιοχή Ville St. Laurent. Πληρ. από τον Κώστα Π. στο: **514.956-0356**
3-8-β

ΖΗΤΟΥΝΤΑΙ σερβιτόροι/ σερβιτόρες και μάγειροι για να εργαστούν στο Marathon Souvlaki/West-Island. Πληρ. από τον Πήτερ ή τον Τζίμη στο: 514-421-5825
2-8

ΣΤΟ ΜΟΝΤΡΕΑΛ ΠΩΛΕΙΤΑΙ (ΙΔΙΩΤΙΚΑ) Split-Level με 3 υπνοδωμάτια κοντά στην Sunnybrooke στο D.D.O., ΖΗΤΟΎΝ $329,000 πολύ καλά διατηρημένο, επισκεφθείτε το: www.freewebs.com/houseinddo/ ή http://houseinddo.webs.com, χωρίς μεσίτες. Τηλ.: **514-562-0756**
1-8-2

ΠΩΛΟΥΝΤΑΙ μία πλήρης Τραπεζαρία για 12 άτομα, μία πλήρης κρεββατοκάμαρα με δύο μπιούρα, ένα TV και μία ηλεκτρική σκούπα. Αριστη κατάσταση, λογική τιμή. Πληρ. στο 514.758-3711
4-7-

ΠΩΛΕΙΤΑΙ Restaurant 100 καθισμάτων + 20 Terrace, στο 7900 Saint Hubert. Διαθέτει Παρκινγ για 20 αυτοκίνητα και πολύ καλή λίστα. Πληρ. από τον Τόνη στο: **514.271-5324**, ή στο: **514.271-7103**
4-7-γ

ΠΩΛΕΙΤΑΙ VAN CHEVROLET VENTURA 7 καθισμάτων, 2001, σε πολύ καλή κατάσταση. Τιμή $3.500. Συζητήσιμη. Πληρ.: **514-655-6565**
4-7-

Οικοδομικές Εσωτερικές Εργασίες
Αναλαμβάνουμε κουζίνες, μπάνια, υπόγεια, πλακάκια, τσιπρόκ, πλάστερ και οποιαδήποτε άλλη εσωτερική εργασία έχετε. Δωρεάν Εκτίμηση. Υπεύθυνη εργασία. Πληρ.: KAMEN: 514. 569-8883, ή ANDRE: 514. 963-0292
2-8-5

ΔΩΡΕΑΝ μαθήματα Γαλλικής γλώσσας για αρχαρίους. Αρχίζουν τον Σεπτέμβριο. Δευτέρα και Τετάρτη 6:00 με 9:00. Πληρ. στο: **514-274-8117**
3-8-β

ΠΩΛΕΙΤΑΙ Restaurant στο Windsor, Ontario, λόγω συνταξιοδοτήσεως, εισπράξεις πάνω από 2 εκατομμύρια δολλάρια. Λειτουργεί 6 μέρες 11 με 10. Πολύ καλές δουλειές, τιμή λογική. Από τα καλύτερα ιδιωτικά Εστιατόρια στο Οντάριο. Πληρ από τον κ. Γιώργο Σοφό **519-566-2460**
3-8-δ

Πωλείται restaurant 85 καθισμάτων στο Plateau. Αναγνωρισμένο επί 28 χρόνια. Ευκαιρία για τον κατάλληλο. Καλή λίστα. Πληρ. 6:00 με 9:00 στο: **514.862-6913**
3-8-α

ΠΩΛΕΙΤΑΙ λόγω συνταξιοδοτήσεως Restaurant 65 καθισμάτων με Ιταλική κουζίνα, στο κέντρο του Μοντρεάλ. Μεγάλη ευκαιρία. Πληρ. στο: **514.244-0977**
4-7-δ

ΠΩΛΕΙΤΑΙ Αγνό ελαιόλαδο Μεσσηνίας. Διατίθεται σε δοχεία 17 κιλών. Πληρ από τον κ. Δημ. Ζεργιώτη στο: 450-973-2903, ή 514-887-7107

ΖΗΤΕΙΤΑΙ Μάγειρας για να εργαστεί σε Restaurant στο Laval. Πρέπει να γνωρίζει από ΣΟΥΒΛΑΚΙ και ΠΙΖΖΑ. Πλήρης απασχόληση. Πληρ. προσωπικά στο: **1495 SOUVENIR**
4-7-

ΔΙΑΒΑΖΕΤΕ ΚΑΙ ΔΙΑΔΙΔΕΤΕ ΤΟ ΒΗΜΑ
www.BHMA.net

Πρεσβευτές θα ανταλλάξουν Συρία και Λίβανος μετά από δεκαετίες ψυχρότητας

Reuters Δαμασκός Την επανέναρξη των διπλωματικών σχέσεων με την ανταλλαγή πρεσβευτών αποφάσισαν ο Λιβανέζος πρόεδρος Μισέλ Σουλεϊμάν και ο Σύριος ομόλογός του Μπασάρ αλ Ασαντ.

Μία πρώτη επαφή των δύο ανδρών έγινε στο περιθώριο της εναρκτήριας συνόδου της Ένωσης για την Μεσόγειο οπότε και συμφώνησαν να εγκαινιάσουν οι δύο χώρες διπλωματικές σχέσεις για πρώτη φορά από την ανεξαρτησία τους το 1943.

Η Συρία, κάτω από την πίεση των ΗΠΑ -που καλωσόρισαν την προσέγγιση- αλλά και της Γαλλίας, προσπαθεί να αποκαταστήσει σχέσεις με το Λίβανο ενώ οι δύο χώρες κινούνται και για την σήμανση των συνόρων τους, όπως ανέφερε Σύριος αξιωματούχος, συνεργάτης του προέδρου Ασαντ.

Οι σχέσεις των δύο χωρών βελτιώθηκαν μετά την εξομάλυνση της πολιτικής κατάστασης στο Λίβανο που επιτεύχθηκε ανάμεσα στις αντιμαχόμενες παρατάξεις με τη μεσολάβηση του Κατάρ.

Στην ατζέντα των συνομιλιών βρέθηκε ακόμη η τύχη εκατοντάδων Λϊβανέζων η τύχη των οποίων αγνοείται από τα χρόνια της συριακής κυριαρχίας. Παράλληλα τέθηκαν θέματα οικονομικής συνεργασίας και διαχείρισης των υδάτινων αποθεμάτων.

Οι σχέσεις με τη Συρία του πρώην στρατιωτικού Μισέλ Σουλεϊμάν θεωρούνται άριστες.

Η επιρροή της Συρίας στον Λίβανο και στην πολιτική κατάσταση της χώρας είναι ισχυρή ενώ μέχρι το 2005 και την δολοφονία του πρώην Λιβανέζου πρωθυπουργού Ραφίκ Χαρίι, η Συρία διατηρούσε στρατιωτικές δυνάμεις στη χώρα. Με αφορμή τις δολοφονίες πολιτικών με αντισυριακή στάση, Λιβανέζοι υποπτεύονταν ότι η Συρία ευθύνεται για τα αιματηρά περιστατικά.

Λιβανέζοι πολιτικοί με αντισυριακή στάση δηλώνουν ότι, αν και οι ίδιοι δεν θα επισκέπτονταν τη Δαμασκό, ευελπιστούν σε καλά αποτελέσματα από την επίσκεψη του προέδρου Σουλεϊμάν.

Ο Μουσάραφ θα παραιτηθεί από την προεδρία, δηλώνει συνεργάτης του

Associated Press Ισλαμαμπάντ Ο Περβέζ Μουσάραφ θα παραιτηθεί από την προεδρία του Πακιστάν, έπειτα από εννέα χρόνια στην εξουσία, δηλώνουν κυβερνητικοί αξιωματούχοι και στενός συνεργάτης του στη βρετανική εφημερίδα Financial Times.

Ο στενός συνεργάτης του Μουσάραφ δήλωσε στην εφημερίδα ότι ο Πακιστανός πρόεδρος θα παραιτηθεί από αξίωμα του και σε αντάλλαγμα δεν θα παραπεμφθεί σε δίκη.

«Ο πρόεδρος δεν θα παραπεμφθεί ούτε θα του ασκηθεί καμία δίωξη. Θα προσπαθήσει να μείνει στο Πακιστάν» φέρεται να είπε ο αξιωματούχος, υπογραμμίζοντας ότι η παραίτησή του θα γίνει στο πλαίσιο της συμφωνίας μεταξύ του Μουσάραφ και της νέας κυβέρνησης συνασπισμού της χώρας.

Σημειώνεται ότι αντίστοιχες πληροφορίες δημοσίευσαν οι αμερικανικές εφημερίδες New York Times Wall Street Journal.

Πάντως, ο εκπρόσωπος του Μουσάραφ διέψευσε, για μία ακόμα φορά, τις φήμες, μιλώντας για «αβάσιμες» πληροφορίες.

«Δεν γνωρίζω από πού άντλησαν τέτοιες αβάσιμες πληροφορίες. Δεν έχω το παραμικρότερο ενδιαφέρον για να σχολιάσω αυτές τις πληροφορίες. Τέτοιες έχουν ακουσθεί πολλές εδώ και πολλούς μήνες» είπε.

ΣΧΟΛΙΑ - ΕΠΙΚΑΙΡΟΤΗΤΕΣ

Συνέχεια από σελ 26

Επαναρχίζει ο «ψυχρός πόλεμος»

Οπως ήταν επόμενο, η επέμβαση της Ρωσίας στην Γεωργία προκάλεσε την οργή της Αμερικής, που θα ήθελε πολύ να βοηθήσει την Γεωργία, αλλά έβλεπε ότι της ήταν αδύνατον.

Ομως οι μεταξύ εκπροσώπων των ΗΠΑ και της Ρωσίας κατηγορίες ήταν ιδιαιτέρως σκληρές και θύμισαν την περίοδο του ψυχρού πολέμου.

Ανάμεσα στις δύο υπερδυνάμεις η Ενωμένη Ευρώπη, μέσω της Γαλλίας που τώρα προεδρεύει, ύψωσε το διπλωματικό της ανάστημα και προσπάθησε να τελειώσουν όσο το δυνατόν γρηγορότερα οι πολεμικές συγκρούσεις και να μην πάρει μεγαλύτερες διαστάσεις ο πόλεμος.

Πάντως ο Αμερικανός υπουργός Αμυνας Ρόμπερτ Γκέιτς ξεκαθάρισε ότι «δεν βλέπει καμία προοπτική χρήσης στρατιωτικής βίας από την πλευρά των ΗΠΑ στην παρούσα κατάσταση».

Απαίτησε και πέτυχε μόνο η μεταφορά της αμερικανικής ανθρωπιστικής βοήθειας στη Γεωργία να γίνεται από το στρατό των ΗΠΑ.

Μάλιστα ο κ. Γκέιτς δεν έκρυψε την πεποίθηση ότι η Ρωσία θέλησε «να τιμωρήσει τη Γεωργία επειδή τόλμησε να επιχειρήσει την ενσωμάτωσή της στη Δύση» και ότι η Μόσχα επιδιώκει να «ανορθώσει εκ νέου την διεθνή της θέση.»

Ομως δεν παρέλειψε ο κ. Γκέϊτς να τονίσει ότι: «Εάν η Ρωσία δεν κάνει ένα βήμα πίσω, αλλάζοντας την επιθετική πολιτική έναντι της Γεωργίας και τις ενέργειές της στη χώρα αυτή, οι αμερικανορωσικές σχέσεις μπορεί να επηρεαστούν αρνητικά στο μέλλον.»

Ενισχυμένη η Ρωσία

Η Ρωσία δεν φαίνεται να στενοχωρείται ιδιαιτέρως από τις απειλές των ΗΠΑ. Αλλωστε από όλη αυτήν την παρέμβασή της, έδειξε ότι στην σφαίρα επιρροής της δεν δέχεται εντολές από κανέναν. Απέδειξε ακόμη ότι στις διαφορές της με τις ΗΠΑ, οι χώρες της Ευρώπης, με εξαίρεση την Πολωνία και ορισμένες που μέχρι πριν μερικά χρόνια ανήκαν στο Σύμφωνο της Βαρσοβίας, θα παραμείνουν ουδέτερες. Κυρίως όμως απέδειξε ότι οι χώρες της άλλοτε Σοβιετικής Ενωσης, καλά θα κάνουν να σκεφτούν περισσότερο πριν αγκαλιάσουν τη Αμερική, αφού σε δεδομένη στιγμή δεν πρόκειται να τις βοηθήσει.

Από ότι φαίνεται μέσω των συνομιλιών που θα αρχίσουν, η Ρωσία θα απαιτήσει την πλήρη ανεξαρτητοποίηση της Νότιας Οσετίας και της Απχαζίας, καθώς και την αντικατάσταση του σημερινού προέδρου της Γεωργίας, που φαίνεται ότι είχε πιστέψει ότι η Δύση και προ παντός οι ΗΠΑ θα τον βοηθούσαν ώστε να απαγκιστρωθεί πλήρως από την σκιά.

Θυμίζει Κυπριακό

Πριν μερικά χρόνια ο αείμνηστος Αρχιεπίσκοπος και Πρόεδρος της Κύπρου Μακάριος, είχε πιστέψει ότι εφ' όσον είχε το δίκαιο με το μέρος του και είχε παρά τω πλευρώ του τις πολυάριθμες χώρες των αδεσμεύτων χωρών, μπορούσε και για την μικρή του χώρα να ζητήσει την εφαρμογή του διεθνούς δικαίου, ακρογωνιαίος λίθος του οποίου ήταν και παραμένει η αρχή της Αυτοδιάθεσης των Λαών.

Οταν το 1963 κατήγγειλε τις συμφωνίες της Ζυρίχης και του Λονδίνου, διαπίστωσε ότι «δεν ανοίγει εύκολα η θύρα, σαν η χρεία τις κουρταλεί». Δηλαδή δεν ανοίγει, κατά τον Εθνικό μας Υμνο εύκολα η πόρτα των 'φίλων', όταν ο φίλος από ανάγκη ζητάει να ανοίξουν προς βοήθεια. Εκτοτε η Τουρκία ετοιμαζόταν και καρτερικά περίμενε.

Οταν το 1974, λόγω του «άφρονος πραξικοπήματος» της δόθηκε ευκαιρία να κάνει την εισβολή, την έκανε «για να επαναφέρει την χώρα στην νόμιμη τάξη» όπως είπε. Παρά τα μεγάλα λόγια που ακούστηκαν, δεν εμποδίστηκε από τους ισχυρούς της γής και τους διεθνείς οργανισμούς που μόνο εκκλήσεις για ειρήνη ξέρουν να εκδίδουν και ψηφίσματα που μένουν απλά ευχολόγια.

Κάτι ανάλογο θα διαπιστώσει και η Γεωργία. Και τι σύμπτωση ήταν Αύγουστος, γιορτάζαμε και τότε την εορτή της Κοιμήσεως της Θεοτόκου, όταν οι μεν υπουργοί των Εξωτερικών των τριών εγγυητριών δυνάμεων (Ελλάδος, Μ. Βρετανίας και Τουρκίας) συνομιλούσαν για ειρήνη στη Γενεύη, και ο δεύτερος Αττίλας συνέχιζε να επεκτείνεται στην Κύπρο και να φτάνει μέχρι την Μόρφου και την Αμμόχωστο!!

Εκτοτε παρά τις τόσες διεθνείς καταδίκες της Τουρκικής εισβολής, ο Αττίλας παραμένει εκεί και μέσω των διαφόρων «μεσολαβητών» και «σχεδίων» που εμφανίστηκαν ουσιαστικά έχει νομιμοποιηθεί και επιβραβευθεί!!

Αμέσως μετά την Ρωσική επίθεση η αγωνιώδης έκκληση του προέδρου της Γεωργίας Μιχαήλ Σαακασβίλι προς την διεθνή κοινότητα και κυρίως προς τις Ηνωμένες Πολιτείες θυμίζει πολύ την αγωνιώδη κραυγή της Κυπριακής Δημοκρατίας.

«Δεν πρόκειται πια για θέμα της Γεωργίας. Είναι της Αμερικής, και των αρχών της. Είμαστε ένα έθνος που αγαπά την ελευθερία και τώρα τελεί υπό επίθεση. Η Ρωσία κάνει πόλεμο στην επικράτειά μας.»

«Εάν η Ρωσία παραμείνει ατιμώρητη μετά την επίθεσή της κατά της χώρας του, ολόκληρος ο κόσμος θα έχει προβλήματα».

Μα αφού λόγω συμφερόντων δεν τιμωρήθηκε η Τουρκία, ποίος θα τολμήσει να τιμωρήσει την Ρωσία;

Η επίθεση της Ρωσίας στην Γεωργία φαίνεται ότι θα προκαλέσει έναν νέο συνασπισμό χωρών και μια νέα αλλαγή συμμαχιών. Η Ελλάδα φαίνεται ότι θα συνεχίσει την σταδιακή της αποδεσμευτεί από τις ΗΠΑ και θα αγκαλιάζει όλο και περισσότερο την Ρωσία που αναδεικνύεται και πάλι σε υπερδύναμη. Αλλωστε εξ αιτίας των γεγονότων της Γεωργίας, ο αγωγός Μπουργάς-Αλεξανδρούπολης που θα μεταφέρει στην Ευρώπη Ρωσικό πετρέλαιο αποκτά μεγαλύτερη βαρύτητα.

Ασχέτως των εξελίξεων όμως, ας ευχηθούμε να σταματήσει η σφαγή αθώων και η ταλαιπωρία τόσων χιλιάδων προσφύγων.

Θυμηθείτε πόσο άσχημα αισθανόμασταν κατά την εισβολή του Αττίλα στην Κύπρο και μην ξεχνάτε να ανάψετε ένα κεράκι στην Μεγαλόχαρη και για τους Ορθοδόξους Χριστιανούς της Γεωργίας, η ηγεσία των οποίων έκανε το μεγάλο λάθος να υποτιμήσει την αντίδραση της Ρωσίας!

Μειώθηκε η ανεργία στην Ελλάδα

Το ποσοστό μείωσης των ανέργων μεταξύ Μαΐου 2004 και Μαΐου 2005 ήταν 2,8%, ενώ μεταξύ Μαΐου 2005 και Μαΐου 2006 ο αριθμός των ανέργων μειώθηκε κατά 4,6%. Η μείωση της ανεργίας συνεχίστηκε και το 2007 και το 2008.

Κατά περιφέρεια η ανεργία διατηρείται σε υψηλά επίπεδα στη Δυτική Μακεδονία (13,4%), στη Δυτική Ελλάδα (10%), και στην Ανατολική Μακεδονία και Θράκη (8,3%).

Αντίθετα το χαμηλότερο ποσοστό ανεργίας καταγράφεται στο νότιο Αιγαίο 3,2%, και στην περιφέρεια Βορείου Αιγαίου 4,3%. Επίσης χαμηλό ποσοστό ανεργίας έχει και η Κρήτη (4,4%).

Η ανεργία πλήττει κυρίως τις γυναίκες (ποσοστό 10%) και λιγότερο τους άνδρες (4,2%).

Εξάλλου, το σύνολο των απασχολούμενων κατά το Μάιο 2008 εκτιμάται ότι ανήλθε σε 4.612.670 άτομα, ενώ ο οικονομικά μη ενεργός πληθυσμός ανήλθε σε 4.292.662.

Οι απασχολούμενοι σύμφωνα με την ΕΣΥΕ παρουσιάζουν σταθερή αύξηση από το 2004 έως το 2008.

Δήλωση ΠΑΣΟΚ

"Το ΠΑΣΟΚ δεν μπορεί να συμμεριστεί τις κρίσεις της κυβέρνησης που μιλούν για "θαύμα", όταν η ανεργία καταγράφεται στο 6,6% και θέτουμε (κατ' αρχήν) το ερώτημα πώς, όταν ο ρυθμός ανάπτυξης της οικονομίας και η ανταγωνιστικότητα φθίνουν κι η ακρίβεια καλπάζει, δημιουργούνται νέες θέσεις εργασίας;", ανέφερε η αναπληρώτρια εκπρόσωπος Τύπου του ΠΑΣΟΚ, Μαρία Καρακλιούμη.

Η κα Καρακλιούμη διερωτήθηκε αν η ΝΔ γνωρίζει για την μαύρη εργασία, την ημιαπασχόληση και τα stage, γιατί οι Ελληνες εργαζόμενοι τα γνωρίζουν. Κι η εργασιακή ανασφάλεια που νιώθουν τα τελευταία χρόνια γνωρίζουν πως είναι έργο της κυβέρνησης της ΝΔ, είπε.

Και κάλεσε την κυβέρνηση "να εγκαταλείψει τον δημιουργικό υπολογισμό της ανεργίας και να προχωρήσει στην εφαρμογή δημιουργικών πολιτικών για την οικονομία και κατ' επέκταση την αντιμετώπιση της ανεργίας".

UltraConfort

Ultramar

ΓΙΑ ΕΝΑ ΔΡΟΣΕΡΟ ΣΠΙΤΙ ΟΛΟ ΤΟ ΚΑΛΟΚΑΙΡΙ

ΠΩΛΗΣΕΙΣ: όλων των μηχανών Θερμάνσεως Bi-Energy όπως Heat-Pump, Hydra, οι οποίες σας εξοικονομούν από 50% μέχρι 80% στο πετρέλαιο και στον Ηλεκτρισμό.
Επίσης μηχανές κλιματισμού (CENTRAL, ή εντοιχισμένες (DUCTLESS) κτλ

Get $200 or pay in 24 months, no interest

Lincoln

Heat Pump or Central Air Condition Unit

Χωρίς προκαταβολή και με 24 μήνες χωρίς τόκο. Εκτίμηση δωρεάν.

Στους νέους ιδιοκτήτες και πελάτες
Αξιοποιείστε την προσφορά μας και επωφεληθείτε:

100 litres ΔΩΡΕΑΝ πετρέλαιο

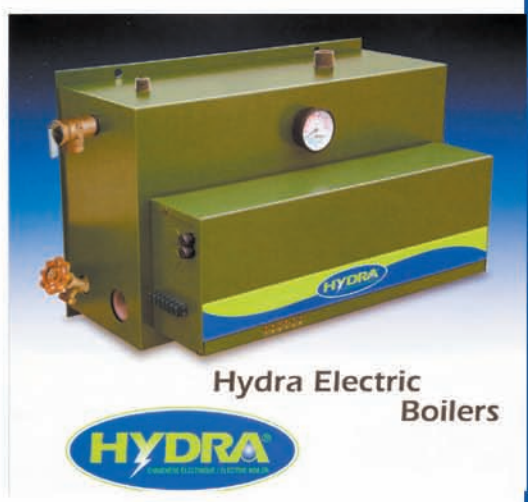

Στην διάθεσή σας, οι Αντιπρόσωποι σας στην ULTRAMAR ΧΡΗΣΤΟΣ και ΕΛΕΝΗ ΤΣΙΩΛΗΣ
514-293-9097

Σας ενώνουμε με το Hydro-Quebec και κερδίζετε 50% έως 80% από το πετρέλαιο και το ηλεκτρικό ρεύμα.

Σας ενώνουμε με το Hydro-Quebec και κερδίζετε 50% έως 80% από το πετρέλαιο και το ηλεκτρικό ρεύμα.

Proxim
Votre destination bien-être
Your Well-Being Destination

SPIRO KOUTSOURIS
3915, boulevard Samson
Laval • 450 688-4111
FAX: 450 681-5525

ΩΡΕΣ ΛΕΙΤΟΥΡΓΕΙΑΣ (LAVAL)
Δευτ. - Παρ. 8πμ - 9μμ / Σαββ. 9πμ - 6μμ / Κυρ. 10πμ - 6μμ

ΣΤΟ ΚΑΙΝΟΥΡΙΟ ΜΑΣ ΚΑΤΑΣΤΗΜΑ ΣΤΟ ΛΑΒΑΛ ΣΑΣ ΠΡΟΣΦΕΡΟΥΜΕ:

*10% έκπτωση για άτομα 50 χρόνων και πάνω σε όλα τα ειδικά μαρκαρισμένα προϊόντα μας
*Πλήρες τμήμα καλλυντικών με δωρεάν βαφή (make-up) και συμβουλές από ελληνίδα τεχνίτρια, που βρίσκεται στην διάθεσή σας όλες τις ώρες . Στις καλύτερες τιμές, και καλλυντικά από όλα τα μέρη του κόσμου όπως Γαλλία και Αμερική
*Ελληνικές ευχετήριες κάρτες, και πολλά ελληνικής παραγωγής τρόφιμα (παξιμάδια, φρυγανιές, σοκολάτες, Νερό, Φιδές, κτλ

Η Υγεία σας μας ενδιαφέρει

Η υγεία σας μας ενδιαφέρει

Δωρεάν διανομή 7 ημέρες την εβδομάδα
Δωρεάν τεστ χοληστερίνης και ζαχάρου από Ελληνίδα Νοσοκόμα

PHARMACIE SPIRO KOUTSOURIS

ΩΡΕΣ ΛΕΙΤΟΥΡΓΕΙΑΣ (Jean-Talon)
Δευτ. - Παρ. 8πμ - 9μμ
Σαββ. 8πμ - 6μμ
Κυρ. 9πμ - 6μμ

375, rue Jean-Talon Ouest, Montréal, Québec H3N 2Y8
(Loblaws Jean-Talon)
Tél.: 514. 272. 5565 Fax: 514. 272. 5525

ΣΤΑ ΝΙΑΤΑ ΛΑΚΩΝΙΑΣ ΤΕΛΕΣΤΗΚΑΝ ΟΙ ΓΑΜΟΙ ΤΟΥ ΠΑΝΑΓΙΩΤΗ ΣΑΚΑΡΗ ΚΑΙ ΤΗΣ ΠΑΝΑΓΙΩΤΑΣ ΧΡΙΣΤΑΚΗ

Παρουσία εκατοντάδων συγγενών και φίλων, καθώς και όλων των συγχωριανών τους τελέστηκαν, στην εκκλησία του όμορφου χωριού τους Νιάτα, Μολάων Λακωνίας οι γάμοι του Παναγιώτη Σάκαρη και της Παναγιώτας Χριστάκη.

Οι ευτυχείς γονείς συνόδευσαν τα παιδιά τους στην πανέμορφη εκκλησία του χωριού, που ήταν ασφυκτικά γεμάτη από τους καλεσμένους.

Ο γάμος των δύο ευτυχισμένων νέων, έγινε το περασμένο Καλοκαίρι με όλες τις παραδόσεις της περιοχής και μετά την τέλεση του Ιερού Μυστηρίου, που ευλόγησε ο ιερέας του χωριού π. Κυριάκος Χριστάκης, οι καλεσμένοι διασκέδασαν με παραδοσιακή μουσική και χορούς μέχρι τις πρωϊνές ώρες στο πολυτελές εξοχικό «Εσπερίδες» που βρίσκεται στον κάμπο των Μολάων, στον δρόμο που συνδέει τους Μολάους με την Μεταμόρφωση.

Εφιππος ο γαμπρός Παναγιώτης Σάκαρης προχωράει προς την Εκκλησία, όπου σε λίγο θα τελέσει τους γάμους του με την εκλεκτή της καρδιάς του Παναγιώτα Χριστάκη.

Και στην τέλεση του γάμου του γυιού του Παναγιώτη, ο Κωτσησπύρος, πήγε στην Εκκλησία καβάλα στο άλογο, όπως γινόταν πάντα στο χωριό.

Στην πόρτα της εκκλησίας ο γαμπρός με τις δύο μικρές παράνυμφες.

Ο γαμπρός με τον πατέρα του στις σκάλες της εκκλησίας που ήταν ειδικά στολισμένη για τους γάμους του Παναγιώτη και της Παναγιώτας.

Η πανευτυχής νύφη, συνοδευόμενη από τον πατέρα της Γιώργο Χριστάκη, διασχίζει την πλατεία του χωριού, και υπό τις ευχές των παρευρισκομένων, κατευθύνεται για την εκκλησία.

ΣΤΑ ΝΙΑΤΑ ΛΑΚΩΝΙΑΣ ΤΕΛΕΣΤΗΚΑΝ ΟΙ ΓΑΜΟΙ ΤΟΥ ΠΑΝΑΓΙΩΤΗ ΣΑΚΑΡΗ ΚΑΙ ΤΗΣ ΠΑΝΑΓΙΩΤΑΣ ΧΡΙΣΤΑΚΗ

Αναμνηστική οικογενειακή φωτογραφία του γαμπρού έξω από την εκκλησία. Ο Παναγιώτης περιστοιχίζεται από τους γονείς του Κωτσησπύρο και Κατίνα, τα αδέλφια του και τα μικρά του ανήψια.

Υπό τις ευχές της Εκκλησίας, των γονέων τους, των κουμπάρων τους Γιώργου και Παναγιώτας Μήτσιου, των συγγενών τους, των φίλων τους και συγχωριανών τους ο π. Κυριάκος ευλογεί τα στέφανα του Παναγιώτη και της Παναγιώτας και τους εύχεται βίον ανθόσπαρτο και ευτυχισμένο.

Η τρισευτυχισμένη μητέρα του γαμπρού, Κατίνα Σάκαρη, με τις δύο εγγονούλες της

Στα κέφια του και ο πατέρας του γαμπρού, γνωστός και ως Κωτσησπύρος. Αφού κέρασε από το παγούρι που είχε στην μέση του, κρασί παραγωγής του, όλους τους καλεσμένους, τραγουδάει δείχνοντας ότι έχει και μεγάλο καλλιτεχνικό ταλέντο. Κατόπιν κάνοντας βουτιά στην πισίνα των «Εσπερίδων» έδειξε ότι κάνει και για βατραχάνθρωπος.

ΝΕΚΡΟΤΑΦΕΙΟ LAKEVIEW MEMORIAL GARDENS

Τι επιτρέπεται και τι δεν επιτρέπεται;

Σε εμάς όλα επιτρέπονται

Να πάρετε όλα τα λουλούδια από το Νεκροπομπείο, για να τα τοποθετήσετε στο αγαπημένο σας πρόσωπο, στο Νεκροταφείο, κάτι που αλλού δεν επιτρέπεται.

Με σεβασμό πάντα στην Ορθόδοξη Ελληνική Παράδοση και τιμή στην Οικογένεια

Εμείς στο: LAKEVIEW MEMORIAL GARDENS
Μπορούμε να δώσουμε απαντήσεις
Σε πολλά από τα ερωτήματά σας
Σε μια ειδικά για τους Έλληνες περιοχή του
Νεκροταφείου LAKEVIEW MEMORIAL GARDENS

ΝΕΚΡΟΤΑΦΕΙΟ
LAKEVIEW MEMORIAL GARDENS

Διαθέτουμε τάφους για δύο άτομα, Για 99 χρόνια

Μόνο με $2.400

Ευκολίες πληρωμής Μέχρι και με 48 μηνιαίες δόσεις

Να παραγγείλετε εσείς σε εμάς, ή όπου αλλού εσείς θέλετε τον σταυρό, το μάρμαρο, την πλάκα, το καντήλι...
Η επιλογή είναι δική σας

ΖΩΗΣ

ΚΩΣΤΑΣ

Για περισσότερες πληροφορίες
Τηλεφωνείστε με εμπιστοσύνη στους Ελληνες αντιπροσώπους
Κώστα 514-928-9834 και Ζώη Σπυρόπουλο 514-463-4263, Fax: 514-315-7794
Γραφείο.: 514 494-9246 / Κινητό; 514.804-9147
email: bneedjam@arbomemorial.com · zoi_lakeviewmemorialgardens@yahoo.com

LAKEVIEW MEMORIAL GARDENS

Το Νεκροταφείο LAKEVIEW MEMORIAL GARDENS
Βρίσκεται σε μια πανέμορφη περιοχή του WEST ISLAND
701 Donegani Pointe Claire
Μόλις 7 λεπτά από τον Ιερό Ναό των Αγίων Κωνσταντίνου και Ελένης

MARCHE 4 CORNERS

ΣΤΑΥΡΟΣ

*Οι τιμές ισχύουν από το Σάββατο 16 Αυγούστου έως την Παρασκευή 23 Αυγούστου * Όσο διαρκεί το εμπόρευμα

921 St-Roch (στην καρδιά του Πάρκ Εξτένσιον)
514 904-2108

Μελιτζάνες μοβ Κεμπέκ — 99¢lb

Καλαμπάκια Κεμπέκ — 6/1$

Σύκα βασιλικά ή μαύρα — $14.99ea μποξάκι

Σταφύλι πράσινο χωρίς κουκούτσια — 79¢lb

Πιπεριές πράσινες Κεμπέκ — 69¢lb

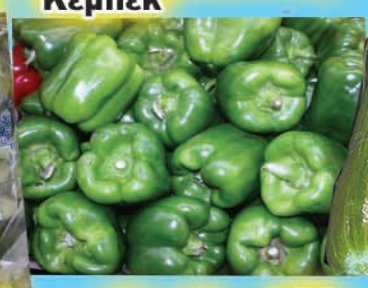

Αγγούρια English — 3/1$

Ελληνικός καφές Λουμίδης Παπαγάλος 454g — $6.49ea

Λεμόνια — 6/1$

Nectarines #4036 — 79¢lb

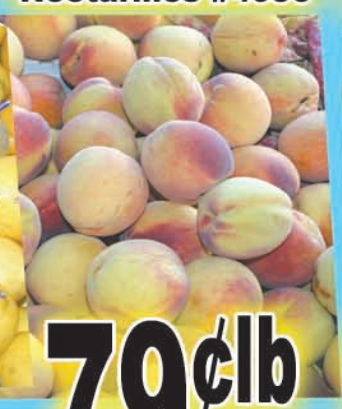

Cooked Ham — $2.99lb

Αχλάδια Bosc — 79¢lb

Πιπεριές Holland Κίτρινες ή κόκκινες — 99¢lb

ΤΕΣΣΑΡΑΚΟΝΘΗΜΕΡΟ ΜΝΗΜΟΣΥΝΟ

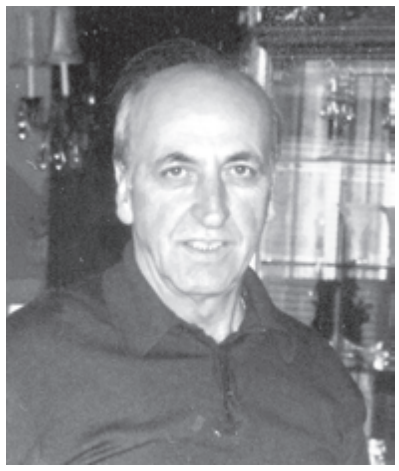

Την **Κυριακή 24 Αυγούστου 2008** στον Ιερό Ναό του Αγίου Νικολάου τελούμε Τεσσαρακονθήμερο Μνημόσυνο υπέρ αναπαύσεως της ψυχής του αειμνήστου συζύγου, πατέρα και παππού

Δημητρίου Καπράλιου
(Ετών 66, από Σύλιμνα Τριπόλεως)

Η σύζυγος: Βασιλική
Τα παιδιά: Αγγελική- Νίκος Καρβέλας
Γεωργία - Γεώργιος
Αθανάσιος

Τα εγγόνια: Κέλη, Πήτερ, Ιωάννης, Μαρία
Ο πεθερός: Χρήστος Δραβίλας

Τα αδέλφια, τα εξαδέλφια, τα ανήψια, οι λοιποί συγγενείς

Μετά το τέλος του Μνημοσύνου θα προσφερθούν κόλλυβα και καφές στην αίθουσα της Εκκλησίας.
Παρακαλούνται οι συγγενείς και οι φίλοι όπως παρευρεθούν.

ΕΥΧΑΡΙΣΤΗΡΙΟ

Ευχαριστούμε θερμά όλους όσους μας συμπαραστάθηκαν στο βαρύ μας πένθος για τον θάνατο του αειμνήστου συζύγου, πατέρα και παππού **Δημητρίου Καπράλιου**

ΕΤΗΣΙΟ ΜΝΗΜΟΣΥΝΟ

Την **Κυριακή 17 Αυγούστου 2008** στον Ιερό Ναό του Αγίου Νικολάου (3780 Boul. Souvenir), τελούμε Ετήσιο Μνημόσυνο υπέρ αναπαύσεως της ψυχής της αείμνηστης μητέρας και γιαγιάς

Δήμητρας Τσιώλη
(ετών 95 από Σκοτινή, Αργολίδος)

Τα παιδιά: Μένιος – Ελένη Μπακοπάνου
Ντίνα Τσιώλη-Μούτσος
Δημήτριος – Γεωργία Τσιώλης
Τάσσος – Τασσία Τσιώλης
Ανθούλα, Κατίνα
Βάσω – Γιάννης Μπακοπάνος
Χρήστος – Δήμητρα Τσιώλη
Δέσποινα – Σταύρος Στεφανόπουλος

Τα εγγόνια, τα δισέγγονα, οι λοιποί συγγενείς και φίλοι

Μετά το πέρας του Μνημοσύνου θα προσφερθούν καφές και κόλλυβα στην αίθουσα της εκκλησίας.
Παρακαλούνται οι συγγενείς και φίλοι όπως παρευρεθούν

ΤΕΣΣΑΡΑΚΟΝΘΗΜΕΡΟ ΜΝΗΜΟΣΥΝΟ

Την **Κυριακή 17 Αυγούστου 2008** στον Καθεδρικό Ναό του Αγίου Γεωργίου Τεσσαρακονθήμερο Μνημόσυνο υπέρ αναπαύσεως της ψυχής του πατέρα, παππού και αδελφού

Ιωάννη Παπαδόπουλου
(Από Ελευσίνα, ετών 77)

Τα παιδιά: Μαρία - Βασίλης Λίγκρης
Τρύφωνας-Τερέζα Παπαδόπουλος
Γιώργος – Αθανασία Παπαδόπουλος
Τα εγγόνια: Παναγιώτα, Αλέξης και το νεογέννητο,
Η αδελφή: Ζωή Ζαφειρίου
Τα ανήψια, οι λοιποί συγγενείς

Μετά το τέλος του Μνημοσύνου θα προσφερθούν κόλλυβα και καφές στην αίθουσα της Εκκλησίας.
Παρακαλούνται οι συγγενείς και οι φίλοι όπως παρευρεθούν.

ΕΥΧΑΡΙΣΤΗΡΙΟ

Ευχαριστούμε θερμά όλους όσους μας συμπαραστάθηκαν στο βαρύ μας πένθος για τον θάνατο του αειμνήστου πατέρα, παππού και αδελφού **Ιωάννη Παπαδόπουλου**

MAGNUS POIRIER
Votre deuxième famille^MC

Η Κοινωνία μας είναι στην καρδιά μας!

Στην Magnus Poirier,
η ζεστασιά, η προσοχή και ο σεβασμός βρίσκουν την πραγματική έννοια της ζωής, την οικογένεια και την Κοινωνία

Μαζί σας επί 85 χρόνια...

514 727-2847 (24 h/7 j)
www.magnuspoirier.com
Montréal – Rive-Nord – Rive-Sud

Ρίτα Παγκάνο
Κινητό: **514-575-8034**
Γραφείο: **514-595-1500**

Τώρα άρχισε η εποχή για μνημεία.
Τηλεφωνείστε στην κυρία Ρίτα για ότι πληροφορίες και ραντεβού και για να δείτε τα καινούργια σχέδια για μνημεία καθώς επίσης και τα καινούργια καντήλια και βάζα από Ελλάδα.
Λογικές τιμές, Εγγυημένη εργασία

Εμπιστοσύνη – Ειλικρίνεια – Ευγένεια – Καλές Τιμές
Η ΔΙΚΗ ΜΑΣ ΕΜΠΕΙΡΙΑ, ΔΙΚΗ ΣΑΣ ΗΡΕΜΙΑ

LAVAL • MONTRÉAL • SOUTH SHORE • WEST ISLAND [514] 595-1500

Το Ανθοπωλείο PARK EX FLOWERS
7669 Querbes (Γωνία St. Rock) σας συμπαραστέκεται
στις δύσκολες στιγμές σας.
Αναλαμβάνουμε τα λουλούδια κηδειών με όλο τον σεβασμό στις Ελληνοορθόδοξες παραδόσεις και έθιμα. Επίσης λουλούδια και κορδέλες για τα μνημόσυνα.
Τηλεφωνείστε στο: **514.276-3822**

“Τα πάντα ήταν **απλά** και **εύκολα** με την Urgel Bourgie”

Κλείνοντας την προσυμφωνημένη συμφωνία μας, είχαμε σειρά πλεονεκτημάτων. Όπως:

- Τα χρήματά μας είναι απολύτως εξασφαλισμένα
- Κλείνουμε το συμβόλαιο στην τιμή της σημερινής αξίας. Είναι δηλαδή μια σίγουρη επένδυση.
- Μας προσφέρουν σχέδιο πληρωμής 60 δόσεων χωρίς τόκο
- Εαν δεν είμαστε απολύτως ικανοποιημένοι με την προσυμφωνημένη συμφωνία, μας επιστρέφουν ανά πάσα στιγμή τα χρήματά μας
- Σε όλα τα σχέδια της Urgel Bourgie, τα παιδιά και τα εγγόνια είναι καλυμμένα με ένα σχέδιο προστασίας
- Μια ψυχολογική συμπαράσταση σας προσφέρετε ώστε να ξεπεράσετε το πένθος
- Ένας συμβολαιογράφος μας ακολουθεί στην όλη πορεία
- Στην Urgel Bourgie, όλες οι υπηρεσίες προσφέρονται στο ίδιο μέρος

Οι προσφορές της Urgel Bourgie είναι προσωπικές, πλήρεις και οικονομικές

URGEL BOURGIE

Για περισσότερες πληροφορίες, τηλεφωνείστε μας στο

514-315-2605

www.urgelbourgie.com

ΤΕΣΣΑΡΑΚΟΝΘΗΜΕΡΟ ΜΝΗΜΟΣΥΝΟ

Το **Σάββατο 23 Αύγουστο 2008** στον Καθεδρικό Ναό του Αγίου Γεωργίου (9:00 με 10:00) τελούμε Τεσσαρακονθήμερο Μνημόσυνο υπέρ αναπαύσεως της ψυχής του αειμνήστου συζύγου, πατέρα παππού και αδελφού

Ευαγγέλου Νικητόπουλου
(Από Καστανοχώρι Μεγαλοπόλεως Αρκαδίας, ετών 79)

Η σύζυγος: Θεοδώρα
Τα παιδιά: Μαρία -Παρασκευάς
Βασίλειος – Ελένη

Τα εγγόνια: Ευάγγελος, και Αριστοτέλης
Τα αδέλφια: Δημήτριος - Ελένη Νικητόπουλος
Αλεξάνδρα Πανταζοπούλου
Τα ανήψια, οι λοιποί συγγενείς

Μετά το τέλος του Μνημοσύνου θα προσφερθούν κόλλυβα και καφές στην αίθουσα της Εκκλησίας.
Παρακαλούνται οι συγγενείς και οι φίλοι όπως παρευρεθούν.

ΕΥΧΑΡΙΣΤΗΡΙΟ

Ευχαριστούμε θερμά όλους όσους μας συμπαραστάθηκαν στο βαρύ μας πόνο για τον θάνατο του αειμνήστου συζύγου, πατέρα, παππού και αδελφού **Ευαγγέλου Νικητόπουλου**

Στην μνήμη σου

Σαράντα μέρες πέρασαν
Που έφυγες μακριά μας
Ταξίδεψες στον ουρανό
Δεν είσαι πια κοντά μας

Ησουν καλός σαν σύζυγος
Και άψογος πατέρας
Άνθρωπο δεν επλήγωσες
Δεν πρόσβαλες κανένα

Πάντα θα σε θυμόμαστε
Ποτέ δεν σε ξεχνάμε
Με αγάπη και με σεβασμό
Για σένα θα μιλάμε

Σε κούρασε εδώ στην ζωή
Ο τελευταίος χρόνος
Και έφυγες στον Ουρανό
Που δεν υπάρχει πόνος

Εκεί ψηλά που βρίσκεσαι
Θέλουμε να θυμάσαι
Πάντα θα σε σκεπτόμαστε
Μόνος ποτέ δεν θ' άσαι

Ξεκούραση και ανάπαυση
Να εύρη η ψυχή σου
Γιατί πολύ κουράστηκες
Εις την στερνή ζωή σου

Στο πλάϊ σου περάσαμε
Τα πιο καλά μας χρόνια
Ν' άναι το χώμα ελαφρύ
Και η μνήμη σου αιώνια

Βαγγέλη μου θα είσαι πάντα
στην καρδιά μας
Η σύζυγός σου Θεοδώρα

ΕΤΗΣΙΟ ΜΝΗΜΟΣΥΝΟ

Την **Κυριακή 17 Αυγούστου 2008** στον Ιερό Ναό του Αγίου Διονυσίου (7707 Boul LaSalle - Lasalle),τελούμε Ετήσιο Μνημόσυνο
υπέρ αναπαύσεως της ψυχής του αείμνηστου συζύγου και πατέρα

Γρηγορίου Πίσκοπου
(από Καταστάρι Ζακύνθου)

Η σύζυγος: Πηγή
Τα παιδιά: Μαρία, Ντίνα, Διονύσιος και Σπύρος
Τα αδέλφια: Αγγελική Σπαθή οικογενειακώς

Τα ανήψια, οι λοιποί συγγενείς και φίλοι

Μετά το πέρας του Μνημοσύνου θα προσφερθούν καφές και κόλλυβα στην αίθουσα της εκκλησίας.
Παρακαλούνται οι συγγενείς και φίλοι όπως παρευρεθούν

ΤΕΣΣΑΡΑΚΟΝΘΗΜΕΡΟ ΜΝΗΜΟΣΥΝΟ

Την **Κυριακή 17 Αυγούστου 2008** στον Ιερό Ναό των Αρχαγγέλων (11801 Ellie Blanchard) τελούμε Τεσσαρακονθήμερο Μνημόσυνο υπέρ αναπαύσεως της ψυχής της αειμνήστου αδελφής και θείας

Γιαννούλας Φάκου
(το γένος Τρακάκη, από Καλάμι Σπάρτης, ετών 74)

Τα αδέλφια: Νικόλαος και Κούλα Τρακάκη
Ματίνα και Δημήτριος Βουρτζούνης
Παναγιώτα Τρακάκης
Τα ανήψια Μανώλης και Γεωργία Βουρτζούμης
Λούης και Μαριάνα Τρακάκης
Χρήστος και Ζήλη Τρακάκη
Ντίνος και Φωτεινή Τρακάκη
Μαρία Βουρτζούμη και ο αρραβανιαστικός της Γιώργος Μιχόπουλος
Λούης Τρακάκης, Ντένης Τρακάκης,
Ντίνα Βουρτζούμη και ο αρραβωνιαστικός της Αλέκος Κωσταριδάκης
οι λοιποί συγγενείς

Μετά το τέλος του Μνημοσύνου θα προσφερθούν κόλλυβα και καφές στην αίθουσα της Εκκλησίας.
Παρακαλούνται οι συγγενείς και οι φίλοι όπως παρευρεθούν.

ΕΥΧΑΡΙΣΤΗΡΙΟ
Ευχαριστούμε θερμά όλους όσους μας συμπαραστάθηκαν στο βαρύ μας πόνο για τον θάνατο της αειμνήστου αδελφής και θείας **Γιαννούλας Φάκου**

PLEASE RECYCLE THIS NEWSPAPER

ΕΤΗΣΙΟ ΜΝΗΜΟΣΥΝΟ

Την Κυριακή **17 Αυγούστου 2008**, στον Ιερό Ναό των Αρχαγγέλων (11801 Ellie Blanchard), τελούμε Ετήσιο Μνημόσυνο υπέρ αναπαύσεως της ψυχής του αειμνήστου συζύγου, πατέρα, παππού και θείου

ΙΩΑΝΝΗ ΚΩΤΣΙΟΠΡΙΦΤΗ
(Ετών 76 από Μελιγαλά, Μεσσηνίας)

Η σύζυγος: Αγγελική
Τα παιδιά: Δήμητρα και Βασίλης Δαρδόνης
Παναγιώτης Κωτσιοπρίφτης
Τα εγγόνια: Άντζελα, Χρήστος και Στέφανη
Τα αδέλφια: Κώστας Κωτσιοπρίφτης οικογενειακώς
Βάσω Μπούντου οικογενειακώς
Τα εξαδέλφια, τα ανήψια
και οι λοιποί συγγενείς και φίλοι.

Μετά το τέλος του Μνημόσυνου, θα προσφερθούν κόλλυβα και καφές στην αίθουσα της εκκλησίας. Παρακαλούνται οι συγγενείς και φίλοι όπως παρευρεθούν.

ΕΤΗΣΙΟ ΜΝΗΜΟΣΥΝΟ

Την **Κυριακή 17 Αυγούστου 2008** στον Ιερό Ναό του Αγίου Νικολάου (3780 Souvenir Chomedey Laval) τελούμε Ετήσιο Μνημόσυνο υπέρ αναπαύσεως της ψυχής της αειμνήστου συζύγου, μητέρας και γιαγιάς

Καλλιρόης Τροχάτου
(Το γένος Αλιφέρη, ετών 85 από Μελιτίνη Λακωνίας)

Ο σύζυγος: Αθανάσιος
Τα παιδιά: Μαρία – Allan Ferland
Γεώργιος –Jennerfer Τροχάτος
Τα εγγόνια: Βιολέτα Ferland
Νακίσκα, Tommy, Tyler Τροχάτος
Ο λοιποί συγγενείς και φίλοι

Μετά το πέρας του Μνημοσύνου θα προσφερθούν καφές και κόλλυβα στην αίθουσα της εκκλησίας.
Παρακαλούνται οι συγγενείς και φίλοι όπως παρευρεθούν

ΕΞΑΜΗΝΟ ΜΝΗΜΟΣΥΝΟ

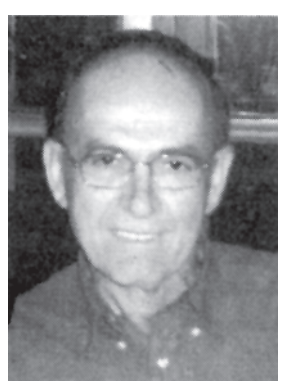

Την **Κυριακή 24 Αυγούστου 2008** στον Ιερό Ναό των Αρχαγγέλων (11801 Ellie Blanchard) τελούμε Εξάμηνο Μνημόσυνο υπέρ αναπαύσεως της ψυχής του αειμνήστου συζύγου και πατέρα

Βασιλείου Δ. Τριδήμα
(Από Μερμιγκιές Ανδρου)

Η σύζυγος: Σταματία
Τα παιδιά: Δημήτρης, Αννα-Μαρία, Αριστοτέλης
Τα αδέλφια οι λοιποί συγγενείς
Τα ανήψια, οι λοιποί συγγενείς
Μετά το τέλος του Μνημοσύνου, θα προσφερθούν κόλλυβα και καφές στην αίθουσα της Εκκλησίας.
Παρακαλούνται οι συγγενείς και οι φίλοι όπως παρευρεθούν.

ΕΤΗΣΙΟ ΜΝΗΜΟΣΥΝΟ

Την **Κυριακή 17 Αυγούστου 2008**, στον Ιερό Ναό του Τιμίου Σταυρού (4865 Souvenir Chomedey Laval), τελούμε Ετήσιο Μνημόσυνο υπέρ αναπαύσεως της ψυχής του αειμνήστου συζύγου, πατέρα, γυιού, γαμπρού, αδελφού, εγγόνου, ανηψιού, εξαδέλφου και θείου

Παναγιώτη Θεοφάνη
(ετών 36)

Η σύζυγος: Στέλλα Θεοφάνη
Τα παιδιά: Ευανθία και Αλέξανδρος Θεοφάνης
Οι γονείς: Ευανθία Παναγόπουλος
Ιωάννης Θεοφάνης
Τα πεθερικά: Αντώνης και Ελένη Ταλιανάκη
Τα αδέλφια: Βασίλειος-Ραφαήλ και Χριστίνα Θεοφάνης
Αλέξης και Μαρία Θεοφάνη
Εμμανουήλ Ταλιανάκης
Εμμανουήλ και Μαρίνα Μανίκης
Οι γιαγιάδες: Βάσω Θεοφάνη
Αθηνά Παναγόπουλος
Οι θείοι: Τομ και Maggie Θεοφάνης
Βασίλης και Μαρία Παναγόπουλος
Κώστας και Δήμητρα Ξάνθης
Τα εξαδέλφια, τα ανίψια, οι λοιποί συγγενείς
Μετά το τέλος του μνημοσύνου θα προσφερθούν καφές και κόλλυβα στην αίθουσα της Εκκλησίας
Παρακαλούνται οι συγγενείς και οι φίλοι όπως παρευρεθούν.

ΣΤΗΝ ΜΝΗΜΗ ΣΟΥ

Οι μέρες φεύγουν και κυλούν
Πέρασε ένας χρόνος
Μα απ' την καρδιά δεν έλειψε
Ούτε στιγμή ο πόνος

Ησουν και θά 'σε πάντοτε
Της μάνας σου καμάρι
Και ας το θέλησε ο Θεός
Κοντά σου να σε πάρει

Τον πόνο τον αβάσταχτο
Την πίκρα την μεγάλη
Εύχομαι Παναγία μου
Μην νοιώσει μάνα άλλη

Ανοίξανε οι ουρανοί
Και περιστέρι εφάνη
Και έφερε τις ευχούλες σου
Στον μικρό τον Θεοφάνη

Που είσαι Παναγιώτη μου
Τα παιδιά σου να καμαρώσεις
Την δόλια την γυναίκα σου
Κουράγιο να της δώσεις

Παλεύει καθημερινά
Κάνει τόσες θυσίες
Να σε θυμούνται τα παιδιά
Έστω από τις φωτογραφίες

Ας ήτανε και να μπόραγα
Το χρόνο να γυρίσω
Να μπω μπροστά στον χάροντα
Και πίσω να σ' αφήσω

Να είσαι με την γυναίκα σου
Μαζί με τα παιδιά σου
Να βλέπεις να τα χαίρεσαι
Να αγαλιά η καρδιά σου

Ομως αυτό δεν γίνεται
Και είναι πληγή μεγάλη
Δώσε μου Παναγία μου
Υπομονή και πάλι

Στα όνειρά μας να έρχεσαι
Συχνά να συζητάμε
Μην σκιάζεσαι Παναγιώτη μου
Ποτέ δεν σε ξεχνάμε

Θα το φωνάζω να ακουστεί
Σ' όλη την οικουμένη
Ο χρόνος κι΄αν επέρασε
Ο πόνος ίδιος μένει

Κι' άλλα πολλά θα ήθελα
Παιδί μου να σου γράψω
Μα ο χώρος ετελείωσε
Και πρέπει να σωπάσω

Μνημόσυνο θα κάνουμε
Τώρα για τη ψυχή σου
Μια προσευχή εις τον Θεό
Για την ανάπαυσή σου

Εκεί ψηλά που βρίσκεσαι
Δίπλα στην Παναγία
Η μνήμη σου παντοτινά
Θα μείνει αιωνία

Αιωνία σου η μνήμη

Αντικειμενικές ανακρίσεις για τον θάνατο νεαρού από αστυνομικό υπόσχεται η αστυνομία του Κεμπέκ

Του Γεωργίου Καρύδη

Ακριβείς, επαγγελματικές, αμερόληπτες και διαφανείς θα είναι οι ανακρίσεις της επαρχιακής αστυνομίας για τον θάνατο του 18χρονου νεαρού Fredy Villanueva που πυροβολήθηκε θανάσιμα το περασμένο Σαββατόβραδο από αστυνομικό του Μοντρεάλ και έγινε αιτία των καταστροφικών ταραχών που επακολούθησαν την επομένη, από νεαρούς που ζητούσαν να εκδικηθούν τον θάνατό του.

Οι ανακρίσεις που θα ολοκληρωθούν σε διάστημα οκτώ με δέκα εβδομάδες θα «επιρρίπτουν τις ευθύνες σε κάθε αναμεμειγμένο στην υπόθεση πρόσωπο ασχέτως αν αυτό είναι αστυνομικός αξιωματικός, ή πολίτης, ανέφερε σε συνέντευξη τύπου ο εκπρόσωπος δημοσίων σχέσεων της Επαρχιακής Αστυνομίας του Κεμπέκ (Sureté du Québec) Lt. François Doré, που ζητά την εμπιστοσύνη όλων προς το ανακριτικό έργο τους.

Την ίδια στιγμή, όσοι αμφισβητούν την αντικειμενικότητα των ερευνών, εντείνουν τις φωνές τους ζητώντας δημόσιες ανακρίσεις για τον τρόπο που έγινε η δολοφονία του νεαρού.

Απαντώντας στις ερωτήσεις των δημοσιογράφων, ο εκπρόσωπος της Επαρχιακής Αστυνομίας, που ανέλαβε την διεξαγωγή των ερευνών, τόνισε κατ' επανάληψη ότι οι ανακρίσεις θα είναι πλήρεις, αντικειμενικές αμερόληπτες και δίκαιες και ασχέτως του βαθμού εμπλοκής των πρωταγωνιστών, θα ληφθούν υπ' όψη όλα τα στοιχεία που υπάρχουν.

Η Επαρχιακή Αστυνομία, θα ακολουθήσει πιστά το πρωτόκολλο και θα εξετάσει όλα τα εμπλεκόμενα άτομα, συμπεριλαμβανομένων και των δύο αστυνομικών που πυροβόλησαν και υπηρετούν στην αστυνομία του Μοντρεάλ, συνέχισε ο κ. Dore.

Ως τόσο, συμπλήρωσε, πριν εξετάσουν τους δύο αστυνομικούς που ενεπλάκησαν στα επεισόδια, οι ανακριτές θα πρέπει πρωτίστως να συναντήσουν και να εξετάσουν τους αυτόπτες μάρτυρες, καθώς και τους γείτονες, προκειμένου να εξερευνήσουν τα στοιχεία και την κατάσταση που επικρατούσε την στιγμή των πυροβολισμών, που προξένησαν τον θάνατο του 18χρονου νεαρού, τον ελαφρότερο τραυματισμό δύο άλλων, καθώς και τις καταστροφές και τις πυρκαγιές την περασμένη Κυριακή το βράδυ στο Montreal North, όπου τραυματίστηκαν και τέσσερις αστυνομικοί.

Ο εκπρόσωπος της Επαρχιακής Αστυνομίας, προέβη σε αυτές τις καθησυχαστικές δηλώσεις, λίγες ώρες μετά το αίτημα για δημόσια έρευνα που έκανε μια οργάνωση κατά των φυλετικών διακρίσεων που ονομάζεται Centre for Research-Action on Race Relations (CRARR).

Η οργάνωση αυτή, στην ανακοίνωσή της εξέφραζε τις επιφυλάξεις της για την αντικειμενικότητα της Επαρχιακής Αστυνομίας, που θα ερευνήσει τις συνθήκες θανάτου του Villanueva.

Η καθιερωμένη τακτική που εφαρμόζεται στο Κεμπέκ, και σύμφωνα με αυτήν η μία αστυνομική δύναμη εξετάζει την άλλη αστυνομική δύναμη που εμπλέκεται σε δολοφονία πολίτη από αστυνομικό, δεν μπορεί να θεωρηθεί αντικειμενική και διαφανής, αναφέρεται στην ανακοίνωση της CRAPP.

Αναφερόμενος στο θέμα αυτό ο τέως διευθυντής της CRARR δικηγόρος René St. Léger, αφού ζήτησε δημόσια ανάκριση, πρόσθεσε ότι μια δημόσια ανάκριση, θα επέτρεπε στους αυτόπτες μάρτυρες να καταθέσουν τις απόψεις τους και θα δινόταν η ευκαιρία να αναλυθούν οι τακτικές που εφαρμόζονται από την αστυνομία, οι μέθοδοι εκπαίδευσης των αστυνομικών και να εξεταστούν οι κοινωνικοοικονομικοί παράγοντες που μπορεί να προξένησαν τα γεγονότα του περασμένου Σαββατοκύριακου. Επί πλέον η οικογένεια του νεαρού Φρέντυ Βιλανουέβα θα είχε ένα αίσθημα δικαιοσύνης και δεν θα είχε την υπόνοια της συγκάλυψης, κατέληξε ο κ. René St. Léger.

Τα επεισόδια

Σύμφωνα με ανακοίνωση της αστυνομίας, ο 18χρονος Φρέντυ Βιλανουέβα πυροβολήθηκε το Σάββατο το βράδυ, στις 7:00 μ.μ. από αστυνομικό, δεδομένου ότι αυτός και μια ομάδα φίλων του ενεπλάκησαν σε λογομαχία με δύο αστυνομικούς, (έναν αστυνομικό και μία αστυνομικίνα) που ζητούσαν τα στοιχεία ενός εκ των νεαρών της παρέας, τού Dany Villenueva, που ήταν μεγαλύτερος αδελφός τού θύματος και από ότι από δικαστικές πηγές έγινε αργότερα γνωστό, το 2006 είχε καταδικαστεί για ληστεία σε 11 μηνών φυλάκιση και δύο χρόνια με αναστολή.

Φαίνεται ότι για μια στιγμή οι αστυνομικοί αισθάνθηκαν να απειλείται η σωματική τους ακεραιότητα. Ετσι ένας από τους δύο αστυνομικούς έβγαλε το υπηρεσιακό του περίστροφο και πυροβόλησε τέσσερις φορές. Η μία από τις σφαίρες κτύπησε τον Φρέντη που εξέπνευσε λίγο αργότερα στο Νοσοκομείο, ενώ οι άλλες τραυμάτισαν ελαφρότερα δύο νεαρούς που νοσηλεύονται σε Νοσοκομείο.

Από αυτόπτες μάρτυρες έγινε γνωστό ότι δύο αστυνομικοί επιβαίνοντας του υπηρεσιακού τους αυτοκινήτου πλησίασαν μια παρέα νεαρών που έπαιζαν ζάρια στο πάρκινγκ που βρίσκεται πίσω από την Αρένα Henri Bourassa, που είναι κοντά στη διασταύρωση των οδών Rolland και Pascal. Οι αστυνομικοί ζήτησαν τα στοιχεία τού Dany Villenueva και προσπάθησαν να του κάνουν σωματική έρευνα. Αυτός δεν δέχτηκε και επειδή διαμαρτυρόταν, ο αστυνομικός τον έριξε στο έδαφος, όπου και του έβαλε χειροπέδες. Ως τόσο και πάλι ο νεαρός αντιδρούσε. Οι φίλοι του εν τω μεταξύ περικύκλωσαν τους δύο αστυνομικούς, που είχαν σπρώξει τον Dany στο πίσω κάθισμα του αυτοκινήτου τους, παρ' ότι αυτός συνεχώς προσπαθούσε να τους επιτεθεί και με τα πόδια του κλωτσούσε τα τζάμια τα οποία και έσπασε.

Ως εκ τούτου, σύμφωνα με την αστυνομική ανακοίνωση, υποχρεώθηκαν να κάνουν χρήση των όπλων τους επειδή αισθάνθηκαν να απειλούνται από την πολυπληθή ομάδα των νεαρών.

Ταραχές την Κυριακή

Μια συγκέντρωση διαμαρτυρίας κυρίως νεαρών που επακολούθησε το βράδυ της επομένης της δολοφονίας ημέρα (Κυριακή) προκάλεσε πρωτοφανείς για την πόλη μας ταραχές καθώς σε αρκετά τετράγωνα του Montreal North πυρπολήθηκαν πολλά αυτοκίνητα και κάδη απορριμμάτων. Κατά την διάρκεια της διαδήλωσης, γύρω στις 10:00 το βράδυ, οι διαδηλωτές έσπαζαν βιτρίνες καταστημάτων, και έκλεβαν τα εμπορεύματά τους, ενώ έβαλαν φωτιά στο κτίριο της πυροσβεστικής υπηρεσίας της περιοχής. Επί πλέον τρία πυροσβεστικά αυτοκίνητα, καθώς και τρία άλλα αυτοκίνητα της ίδιας υπηρεσίας υπέστησαν βανδαλισμούς. Κατά την διάρκεια των επεισοδίων τρεις αστυνομικοί καθώς και ένας εργαζόμενος σε αυτοκίνητο Πρώτων Βοηθειών τραυματίστηκαν. Πρέπει να σημειωθεί ότι μία εκ των αστυνομικών τραυματίστηκε από πυροβολισμό. Για να αποτραπούν τα χειρότερα συμμετείχαν περίπου 500 αστυνομικοί, που προέβησαν σε συλλήψεις πέντε ατόμων. Από αυτούς δύο συνελήφθησαν για φθορά ξένης ιδιοκτησίας και είσοδο με σκοπό την κλοπή και ένας για κατοχή ναρκωτικών.

Επανήλθε η ησυχία

Την επομένη ημέρα (την Δευτέρα) μεγάλη αστυνομική δύναμη με πολλά αστυνομικά αυτοκίνητα περιπολούσαν την περιοχή και ως εκ τούτου, εκτός από μερικά μικροεπεισόδια, αποτράπηκαν παρόμοια γεγονότα, που αμαύρωσαν διεθνώς την εικόνα του Μοντρεάλ.

Αναφερόμενος στις αστυνομικές ανακρίσεις ο επαρχιακός υπουργός Δημοσίας Τάξεως κ. Jacques Dupuis, υπεραμύνθηκε του καθιερωμένου τρόπου διεξαγωγής των ερευνών και τόνισε ότι: Αυτό που είναι για μένα σπουδαίο είναι να βρούμε τι ακριβώς συνέβη. Υπάρχουν, ή δεν υπάρχουν άτομα πού ευθύνονται; Πάντως, τόνισε ο υπουργός, δεν προδικάζω τα αποτελέσματα της έρευνας, που θα ανακοινωθούν αμέσως μετά την ολοκλήρωσή τους.

Οι πολίτες θέλουν να ξέρουν τι συνέβη. Γι' αυτό ζήτησα από τον Διευθυντή της Επαρχιακής Αστυνομίας να επικοινωνεί όσο το δυνατόν περισσότερο με τον λαό, είπε.

Ανάλογο ήταν το μήνυμα και του Αστυνομικού Διευθυντή της Αστυνομίας του Μοντρεάλ, Yvan Delorme, που ζήτησε τον τερματισμό των επεισοδίων στους δρόμους, που ξέσπασαν την περασμένη Κυριακή.

Θα πρέπει, είπε, να εργαστούμε σκληρά προκειμένου να πείσουμε όλους τους πολίτες, ότι θέλουμε να τους βοηθήσουμε. Οι διαμαρτυρόμενοι πολίτες, θέλουν να στείλουν στην κοινωνία ένα μήνυμα, το οποίο και έλαβα, τόνισε μεταξύ άλλων σε συνέντευξή του ο κ. Delorme.

Δεν νομίζω ότι αυτά είναι τα αισθήματα όλων των πολιτών. Ομως πρέπει να εργαστούμε πολύ σκληρά για να πείσουμε όλους τους πολίτες ότι είμαστε εκεί προκειμένου να τους βοηθήσουμε, να συνεργαστούμε μαζί τους και να τους προστατεύσουμε. Πρέπει να εργαστώ με όλες τις εθνικότητες προκειμένου να βρω λύσεις, συμπλήρωσε ο κ. Delorme.

Εκπρόσωποι διαφόρων εθνικοτήτων τόνιζαν πάντως, ότι η αστυνομία θα πρέπει να κάνει πολλά για να επανακτήσει την εμπιστοσύνη μεταξύ των πολιτών που γενικά δεν εμπιστεύονται την αστυνομία.

Δήμαρχος G. Tremblay: Καμία ανοχή

Αμέσως μετά τα δραματικά επεισόδια του περασμένου Σαββατοκύριακου, ο Δήμαρχος του Μόντρεάλ Gerald Tremblay,σε συνέντευξη τύπου που παρεχώρησε τόνισε ότι θέλει να δοθεί στην δημοσιότητα όσο το δυνατόν γρηγορώτερα το σχετικό με τον θάνατο του 18χρονου Βιλανουέβα πόρισμα.

Οπωσδήποτε, πρόσθεσε, το πόρισμα θα πρέπει να πραγματοποιηθεί γρήγορα και να είναι διαφανές. Ως τόσο, πρόσθεσε, δεν θα ανεχτεί τις επιθέσεις κατά των αστυνομικών.

Ο κ. Τραμπλέ, παραδέχτηκε ότι για πρώτη φορά συνέβη κάτι τέτοιο στην ιστορία του Μοντρεάλ. Πρέπει να συνεχίσουμε τον διάλογο με τους ηγέτες των διαφόρων εθνικοτήτων έτσι ώστε να βρούμε λύσεις. Δεν θέλω αυτό να επαναληφθεί στο μέλλον, τόνισε ο Δήμαρχος του Μοντρεάλ Gerald Tremblay.

Ηρεμία ζητά η οικογένεια του νεκρού

Την Πέμπτη κηδεύτηκε σε στενό οικογενειακό περιβάλλον ο 18χρονος Fredy Villanueva, που πέθανε από σφαίρα αστυνομικού.

Κατά την διάρκεια της νεκρώσιμης τελετής τα μέλη της οικογένειας του εκλιπόντος, έκαναν έκκληση για ηρεμία στο προάστιο του Montreal North, ενώ την ίδια στιγμή ζητούσαν απαντήσεις από την αστυνομία για τα αίτια του θανάτου του.

Τα μέλη της οικογένειας του 18χρονου Fredy Villanueva αντάλλασσαν μεταξύ τους εναγκαλισμούς προκειμένου να αλληλοστηριχτούν και να ξεπεράσουν το πόνο από την τραγωδία που αντιμετωπίζουν.

Καθώς η μητέρα του νεκρού ξεσπούσε σε λυγμούς, ένα κοπάδι περιστεριών αφήνονταν ελεύθερα και πετούσαν πάνω από τους φίλους και συγγενείς που είχαν παρευρεθεί στην κηδεία του Fredy

Συνέχεια στην σελ 62

ΕΠΙΣΤΟΛΕΣ

ΜΙΑ ΑΛΛΗ ΑΠΟΨΗ ΓΙΑ ΤΟ ΝΙΚΟ ΖΑΧΑΡΙΑΔΗ

Αγαπητέ κύριε Μανίκη,

Η επιστολή μου είναι σε απάντηση άρθρου του τακτικού συνεργάτη σας την 9η Αυγούστου γιά το Νίκο Ζαχαριάδη, και γράφεται μόνο με στόχο να μην μείνουν λανθασμένες εντυπώσεις γιά τον πρώην αρχηγό του ΚΚΕ.

Γιά πολλά χρόνια οι δημοκρατικοί Έλληνες πίστευαν εσφαλμένα, ότι επειδή είχαν με το μέρος τους την αλήθεια και την πλειοψηφία του λαού, η Ιστορία θα τους δικαίωνε. Έτσι απέφευγαν να αντικρούουν κείμενα των κομμουνιστών και των συνοδοιπόρων απολογητών τους, γεγονός που επέτρεψε στους τελευταίους να διαστρεβλώσουν την Ιστορία πολλών γεγονότων.

Σεβόμενος τον χώρο της εφημερίδος σας θα απαντήσω μόνον σε λίγα από τα εσφαλμένα σημεία του άρθρου.

1. Ο αρθρογράφος σας γράφει γιά τον Ν. Ζαχαριάδη: *"...συλλαμβάνεται και φυλακίζεται γιά να αποδράσει συνολικά 6 φορές"*.

Ο Νίκος Ζαχαριάδης δεν απέδρασε 6 φορές. Είναι και αυτός ένας από τους πολλούς μύθους που η προπαγάνδα του ΚΚΕ δημιούργησε γιά τον Ζαχαριάδη. Η Ελληνική αστυνομία μπορεί να ήταν και τότε ανοργάνωτη, αλλά όχι σε αυτό τον βαθμό! Η αλήθεια είναι ότι ο Ζαχαριάδης "απέδρασε" δύο φορές. Την πρώτη φορά από τις φυλακές Επταπυργίου Θεσσαλονίκης, εξελθών από την πύλη της φυλακής παρέα με μέλη της κομμουνιστικής νεολαίας, που τον είχαν επισκεφθεί και του έφεραν καινούργια ρούχα, χωρίς κανείς φύλακας να τον εμποδίσει!

Η δεύτερη απόδραση ήταν πιό ..... "δραματική". Είχε συλληφθεί από αστυνομικό με πολιτικά στη Θεσσαλονίκη και οδηγείτο στο Τμήμα Καταδιώξεως, χωρίς χειροπέδες (ίσως επειδή φορούσε σαγιονάρες όταν συνελήφθη!). Τη στιγμή που περνούσαν δίπλα από ένα βαθύ γκρεμό κοντά στην εκκλησία της Αγίας Σοφίας, ο Ζαχαριάδης έσπρωξε με δύναμη τον αστυνομικό, τον έρριξε στο κενό και το έβαλε στα πόδια ξυπόλυτος (αυτές οι λεπτομέρειες από το βιβλίο "ΤΑ ΠΑΡΑΣΚΗΝΙΑ ΤΟΥ ΚΚΕ" του Ελευθέριου Σταυρίδη. Γενικού Γραμματέα του ΚΚΕ όταν ο Ζαχαριάδης εστάλη από τους Ρώσους στην Ελλάδα).

2. *"Είναι όμως και η μεγάλη ευθύνη που οι μεγάλοι άνδρες κουβαλούν στους ώμους τους".*

Αυτή είναι μιά καθαρά υποκειμενική γνώμη του αρθρογράφου σας για τον Ζαχαριάδη ως "μεγάλο άνδρα". Μιά περισσότερο αντικειμενική κρίση γι αυτόν είναι ότι ήταν ένας ανεπάγγελτος "Κούτβης", υποτακτικός των Ρώσων -απόφοιτος του ΚΥΤΒ = Κομμουνιστικό "Πανεπιστήμιο" των Ανατολικών Λαών στα Ρωσικά- που εστάλη κατόπιν στην Ελλάδα και εργάστηκε εναντίον των συμφερόντων της "πατρίδος του" ως πράκτορας της Σοβιετικής Ρωσίας. Το ΚΥΤΒ φυσικά δεν ήταν πανεπιστήμιο, ούτε είχε καμία σχέση με παρόμοιο ίδρυμα. Ήταν ένα απλό σχολείο κομμουνιστικής προπαγάνδας στο οποίο οι μαθητές, που ζούσαν εκεί σαν στρατιώτες, έπρεπε να αποστηθίσουν και μερικά κεφάλαια από τα βιβλία του Μάρξ, του Έγκελς και του Λένιν, και να μάθουν τη Ρωσική γλώσσα.

Κατά κανόνα οι Ρώσοι εδέχοντο εκεί μαθητές χωρίς προσόντα και χωρίς επάγγελμα, ώστε να είναι έτοιμοι να εκτελούν πειθήνια τις εντολές του Ρωσικού Κ.Κ. Εξ άλλου οι Ρώσοι γνώριζαν ότι οι περισσότεροι απόφοιτοι, όταν γύριζαν στις πατρίδες τους, θα κατέληγαν στην παρανομία και στις φυλακές. Αυτή πραγματικά ήταν η τύχη των περισσοτέρων Κούτβηδων από τις δεκάδες έως εκατοντάδες από κάθε χώρα της Ανατολής όταν επέστρεψαν παράνομα στις πατρίδες τους. Στα Βαλκάνια οι Ρώσοι επέτυχαν πολλά με τρεις Κούτβηδες. Τον Ζαχαριάδη ο οποίος ήταν ένας από τους 12 της πρώτης ομάδας Κούτβηδων που έστειλαν στην Ελλάδα το 1923, τον Δημητρώφ στη Βουλγαρία, και τον Τίτο στη Γιουγκοσλαβία. Σχετικά με τον τελευταίο, βέβαια οι Ρώσοι είχαν τύχη μόνον γιά λίγο διάστημα, όσον ήταν πιστός υποτακτικός τους.

3. *"Ο Ζαχαριάδης .....τελείωσε το Γυμνάσιο στην Αδριανούπολη".*

Ο Νίκος Ζαχαριάδης είναι πολύ αμφίβολο αν είχε τελειώσει το Γυμνάσιο. Ίσως είχε φοιτήσει ένα διάστημα σε μία ή δύο τάξεις Γυμνασίου. Ένας απόφοιτος Γυμνασίου εκείνης της εποχής -και μάλιστα του φημισμένου Γυμνασίου της Αδριανούπολης – ποτέ δεν θα δούλευε εργάτης στο λιμάνι της Πόλης, όπως έκανε ο Νίκος Ζαχαριάδης πριν τον πάρουν οι Ρώσοι στο ΚΥΤΒ.

Ο Ελευθέριος Σταυρίδης, ο οποίος ήταν Γενικός Γραμματέας του ΚΚΕ όταν ο Ζαχαριάδης εστάλει από τους Ρώσους στην Ελλάδα ως απόφοιτος του ΚΥΤΒ, λέγει: *"Όταν ήλθε (ο Ζαχαριάδης) η μόρφωσίς του ήτο πολύ πενιχρά, και όσον αφορά την ελληνικήν γλώσσαν ακόμη. Όταν αργότερα έγινε αρχηγός του ΚΚΕ και τον επρόσεξε το πανελλήνιον ήκουσα πολλάκις να λέγεται ότι εφοίτησε και ετελείωσε το Γυμνάσιον Αδριανουπόλεως! Αυτό είναι ψεύδος!"*

Επί πλέον, ο Ζαχαριάδης μέχρι να ορισθεί Γενικός Γραμματέας του Κόμματος από τους Ρώσους -ποτέ δεν εξελέγη από Συνέδριο του ΚΚΕ- δεν έγραψε ούτε ένα άρθρο στον Ριζοσπάστη όπως έκαναν άλλοι Κούτβηδες και "Χατζήδες" ("Χατζής" = μέλος του ΚΚΕ που είχε επισκεφθεί τη Μόσχα). Όταν έγινε αρχηγός άρχισε να αρθρογραφεί τακτικότατα, διότι προφανώς τα άρθρα του τα έγραφαν άλλοι σε σωστά ελληνικά.

Και πολλά άλλα στοιχεία γιά την καταγωγή και τα πρώτα χρόνια ζωής του Ζαχαριάδη είναι αμφισβητούμενα. Ο ίδιος ποτέ δεν μιλούσε γι αυτά. Η μητέρα του είναι βέβαιο ότι ήταν Ελληνίδα, αλλά όχι και ο πατέρας του. Η επικρατεστέρα εκδοχή είναι ότι ο πατέρας του ήταν Αρμένης από τα Άδανα που είχε μετακομίσει στη Νικομήδεια και ήταν πλούσιος έμπορος καπνών (δεν ήταν όμως ποτέ Γάλλος υπάλληλος). Το όνομά του ήταν Σακαριάν, και όταν παντρεύτηκε την Ελληνίδα άλλαξε το όνομά του σε Ζαχαριάδης επί το ελληνικότερον. Ο πατέρας του απέθανε όταν ο Ζαχαριάδης ήταν ακόμη μικρός, και η μητέρα του εν συνεχεία τον εγκατέλειψε. Ίσως είναι ο λόγος που δεν συνέχισε στο σχολείο και άρχισε να εργάζεται από μικρός ως εργάτης.

4. *"Μοίρα των λαϊκών αρχηγών;"(Ο αρθρογράφος προφανώς θεωρεί τον Νίκο Ζαχαριάδη λαϊκό αρχηγό)".*

Ο Νίκος Ζαχαριάδης και να είχε τα προσόντα δεν μπορούσε να γίνει λαϊκός ηγέτης, διότι εκτελούσε εντολές του Στάλιν πρωταρχικά, και μετά και του Τίτο. Προς χάριν αυτών -γιά να αποσπάσουν την Ελληνική Μακεδονία και ίσως και τη Θράκη- με μιά μικρή μειοψηφία οπαδών αιματοκύλησε την Ελλάδα σε μιά άσχημη συγκυρία μετά τον Β' Παγκόσμιο Πόλεμο. Του έψαλλε διθυράμβους ο Ριζοσπάστης κατ'εντολήν, και εχειροκροτείτο μόνον από κλακαδόρους από "συναγωνιστικό καθήκον, κομματική υποχρέωση ή βία και φόβο των συνεπειών αν δεν το έκαναν".

Στο βιβλίο μου "Η Φωνή της Ειρήνης" η ηρωΐδα του βιβλίου Ειρήνη Δαμοπούλου, όμηρη τότε σε στρατόπεδο του ΚΚΕ στην Αλβανία, περιγράφει ότι υποχρεώθηκαν και αυτοί ακόμη οι όμηροι να επευφημούν και να ζητωκραυγάζουν υπέρ του Ζαχαριάδη όταν τους επισκέφθηκε εκεί το 1949!! Μετά από 5 χρόνια, σε άλλη επίσκεψή του σε στρατόπεδο ομήρων μαθητών του ΚΚΕ στη Ρουμανία, μαζί με τον Παρτσαλίδη και τον Λουλέ, ο Ζαχαριάδης δέχθηκε να ζητωκραυγάζουν τα Ελληνόπουλα αυτόν μεν ως το "μεγάλο αρχηγό" και τον "πατερούλη Στάλιν" ως θεό!

Ο Ζαχαριάδης οργάνωσε και εκτέλεσε το εθνικό έγκλημα του Παιδομαζώματος των 28,000 Ελληνόπουλων, από τα οποία τα περισσότερα κατέληξαν στα Σκόπια και είναι σήμερα με τους απογόνους τους εφόδια στο οπλοστάσιο των Σκοπιανών κατά της Μακεδονίας και της Ελλάδος!

Ο Σκοπιανός πρωθυπουργός Γκρουέφσκυ αναφέρεται επανειλημμένα τον τελευταίο καιρό **"στα 28,000 "Μακεδονόπουλα" που έδιωξε η Ελληνική κυβέρνηση το 1948"!**

Και η σημερινή ηγεσία του ΚΚΕ δυστυχώς σιωπά, δεν διακηρύσσει την αλήθεια. Ότι αυτά ήταν Ελληνόπουλα από τη Μακεδονία, την Ήπειρο, την Θεσσαλία, ακόμη και τη Στερεά Ελλάδα τα οποία φυγάδευσε το ΚΚΕ στο Παραπέτασμα γιά να τα εκπαιδεύσει ως εφεδρείες εναντίον της Ελλάδος όπως είχε διαταχθεί από την Κομιντέρν.

Ο Ζαχαριάδης δεν είχε ούτε βασικές πολιτικές ικανότητες ηγέτου. Ήταν καλός συνωμότης και καλός οργανωτής του Κόμματός του, αλλά κυρίως καλός εκτελεστής απλών και συγκεκριμένων εντολών της Μόσχας.

Όταν επρόκειτο γιά εντολές που χρειάζονταν πολιτικές ικανότητες ελιγμών, απεδείχθη απόλυτα ανίκανος αλλά και εθνικά επικίνδυνος.

Στην 5η Ολομέλεια του ΚΚΕ (στην οποία μετείχε και ο Σλάβος Πασκάλ Μητρόφσκυ), που συγκλήθηκε στο Γράμμο τον Ιανουάριο του 1949, γιά να πείσει τους **Σλαβόφρονες** αντάρτες **(**αντάρτες με Σλαβικό φρόνημα και χωρίς Ελληνική συνείδηση) να μείνουν στο βουνό και να πολεμήσουν εναντίον του Ελληνικού Στρατού, ψήφισε το προδοτικό ψήφισμα περί "μακεδονικού" λαού ο οποίος είχε και το δικαίωμα της αυτοδιάθεσης, δηλαδή του ακρωτηριασμού της Ελλάδος!

Το ψήφισμα μεταξύ άλλων έλεγε: *"Στη Βόρεια Ελλάδα ο μακεδονικός (σλαβομακεδονικός) λαός τάδωσε όλα γιά τον αγώνα και πολεμά με ολοκλήρωση ηρωισμού και αυτοθυσίας που προκαλούν το θαυμασμό. Δεν πρέπει να υπάρχει καμιά αμφιβολία ότι σαν αποτέλεσμα της νίκης του ΔΣΕ, και της λαϊκής επανάστασης, ο μακεδονικός λαός θα βρει την πλήρη εθνική αποκατάστασή του έτσι όπως την θέλει ο ίδιος, προσφέροντας σήμερα το αίμα του γιά να την αποχτήσει".*

Κατόπιν, τον Φεβρουάριο του 1949, όταν ο Στάλιν του έδωσε εντολή να σταματήσει την κομμουνιστική εξέγερση στην Ελλάδα, με μιά απλή λέξη: **"Σβαρνούτ" (=Αναδιπλωθείτε)**, χωρίς περαιτέρω λεπτομέρειες, ο Ζαχαριάδης τα έκανε απλά θάλασσα.

Αντί να επιδιώξει πολιτική συνδιαλλαγή με την Ελληνική κυβέρνηση ή να συστήσει στους απλούς αντάρτες να επιστρέψουν στα σπίτια τους, όπου θα αντιμετώπιζαν ποινή ανάλογη των έως τότε πράξεών τους, προχώρησε σε φονική επίθεση εναντίον της Φλώρινας και παριστάνοντας τον μέγα Στρα-

Συνέχεια στην σελ 61

ΜΙΑ ΑΛΛΗ ΑΠΟΨΗ ΓΙΑ ΤΟ ΝΙΚΟ ΖΑΧΑΡΙΑΔΗ

Συνέχεια από σελ 60

τάρχη και παρά την αντίθεση του έως τότε «Πρωθυπουργού του» Μάρκου που έδωσε εντολή να δολοφονηθεί, προέβη σε συγκέντρωση των μαχητών του στο Βίτσι και στο Γράμμο. Εκεί, σε αμυντική θέση τακτικού στρατού, οι αντάρτες ήταν εύκολοι αντίπαλοι γιά τον Ελληνικό Στρατό. Έτσι, το μόνο που πέτυχε ο Ζαχαριάδης ήταν να προκαλέσει μερικές ακόμη χιλιάδες νεκρούς και τραυματίες, και να οδηγήσει χιλιάδες αντάρτες στη δυστυχία της προσφυγιάς. Και να σκεφτεί κανείς ότι πάνω από 50% από αυτούς ήταν επιταγμένοι με τη βία. Αυτός ήταν ο τρόπος που ο Ζαχαριάδης εκτέλεσε την εντολή του Στάλιν γιά "αναδίπλωση".

Φυσικά, αν παρ'ελπίδα πετύχαινε και κατελάμβανε τη Φλώρινα, υπήρχε ο κίνδυνος να αναγνωριζόταν η περιοχή της από τη Σοβιετική Ρωσία και τις άλλες κομμουνιστικές χώρες ως "μακεδονική" περιοχή υπό την προστασία τους. Κάτι ανάλογο με την Νότια Οσετία και την Αβχαζία που βλέπουμε σήμερα στην Γεωργία, που είναι μεν εντός της Γεωργίας αλλά χρησιμοποιούνται από την Ρωσία ως μέσα ελέγχου της περιοχής και διαμελισμού της Γεωργίας.

Αν αυτά είναι γνωρίσματα Έλληνα "λαϊκού αρχηγού", εγώ δεν έχω να προσθέσω τίποτε άλλο.

5.*"Ο σύντροφος Άρης Βελουχιώτης είναι προδότης! Δηλώνει από τις στήλες του Ριζοσπάστη"*

Δυστυχώς, και σε αυτήν την περίπτωση ο Ζαχαριάδης δεν απέδιδε την πραγματικότητα. Δεν ενεργούσε σαν Έλληνας πατριώτης. Αντί να καυτηριάσει τον Θανάση Κλάρα ότι οργάνωσε και εκτέλεσε τα μεγαλύτερα μετά τον Αιγύπτιο Ιμπραήμ ομαδικά εγκλήματα στην Πελοπόννησο το 1944 -στο Βαλτέτσι, στην Καλαμάτα, στον Πύργο, στον Μελιγαλά, στους Γαργαλιάνους, και στην Πύλο-, τον κατηγορούσε γιά κομματική απείθεια και μη σεβασμό της Συμφωνίας της Βάρκιζας, που λίγους μήνες αργότερα ο ίδιος καταπατούσε με τον χειρότερο τρόπο!

Αυτές είναι μερικές από τις πολλές αλήθειες γιά τον Ζαχαριάδη, ένα κοινό πράκτορα κατά της πατρίδος του στην υπηρεσία των κομμουνιστών της Σοβιετικής Ρωσίας, που άφησε πίσω του μόνο ερείπια κατ'εντολή των αφεντικών του, και κανένα θετικό έργο!

Η διαγραφή του από το ΚΚΕ που επακολούθησε, οι απίστευτες κατηγορίες με τις οποίες τον καταδίκασαν, αλλά και η μέχρι σήμερα, μη κομματική του αποκατάσταση, δείχνουν την μεγαλωσύνη του «ηγέτη» που ακόμα και οι Σοβιετικοί που τόσο πιστά υπηρέτησε εξόρισαν και

«από τους άνδρες της Κα Γκε Μπε που τον φυλάνε και παρακολουθούνε συνεχώς την κάθε του κίνηση, αποκαλείται το «αντικείμενο».

Τώρα αν ως επισφράγισμα του ηρωϊσμού του «λαϊκού ηγέτη,» ήταν η δια της αυτοκτονίας του, εκδίκηση όλων όσων με φανατισμό υπηρέτησε, είναι άλλη περίπτωση, περίπτωση που πρέπει να προβληματίσει όσους τον υπηρέτησαν τότε και όσων εξακολουθούν να θαυμάζουν σήμερα. Κυρίως όμως είναι περίπτωση που πρέπει να εξεταστεί από ειδικούς για την περίπτωση γιατρούς.

Με ιδιαίτερη εκτίμηση,

Ιωάννης Μπουγάς

ΥΓ// {Σε πρόσφατη διαλογική συζήτηση γιά την εισβολή της Ρωσίας στη Γεωργία στον δορυφορικό τηλεοπτικό σταθμό ΑΝΤΕΝΝΑ, η βουλευτής του ΚΚΕ κ. Κανέλλη, εμφαντικά τόνιζε ότι παρά τη φιλία της Γεωργίας με τις ΗΠΑ και τη Δύση, χιλιάδες γυναίκες της Γεωργίας εργάζονται ως ΥΠΗΡΕΤΡΙΕΣ στην Ελλάδα.

Δυστυχώς, κανείς από τους συμμετέχοντες στον διάλογο δεν της απήντησε το αυτονόητο: Ο ΜΟΝΑΔΙΚΟΣ ΥΠΕΥΘΥΝΟΣ ΓΙΑ ΤΗ ΦΤΩΧΕΙΑ ΚΑΙ ΤΗ ΔΥΣΤΥΧΙΑ της Γεωργίας είναι ο κομμουνισμός και η Ρωσία που τον επέβαλε στη μικρή αυτή φιλοΕλληνική χώρα. Ούτε κανείς είπε στην κ. Κανέλλη ότι αν ο Νίκος Ζαχαριάδης πετύχαινε να κάνει κομμουνιστική χώρα την Ελλάδα, προφανώς και οι Ελληνίδες θα είχαν την ίδια μοίρα με τις γυναίκες της Γεωργίας. Με τη μικρή διαφορά, ότι αυτές θα κατέληγαν να εργασθούν γιά Τούρκους, και ίσως Άραβες, εργοδότες... }.

Αντικειμενικές ανακρίσεις για τον θάνατο νεαρού από αστυνομικό υπόσχεται η αστυνομία του Κεμπέκ

Συνέχεια από σελ 59

Villanueva και φορούσαν πουκάμισα με την φωτογραφία του στην οποία παρουσιαζόταν ώς αθώο θύμα που δεν είχε καμία ανάμιξη με βιαιότητες.

Την ίδια στιγμή ελευθερώνονταν μπαλόνια σαν σύμβολο της ειρήνης και της ελπίδας και σαν σημάδι της υποστήριξης της κοινότητας προς την οικογένεια, ανέφερε εκπρόσωπος της οικογένειας του θύματος που είναι μετανάστες από τη Ονδούρα.

Η οικογένεια του νεκρού, συνεχίζει να κάνει εκκλήσεις για ησυχία. Είναι ένα μήνυμα που σέβονται οι νέοι, πρόσθεσε.

Ως τόσο μεταξύ εκείνων που παρευρέθηκαν στην κηδεία, υπήρχαν και πολλοί που τόνιζαν ότι δεν εμπιστεύονται την αστυνομία και θέλουν πειστικές απαντήσεις για την δολοφονία του 18χρονου Fredy Villanueva.

Μια ημέρα πριν, 1000 περίπου άτομα, νεαροί ως επί το πλείστον, είχαν συγκεντρωθεί στο Henri-Bourassa Park και είχαν εκδηλώσει την συμπαράστασή τους προς την οικογένεια του νεκρού κρατώντας αναμμένα κεριά.

12 νεαροί συνελήφθησαν για βιαιοπραγίες κατά της αστυνομίας

Σε άλλο επεισόδιο, που σημειώθηκε την περασμένη Τρίτη το βράδυ, δώδεκα νεαροί συνελήφθησαν σε προάστιο του Ανατολικού Μόντρεάλ, επειδή πετούσαν πέτρες σε αυτοκίνητα.

Η ομάδα αυτών των νεαρών συγκεντρώθηκε σε πάρκο κοντά στην 15η Αβενιου και την Λεωφόρο Maurice-Duplessis Boulevard, στο Rivière-des-Prairies και άρχισε να πετάει πέτρες στα αυτοκίνητα που έβρισκαν μπροστά τους.

Από ότι φάνηκε η ομάδα αυτή των νεαρών, δεν είχε καμία σχέση με εκείνη στο Montreal North, όπου σκοτώθηκε ο 18χρονος Fredy Villanueva.

Η αστυνομία εντόπισε στην περιοχή μπουκάλια με εύφλεκτα υγρά, όπως βενζίνη και οι ειδικές υπηρεσίες εξετάζουν τι άλλο ακριβώς περιείχαν.

Την ώρα των επεισοδίων ακούστηκε και πυροβολισμός κατά λεωφορείου, αλλά δεν εντοπίστηκε όπλο από την αστυνομία.

Μερικοί εκ των 12 συλληφθέντων που αντιμετωπίζουν τις κατηγορίες της πρόκλησης ταραχών και διατάραξης της κοινής ησυχίας είναι ανήλικοι και ως εκ τούτου θα δικαστούν από το δικαστήριο ανηλίκων.

GREEK FEST 2008

1315 Prince of Wales Drive
Ottawa, ON K2C 1N2

AUGUST 14 – 24, 2008
DU 14 AU 24 AOÛT 2008

Presented by / présenté
Hellenic Community of Ottawa

WWW.OTTAWAGREEKFEST.COM

Sponsors
Commanditaires

Premiere
OLYMPIA HOMES Custom Home Builders
ARGOS CARPETS & FLOORING

Gold / Or
580 CFRA NEWS TALK RADIO
ROGERS TV
Tannis
MOLSON CANADIAN

Silver / Argent
DISTRICT REALTY CORPORATION, BROKERAGE
Canadian LINEN AND UNIFORM SERVICE
LES SUITES HOTEL
Scotiabank
BLUELINE

Bronze
Ability Janitorial Services Ltd. - Bassi Construction & Masonry - Cohen & Lord Insurance Brokers Ltd.
Pilos Restaurant - Radnoff-Pearl LLP Lawyers

Μόνη λύση οι υδροφόρες Διψούν και φέτος τα νησιά του Αιγαίου λόγω της λειψυδρίας

Eurokinissi Αθήνα Η μεγαλύτερη ποσότητα νερού της τελευταίας πενταετίας αναμένεται να μεταφερθεί με υδροφόρες φέτος στα νησιά του Αιγαίου, τα οποία ζουν ξανά το μαρτύριο της σταγόνας, όπως αναφέρει με δημοσίευμά της η εφημερίδα Τα Νέα.

Η λειψυδρία των τελευταίων ετών και το πάγωμα των τεχνικών έργων που θα μπορούσαν να δώσουν μια ανάσα στο πρόβλημα έχουν αφήσει ως μόνη λύση τις πανάκριβες υδροφόρες, οι οποίες οργώνουν το Αιγαίο για να μεταφέρουν νερό στα περισσότερα νησιά.

Χαρακτηριστικό είναι το γεγονός ότι το ποσό που καταβάλλει το Δημόσιο για τους «νερουλάδες» εκτοξεύτηκε από τα 1.245.000 ευρώ το 1997 στα 11.200.000 ευρώ το 2007.

Όπως λέει στην εφημερίδα η έπαρχος Μήλου, Νότα Καλογεράκη, «από την εποχή του 1ου Κοινοτικού Πλαισίου Στήριξης, είχαν γίνει τα σχέδια για την κατασκευή φράγματος που θα έλυνε το πρόβλημα της λειψυδρίας στη Μήλο. Φτάσαμε στο 4ο ΚΠΣ και το φράγμα παραμένει στα χαρτιά. Ευτυχώς από πέρσι λειτουργεί μια (ιδιωτική) μονάδα αφαλάτωσης.»

Ανάλογο είναι το σκηνικό και στην Αμοργό, όπου ο δήμαρχος, Νίκος Φωστιέρης αναφέρει: «το πρόγραμμα για τις δεξαμενές νερού και την αφαλάτωση έχει σκαλώσει. Λύση στην υδροδότηση της Αμοργού δίνουν οι υδροφόρες.»

Για τα προβλήματα που αντιμετωπίζουν με τις εταιρείες μεταφοράς νερού κάνει λόγο ο δήμαρχος Νισύρου, Νίκος Καρακωνσταντίνος, τονίζοντας ότι «υπήρχε συμφωνία ειδικά για τον Αύγουστο η εταιρεία να εκτελεί δύο δρομολόγια μεταφοράς νερού την εβδομάδα. Μέχρι στιγμής από την αρχή του μήνα έχει πραγματοποιήσει μόνο ένα δρομολόγιο».

Τα νησιά που υδροδοτούνται με πλωτά μέσα είναι η Αμοργός, τα Κουφονήσια, η Κίμωλος, η Ηρακλειά, η Σχοινούσα, η Φολέγανδρος, η Τήνος, η Σίκινος, η Θηρασιά, η Δονούσα, η Μήλος, το Αγαθονήσι, οι Λειψοί, η Μεγίστη, η Νίσυρος, η Πάτμος, η Σύμη, η Χάλκη, η Παλιόνησος και η Ψέριμος.

Κατασκευή μονάδων αφαλάτωσης προγραμματίζεται ήδη για την Ψέριμο, τη Τέλενδο, τη Σύμη, τη Χάλκη, την Πάτμο, τη Μεγίστη, την Αντίπαρο, την Κύθνο, την Αμοργό, την Ηρακλειά, τη Δονούσα, την Κίμωλο, τη Φολέγανδρο, τους Φούρνους και τη Σχοινούσα.

Οι ειδικοί προτείνουν ότι τα φράγματα θα μπορούσαν να ξεδιψάσουν τα νησιά, καθώς συγκρατούν τα νερά της βροχής που τώρα καταλήγουν στη θάλασσα.

ΤΟ ΒΗΜΑ ΤΗΣ ΟΤΤΑΒΑΣ

Του συνεργάτη μας **Γεωργίου Κανελλάκου**

Το Μουσείο Πολιτισμών επισκέφτηκε ο Σύλλογος Ηλικιωμένων Οττάβας, στο Gatineau

Σαράντα μέλη του Συλλόγου Ηλικιωμένων της Οττάβας και των περιχώρων επισκέφτηκαν το φημισμένο Μουσείο Πολιτισμού που βρίσκεται στο γειτονικό με την πόλη μας Gatineau. Το μουσείο αυτό, όπως είναι γνωστό φέτος το καλοκαίρι φιλοξενεί εκθέματα από το μουσείο Μπενάκη της Ελλάδος, και έχει τίτλο «ΟΙ ΕΛΛΗΝΕΣ».

Ολοι εμείς που επισκεφτήκαμε την μεγάλη αυτή έκθεση, αριστουργήματα από όλες τις περιόδους της πλούσιας ιστορικής μας κληρονομιάς. Οι επισκέπτες, θα έχουν την ευκαιρία, θα δούνε και να θαυμάσουνε περισσότερα από 180 εξαιρετικά αντικείμενα συμπεριλαμβανομένων σπάνιων έργων γλυπτικής και κεραμικής, χρυσαφικών, έργων ζωγραφικής, εργόχειρων και εικονισμάτων, αγαλμάτων αλλά και διαφόρων παιγνιδιών.

Μέσω των εκθεμάτων παρουσιάζεται η ποικιλομορφία της Ελληνικής τέχνης, κουλτούρας και κοινωνίας, καθώς και τα πολλά επιτεύγματα του Ελληνισμού. Η έκθεση τονίζει επίσης τον ρόλο της Ελλάδος σαν σταυροδρόμι πολιτισμών, σαν σημείο συνάντησης ανθρώπων και ιδεών από διάφορες χώρες.

«ΟΙ ΕΛΛΗΝΕΣ» οργανώθηκε από το διεθνούς κύρους Μουσείο Μπενάκη στην Αθήνα και πραγματοποιεί διεθνή περιοδεία.

Αν και η Έκθεση απευθύνεται προς όλους τους ενδιαφερομένους, παρουσιάζει ιδιαίτερο ενδιαφέρον για τους Ελληνικής καταγωγής Καναδούς, που μπορούν να μοιραστούν με άλλους την μοναδική κουλτούρα και ιστορία τους.

Μέσω των διαφόρων κειμένων, ολοφάνερα καταβάλλονται προσπάθειες υποβάθμισης της ανυπόφορης κατάστασης που επί 400 και πλέον χρόνια τουρκικής σκλαβιάς, έζησε ο Ελληνισμός. Ως τόσο αξίζει κάθε Ελληνας να επισκεφτεί την Εκθεση, αφού θα δει σε αυτήν έργα των προγόνων μας, έργα που δόξασαν την Ελλάδα και συνετέλεσαν στην πρόοδο του παγκόσμιου πολιτισμού.

Ιδιαιτέρως απογοητευτική είναι η περιγραφή, ή μάλλον η μη περιγραφή της άλωσης της Κωνσταντινουπόλεως και οι βαρβαρότητες που επακολούθησαν. Χαρακτηριστικά θα αναφέρω ότι οι Τούρκοι παρουσιάζονται ανεκτικοί αφού όπως τονίζεται «συνέχιζαν την ανεκτική παράδοση της μουσουλμανικής παράδοσης...»

Πάντως για όσους δεν έχουν επισκεφτεί το Μουσείο Πολιτισμού, έχουν την ευκαιρία να το επισκεφτούν καθότι η έκθεση θα είναι εκεί μέχρι και τις 28 Σεπτεμβρίου 2008.

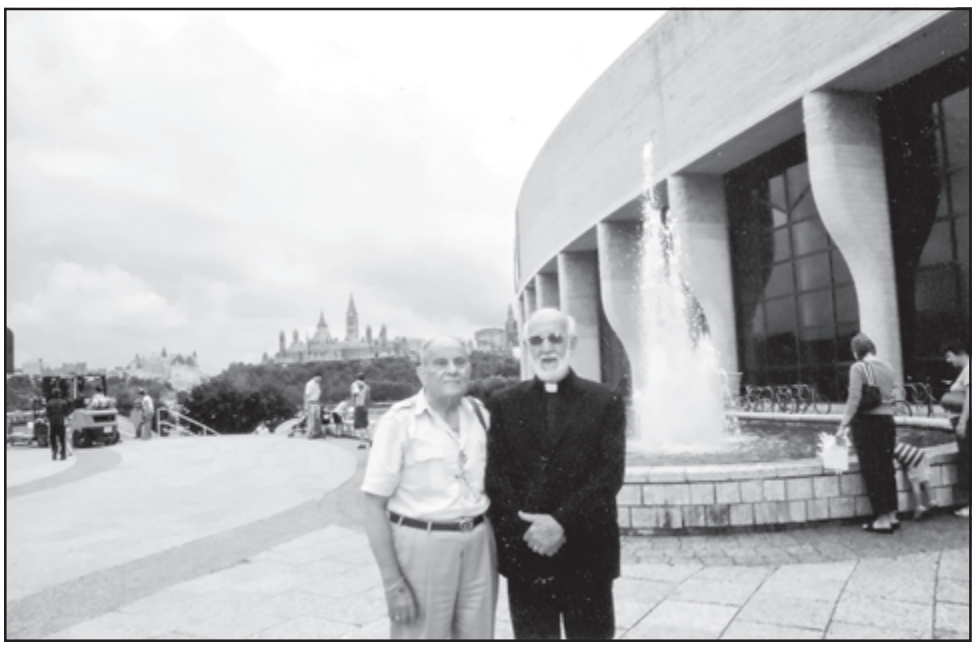

Ο π. Απόστολος Ανανιάδης από το Τορόντο, που λόγω διακοπών αντικαθιστά προσωρινά τον π. Αλέξανδρο με τον συνεργάτη του «Ε. Βήματος» κ. Γεώργιο Κανελλάκο, έξω από το Μουσείο Πολιτισμού την ημέρα της εκεί επισκέψεώς μας.

Μέρος του εσωτερικού του Μουσείου Πολιτισμού που βρίσκεται στο Gatineau.

Αναμνηστικό στιγμιότυπο από την επίσκεψη των μελών του Συλλόγου Ηλικιωμένων Οττάβας στο Μουσείο Πολιτισμού στο Gatineau. Στο βάθος διακρίνεται η Ομοσπονδιακή Βουλή.

Μέλη του Συλλόγου μας μπροστά στα ωραία σκαλιά του Μουσείου Πολιτισμού.

ΤΟ ΠΑΝΗΓΥΡΙ ΤΗΣ ΟΤΤΑΒΑΣ 2008

Ήλθε και πάλι φίλοι μας
Για άλλη μια χρονιά
Τις πόρτες του ν' ανοίξει
Μ' αγάπη και χαρά.

Είναι το πανηγύρι μας
Που τόσα χρόνια τώρα
Έχει αφήσει όνομα
Σ' αυτή εδώ τη χώρα.

Δεν είναι μόνο Έλληνες
Που τό 'χουν αγαπήσει
Είναι πολλοί οι Καναδοί
Που τό 'χουν νοσταλγήσει.

Θα ζήσουν όμορφες στιγμές
Γεμάτες ομορφάδα
Και περιβάλλον υπέροχο
Γεμάτο από Ελλάδα.

Είναι ο μήνας Αύγουστος
Για εμάς την ομογένεια
Να δώσουμε όλοι το παρόν
Μ' όλη την οικογένεια.

ΘΡΗΣΚΕΥΤΙΚΗ ΣΕΛΙΔΑ

Συνέχεια από σελ 44

Θεόν με όργανά του ημάς. Σύμφωνα δε με την χάριν και την αποστολήν που μου έδωσεν ο Θεός μεταξύ των εθνών, εγώ, σαν σοφός αρχιτέκτων φωτισμένος από τον Θεόν, έχω θέσει ακλόνητον θεμέλιον εις την Κόρινθον και άλλος κτίζει επάνω εις το θεμέλιον αυτό. Ο καθένας όμως ας βλέπη και ας προσέχη πως κτίζει επάνω εις το θεμέλιον. Δεν πρέπει δε να ασχολήται με νέαν θεμελίωσιν, διότι κανένας δεν ημπορεί να βάλη άλλο θεμέλιο αγκωνάρι εκτός από εκείνο που έχει ήδη τεθή και κείται εις την βάσιν της οικοδομής και αυτός είναι ο Ιησούς Χριστός. Εάν δε κανείς κτίζη επάνω εις τον θεμέλιον αυτόν πολύτιμα υλικά, όπως είναι ο χρυσός, ο άργυρος, οι πολύτιμοι λίθοι, ή κτίζη ξύλα, χορτάρι και καλάμια, ας έχη υπ' όψιν του, ότι του καθενός οικοδόμου θα γίνη φανερόν το έργον και η αξία του. Διότι η μεγάλη εκείνη ημέρα της κρίσεως θα το φανερώση ολοκάθαρα. Επειδή θα συνοδεύεται αυτή με την θείαν δικαιοσύνην, η οποία σαν φως θα αποκαλύπτη και σαν πυρ θα κατακαίη κάθε τι το ευτελές και σάπιο. Και του καθενός το έργον τι είναι και τι αξίζει, θα το φανερώση η δικαία κρίσις του Θεού που ομοιάζει με την φωτιά. Εάν, λοιπόν, το έργον που ένας ωκοδόμησε επάνω εις τον θεμέλιον, εις τον Χριστόν, μένη άθικτον από την φωτιά, καθ' ο στερεόν και ανθεκτικόν, αυτός θα λάβη μισθόν. Εάν όμως κάποιου άλλου το έργον κατακαή και γίνη στάκτη, αυτός θα ζημιωθή, διότι οι κόποι του θα πάνε χαμένοι. Ο ίδιος όμως ίσως σωθή με πολύ μεγάλην δυσκολίαν, σαν εκείνον που διέρχεται ανάμεσα από τας φλόγας. (Θα σωθή εάν η δικαιοσύνη του Θεού τον κρίνη, τουλάχιστον δια την καλήν του διάθεσιν, άξιον συγγνώμης και σωτηρίας). Σεις οι Κορίνθιοι είσθε αυτό το πνευματικόν οικοδόμημα, δια το οποίον ομιλώ. Σας ερωτώ, λοιπόν δεν γνωρίζετε, ότι είσθε πράγματι πνευματικός ναός του Θεού και ότι το πνεύμα του Θεού κατοικεί μέσα σας και μεταξύ σας; Εάν, λοιπόν, κανείς με τας φιλονεικίας και τας διαιρέσεις καταστρέφη τον ναόν του Θεού, ας γνωρίζη αυτός, ότι θα τον καταστρέψη ο Θεός. Διότι ο ναός του Θεού είναι άγιος, ιερόν αφιέρωμα εις τον Θεόν. Τέτοιος δε άγιος ναός του Θεού είσθε σεις.

ΕΥΑΓΓΕΛΙΟΝ

(Κείμενο): *Και ευθέως ηνάγκασεν ο Ιησούς τους μαθητάς αυτού εμβήναι εις το πλοίον και προάγειν αυτόν εις το πέραν, έως ου απολύση τους όχλους.*

Και απολύσας τους όχλους ανέβη εις το όρος κατ' ιδίαν προσεύξασθαι. Οψίας δε γενομένης μόνος ην εκεί.

Το δε πλοίον ήδη μέσον της θαλάσσης ην, βασανιζόμενον υπό των κυμάτων ην γαρ εναντίος ο άνεμος.

Τετάρτη δε φυλακή της νυκτός απήλθε προς αυτούς ο Ιησούς περιπατών επί της θαλάσσης.

Και ιδόντες αυτόν οι μαθηταί επί την θάλασσαν περιπατούντα εταράχθησαν λέγοντες ότι φάντασμά εστι, και από του φόβου έκραξαν.

Ευθέως δε ελάλησεν αυτοίς ο Ιησούς λέγων θαρσείτε, εγώ ειμι μη φοβείσθε. Αποκριθείς δε αυτώ ο Πέτρος είπε Κύριε, ει συ ει, κέλευσόν με προς σε ελθείν επί τα ύδατα.

Ο δε είπεν, ελθέ. Και καταβάς από του πλοίου ο Πέτρος περιεπάτησεν επί τα ύδατα ελθείν προς τον Ιησούν. Βλέπων δε τον άνεμον ισχυρόν εφοβήθη, και αρξάμενος καταποντίζεσθαι έκραξε λέγων Κύριε, σώσον με.

Ευθέως δε ο Ιησούς εκτείνας την χείρα επελάβετο αυτού και λέγει αυτώ ολιγόπιστε! εις τι εδίστασας;

Και εμβάντων αυτών εις το πλοίον εκόπασεν ο άνεμος οι δε εν τω πλοίω ελθόντες προσεκύνησαν αυτώ λέγοντες αληθώς Θεού υιός ει.

Και διαπεράσαντες ήλθον εις την γην Γεννησαρέτ.

Και επιγνόντες αυτόν οι άνδρες του τόπου εκείνου απέστειλαν εις όλην την περίχωρον εκείνην, και προσήνεγκαν αυτώ πάντας τους κακώς έχοντας, και παρεκάλουν αυτόν ίνα καν μόνον άψωνται του κρασπέδου του ιματίου αυτού και όσοι ήψαντο διεσώθησαν.

(Μετάφραση): Και αμέσως ο Ιησούς ηνάγκασε τους μαθητάς να εισέλθουν εις το πλοίον και να πάνε προ αυτού εις το απέναντι μέρος, μέχρις ότου αυτός απολύση τα πλήθη του λαού. (Τούτο δε το έκαμε δια να μη παρασυρθούν και οι μαθηταί από τον άκριτον ενθουσιασμόν των ανθρώπων αυτών, που ήθελαν να τον ανακηρύξουν βασιλέα). Αφού δε διέλυσε τα πλήθη, ανέβη εις το όρος, δια να προσευχηθή μόνος και απερίσπαστος. Οταν δε άρχισε να νυκτώνη, ήτο μόνος.

Το δε πλοίον ευρίσκετο εις το μέσον της θαλάσσης και εταλαιπωρείτο πολύ από τα κύματα, διότι ήτο αντίθετος ο άνεμος. Κατά δε τα χαράματα, το τέταρτον τρίωρον της νυκτός, κατά τον χρόνον που η τετάρτη βάρδια των φρουρών ανελάμβανε υπηρεσίαν, ήλθεν ο Ιησούς προς τους μαθητάς περιπατών επάνω εις την θάλασσαν. Οταν δε τον είδαν οι μαθηταί να περιπατή επάνω εις την θάλασσαν, εταράχθησαν και έλεγαν ότι είναι φάντασμα και από τον φόβον έκραξαν. Αμέσως όμως ωμίλησεν ο Ιησούς προς αυτούς και τους είπε "θάρρος, εγώ είμαι μη φοβείσθε". Απεκρίθη δε εις αυτόν ο Πέτρος και είπε "Κύριε, εάν είσαι συ, διάταξέ με να έλθω προς σε περιπατών επάνω εις τα νερά". Ο δε Κύριος του είπε "έλα". Κατέβηκε ο Πέτρος από το πλοίον και επεριπάτησε επάνω εις τα νερά, δια να έλθη εις τον Ιησούν. Οταν όμως είδε τον άνεμον ισχυρόν, εφοβήθη, εκλονίσθη η πίστις του, ήρχισε να βυθίζεται και εφώναξε δυνατά λέγων "Κύριε σώσε με". Αμέσως δε ο Ιησούς άπλωσε το χέρι του, τον έπιασε και του είπε "ολιγόπιστε διατί εκλονίσθης εις την πίστιν και εδειλίασες;" Οταν δε ανέβησαν εις το πλοίον, έπαυσε ο άνεμος. Οι δε μαθηταί, που ήσαν εις το πλοίον, ήλθαν, εγονάτισαν με σεβασμόν προς αυτόν και είπαν "αληθινά συ είσαι Υιός του Θεού". Και αφού διέσχισαν την θάλασσαν, ήλθαν εις την χώραν της Γεννησαρέτ.

ΜΕΤΑΦΡΑΣΗ: Ι.Θ. Κολιτσάρα

Η ΕΟΡΤΗ ΤΗΣ ΠΑΝΑΓΙΑΣ

Το "Πάσχα του καλοκαιριού"

ΠΑΣΧΑ του καλοκαιριού είχε ονομάσει τη γιορτή της Παναγίας, ο **Φώτης Κόντογλου**. Είχε δίκιο ο μεγάλος ορθόδοξος στοχαστής, γιατί κατά παρόμοιο σχεδόν τρόπο γιορτάζει ο ελληνικός λαός την Κοίμηση που είναι και η μετάσταση μαζί, της μητέρας του Θεανθρώπου.

Η Παναγία είναι το πιο λατρευτικό πρόσωπο του χριστιανισμού. **"Πάντες μετά Θεόν εις σε καταφεύγομεν"** λέει ο στιχουργός του παρακλητικού κανόνα, που κάθε απόγευμα, από την 1η Αυγούστου μέχρι τη προπαραμονή της Παναγίας ψάλλεται στις εκκλησίες και που το μεγαλείο του λόγου, σε συνδυασμό με το μέλος της μουσικής, προσφέρουν στους πιστούς παρηγοριά και ελπίδα.

ΕΙΝΑΙ η Παναγία πολύ κοντά στον άνθρωπο, γιατί είναι άνθρωπος. Πέρασε από όλα τα στάδια του πόνου. Δοκίμασε θλίψεις πολλές και δέχθηκε ραπίσματα τόσα, που θα μπορούσαν να την έχουν κλονίσει ψυχικά. Από τη Γέννηση του Χριστού αρχίζουν τα βάσανά της για να κορυφωθούν με το μαρτύριο και το θάνατο του μονάκριβου παιδιού της. Αλλά, ούτε και στο θρίαμβο του Μεσσία, πήρε το μέρος που της ανήκε.

Ο Χριστός δεν είχε έλθει στον κόσμο για να παίξει το ρόλο του συναισθηματικού γιού. Είχε πολύ πιο σπουδαία αποστολή και άλλη ευθύνη. Γι' αυτό, και στο γάμο στην Κανά της Γαλιλαίας, όταν η Μητέρα του τού ζήτησε να κάνει κάτι όταν είχε τελειώσει το κρασί, της είπε το σκληρό εκείνο**: "Τι εμοί και σοι γύναι;"** Σαν να της έλεγε: Μην ανακατεύεσαι στο έργο μου.

ΔΕΝ εξαιρέθηκε η Παναγία από τη μοίρα που επιφυλάσσεται στις Μητέρες των Μεγάλων. Οι πιο πολλές στην ιστορία έχουν μείνει άγνωστες ή στο περιθώριο. Πρώτες στις δυσκολίες και στους πόνους των παιδιών και τελευταίες στο θρίαμβο και στη δόξα.

Αυτό το ανθρώπινο, που κυριαρχεί στην ύπαρξη της Θεοτόκου μίλησε στις ψυχές των Χριστιανών. Στον δικό μας χώρο, που δεσπόζει μια ολόκληρη ιστορία με δάκρυα και πόνους, δεν μπορούσε να γίνει αλλοιώς και ο λαός μας βρήκε καταφύγιο, στην απέραντη αγκαλιά της Μητέρας Παναγίας.

Γέμισε τον τόπο εκκλησίες αφιερωμένες στη μνήμη της. Τα μοναστήρια δικά της. Ακόμα και το ασκητικό και "αφιλόξενο" για τις γυναίκες Αγιον Ορος, είναι απ' άκρη σε άκρη αφιερωμένο στην Παναγία. **"Το περιβόλι της Παναγίας"**, ονομάζεται από τους μοναχούς χίλια τόσα χρόνια, από τον καιρό δηλαδή που κτίσθηκε το πρώτο Μοναστήρι της Λαύρας.

Η ΧΡΙΣΤΙΑΝΙΚΗ εκκλησία με απόφαση της Γ' Οικουμενικής Συνόδου στην Εφεσο, έδωσε στην Παναγία την θέση που της αρμόζει στις συνειδήσεις των πιστών. Είχε προηγηθεί η αίρεση του Νεστορίου που πρέσβευε πως η Παρθένος υπήρξε ανθρωποτόκος. Δηλαδή γέννησε άνθρωπο και δεν είχε ενωθεί με το Λόγο του Θεού. Μητέρα του Χριστού και όχι του Θεανθρώπου. Οι θεόπνευστοι Πατέρες αποκήρυξαν αυτήν την άποψη και ανακήρυξαν την Παναγία, Θεοτόκο. Δεν θα μπούμε στα δογματικά θέματα ούτε στις "θεολογούμενες" απόψεις της ορθοδόξου και των άλλων εκκλησιών για το πρόσωπο της Μητέρας του Χριστού. Ούτε ακόμη για το πως εννοεί και ερμηνεύει η εκκλησία μας τη μετάσταση της Παναγίας μετά την Κοίμηση. Είναι θέματα που δεν τα καταλαβαίνουν οι περισσότεροι.

Ο λαός λατρεύει την Παναγία. Στηρίζει σ' αυτήν όλες τις ελπίδες του και εκεί βρίσκει ανακούφιση και προστασία. Μια ματιά μόνο αν ρίξει, ο πιο αδιάφορος στα πλήθη του κόσμου που πηγαίνουν αυτές τις ημέρες στην Τήνο, στο ιερό νησί της Μεγαλόχαρης, φτάνει για να πεισθεί πως μέσα στις καρδιές αυτού του αγνού λαού είναι η χάρη της Παναγίας. Πάει εκεί, καθώς και σε όλα τα άλλα ιερά προσκυνήματα, γιατί ξέρει πως η Παναγία ακούει όσους με αληθινή πίστη τής ζητάνε προστασία και βοήθεια.

Η ΠΑΝΑΓΙΑ είναι ακόμη, σε μας, δεμένη με τα εθνικά μας βιώματα. Τη θέλει ο πιστός λαός να πολεμάει μαζί του εναντίον του κάθε εισβολέα, από το καιρό των Αβάρων στη βασιλεύουσα, στο Βυζάντιο, μέχρι πριν λίγα χρόνια στις κορυφές της Πίνδου. Είναι λοιπόν αλλοιώτικη η γιορτή της Παναγίας στον ελληνικό χώρο -παρά οπουδήποτε αλλού- γιατί μόνο εδώ έχει μπει τόσο πολύ και τόσο βαθειά η λατρεία της Παρθένου στη ψυχή μας ώστε αυτό το **"Πάσχα του καλοκαιριού"** να είναι ένα μόνο δείγμα της αγάπης των πιστών στη Πλατυτέρα των Ουρανών.

ΣΠΥΡΟΣ ΑΛΕΞΙΟΥ
Από την Καθημερινή

COMMUNAUTE HELLENIQUE DE MONTREAL
ΕΛΛΗΝΙΚΗ ΚΟΙΝΟΤΗΣ ΜΟΝΤΡΕΑΛ
5777 avenue Wilderton. Montreal, Québec H3S 2V7 • Tel: (514) 738-2421 Fax: (514) 738-5465

100 1906-2006

15 ΑΥΓΟΥΣΤΟΥ 2008

Γιορτάζει η Ελλάδα. Γιορτάζουν οι απανταχού Έλληνες. Γιορτάζει ο Ελληνισμός του Μοντρεάλ.

Η Ενοριακή Επιτροπή του Ιερού Ναού του Ευαγγελισμού της Θεοτόκου, σε συνεργασία με την Φιλόπτωχο Αδελφότητα Κυριών, το Τμήμα Νεολαίας της Εκκλησίας μας και την Ελληνική Κοινότητα Μοντρεάλ, ετοιμάζουν ένα πραγματικά **Ελληνικό Παραδοσιακό Πανηγύρι,** που θα γίνει δίπλα στους Ιερούς Ναούς μας επί της οδού Saint Roch στο Park Extension, από τις 14 μέχρι τις 17 Αυγούστου. Ο χώρος του Πανηγυριού θα είναι ανοιχτός από τις **11:00 το πρωί έως τις 11:00 το βράδυ.**

Θα υπάρχει πλούσιο μενού με ψητή γουρνοπούλα, σουβλάκια, κοτόπουλα ψημένα στα κάρβουνα, λουκάνικα, πατάτες, σαλάτες, παγωμένη μπύρα, αναψυκτικά και λουκουμάδες. Θα σας διασκεδάσει η Ορχήστρα DISCO TECHNO-SONIC.

Όλα τα έσοδα θα διατεθούν για την Εκκλησία μας.

Σας περιμένουμε όλους για να περάσουμε ένα αξέχαστο Πανηγύρι.

Σας ευχαριστούμε!

Από την Οργανωτική Επιτροπή Πανηγυριού

ΟΙΚΟΔΟΜΙΚΕΣ ΕΡΓΑΣΙΕΣ ΣΤΗΝ ΕΙΣΟΔΟ ΤΟΥ Ι.Ν. ΑΓΙΟΥ ΓΕΩΡΓΙΟΥ

Έχουν αρχίσει οι εργασίες για την ανακαίνιση της εισόδου του Καθεδρικού Ι. Ν. Αγ. Γεωργίου από την εταιρεία JEMLOR με σύμβουλους μηχανικούς τον αρχιτέκτονα κ. Σταύρο Λαγόπουλο και τον μηχανικό κ. Βασίλη Βεργανελάκη.

Η αποπεράτωση του έργου έχει προγραμματισθεί για την πρώτη εβδομάδα του Οκτωβρίου 2008.

Για κάθε πληροφορία σχετική με το έργο τηλεφωνείτε στον κ. Γιώργο Σινογιάννη στον αριθμό 514-738-2421, εσωτ. 108.

ΠΡΟΣΦΟΡΑ ΕΡΓΑΣΙΑΣ

- Γραμματέας μερικής απασχόλησης

Ζητείται γραμματέας που θα βοηθεί στις εκδηλώσεις του Γραφείου Εράνου της Κοινότητας. Απαιτούνται τρεις εργάσιμες ημέρες την εβδομάδα για όλο το χρόνο.

Το ενδιαφερόμενο άτομο πρέπει να έχει ευελιξία να προσφαρμόζεται ανάλογα με το φόρτο εργασίας σε ορισμένες περιόδους του χρόνου, όταν πραγματοποιούνται οι μεγαλύτερες δραστηριότητες. Η θέση αυτή υπάγεται στον πρόεδρο της Επιτροπής Εράνου της Κοινότητας.

Προσόντα:

* Καλή γνώση της Ελληνικής και Αγγλικής, προφορικά και γραπτά (τα Γαλλικά πρόσθετο προσόν, αλλά όχι υποχρεωτικά),
* Καλή χρήση ηλεκτρονικών υπολογιστών για λογισμικό MS Office (Word & Excel),
* Επικοινωνιακές δεξιότητες, ευπαρουσίαστη και διακριτική με Απολυτήριο Γυμνασίου τουλάχιστον.

Αποστέλλετε το βιογραφικό σας σημείωμα (CV) εις:

Mr. Orpheus Vosniades, President,
Fundraising Committe
of the Hellenic Community of Montreal
Fax: 514-738-2967, e-mail: voso@sympatico.ca

ΚΟΙΝΩΝΙΚΕΣ ΥΠΗΡΕΣΙΕΣ
Σταθείτε και πάλι στα πόδια σας!

* Έχετε ποτέ πέσει κάτω;
* Θα θέλατε να διορθώσετε την ισορροπία σας;

Εγγραφείτε στο πρόγραμμά μας

* Για να νοιώσετε πάλι τα πόδια σας πιο σταθερά, με γερά και υγιή οστά
* Για να γνωρίσετε μεθόδους ώστε να αποφεύγετε τα πεσίματα.

Τα μαθήματα προσφέρονται από το Τμήμα Κοινωνικών Υπηρεσιών της Ελληνικής Κοινότητας Μοντρεάλ σε συνεργασία με το CLSC Cote-des-Neiges. Διαρκούν12 εβδομάδες, δυο φορές την εβδομάδα και αρχίζουν τον Σεπτέμβριο 2008. Για περισσότερες πληροφορίες και εγγραφές τηλεφωνείτε στα κεντρικά γραφεία στο **514-738-2421**, εσωΤ. **120.**

ΟΙ ΕΓΓΡΑΦΕΣ ΣΤΟ ΣΧΟΛΕΙΟ "ΠΛΑΤΩΝ-ΟΜΗΡΟΣ"

Λειτουργεί Σάββατο πρωί, 9:00 - 2:00 μ.μ. - Δέχεται παιδιά από 4 ετών
Τάξεις Προνηπιαγωγείου - Νηπιαγωγείου - Δημοτικού - Γυμνασίου - Λυκείου

Προσφέρει μαθήματα ελληνικής γλώσσας (Immersion Classes), λογοτεχνίας, Ιστορίας, θρησκευτικών καθώς και ένα ολοκληρωμένο πολιτιστικό πρόγραμμα (Cultural Program) με παραδοσιακούς δημοτικούς χορούς και άλλες δραστηριότητες.

Προετοιμάζει επίσης τους μαθητές για το Πιστοποιητικό Ελληνομάθειας που χορηγείται από το Κέντρο Ελληνικής Γλώσσας της Θεσσαλονίκης, το οποίο υπάγεται στο Υπουργείο Παιδείας της Ελλάδας. Στους μαθητές των τάξεων Γυμνασίου και Λυκείου απονέμονται 4 βαθμολογικές μονάδες (**credits**) το χρόνο από το Υπουργείο Παιδείας του Κεμπέκ, που λαμβάνονται υπόψη για την εισαγωγή τους στο Κολλέγιο. Παραρτήματα του σχολείου αυτού λειτουργούν στις εξής περιοχές:

1) **Montreal** (κτίριο Σχολείου Σωκράτης ΙΙ, στο Κοινοτικό Κέντρο)
2) **Roxboro** (κτίριο Σχολείου Σωκράτης ΙΙΙ - 11, 11th Street, Roxboro)
3) **South Shore** (κτίριο Σχολείου Σωκράτης IV, 5220 Grande Allee)

Οι εγγραφές για το σχολικό έτος 2008-2009 γίνονται στα κεντρικά γραφεία της Κοινότητας (5777 Wilderton), από τις 9:00 το πρωί έως τις 5:00 το απόγευμα, καθώς και στα παραπάνω σχολεία στις 30 Αυγούστου και στις 6 Σεπτεμβρίου, 9:00-12:00 το μεσημέρι. Τα μαθήματα θ'αρχίσουν στις 13 Σεπτεμβρίου.

Για τις εγγραφές απαιτείται συμπλήρωση Δελτίου Εγγραφής (Registration Form) και πληρωμή του ποσού των διδάκτρων με δύο επιταγές, η μία με ημερομηνία 1η Σεπτεμβρίου 2008 και η άλλη με ημερομηνία 17 Νοεμβρίου 2008. Το ποσόν των διδάκτρων αναγράφεται στο Δελτίο Εγγραφής.

Πληροφορίες στο τηλέφωνο **514-738-2421**, εσωτερικό **124**.

ΑΠΟΤΕΛΕΣΜΑΤΑ ΕΞΕΤΑΣΕΩΝ ΓΙΑ ΤΟ ΠΙΣΤΟΠΟΙΗΤΙΚΟ ΕΛΛΗΝΟΜΑΘΕΙΑΣ

Στις φετινές εξετάσεις για το Πιστοποιητικό Ελληνομάθειας (4 Επίπεδα), από τους 50 υποψηφίους απουσίασαν 5 από τις εξετάσεις (λόγω εξετάσεων στα σχολεία τους) και απέτυχαν 8. Από τους 37 που πέτυχαν στις εξετάσεις οι 28 είναι από τα σχολεία Γυμνάσιο/Λύκειο "Αριστοτέλης" και "Πλάτων-Όμηρος" της Ελληνικής Κοινότητας Μοντρεάλ.

Οι εξετάσεις γίνονται στο Κέντρο Διεξαγωγής Εξετάσεων Πιστοποίησης Ελληνομάθειας Νο 11002 (ΚΕΔΕΠΕ), που εδρεύει στην Ελληνική Κοινότητα Μοντρεάλ, και διεξάγονται υπό την επίβλεψη του Συντονιστή Εκπαίδευσης του Γενικού Προξενείου της Ελλάδος στο Μοντρεάλ. Οι προφορικές εξετάσεις μαγνητοφωνούνται και μαζί με τα ειδικά τετράδια των γραπτών διαγωνισμάτων, που αποστέλλονται από την Ελλάδα, σφραγίζονται και αποστέλλονται στο Κέντρο Ελληνικής Γλώσσας που λειτουργεί στη Θεσσαλονίκη υπό την αιγίδα του Υπουργείου Παιδείας και Θρησκευμάτων. Εκεί αξιολογούνται, βαθμολογούνται και μας αποστέλλονται τα αποτελέσματα και τα διπλώματα. Το δίπλωμα αυτό του 4ου Επιπέδου δίνει το δικαίωμα, μεταξύ άλλων, για εγγραφή σε ελληνικό πανεπιστήμιο, για εξάσκηση διάφορων επαγγελμάτων στην Ελλάδα και στην Ευρώπη (αν ο κάτοχός του είναι Έλληνας πολίτης) καθώς και για διορισμό στο χώρο της ανώτατης εκπαίδευσης. Ακολουθούν τα ονόματα εκείνων που πέρασαν στις εξετάσεις:

1ο ΕΠΙΠΕΔΟ

Αγγούρια Μαρία (Σχολείο "Αριστοτέλης") με Άριστα
Φελεμέγκου Ελένη ("Πλάτων-Όμηρος) με Λίαν Καλώς

2ο ΕΠΙΠΕΔΟ

Ασπράκη Γιάννα-Τόρη (Σχ."Αγ.Νικόλαος") με Αριστα
Γιαννοπούλου Αθανασία (Σχολ. Αρχαγγέλων) με Άριστα
Καρατζάς Νικόλαος ("Αριστοτέλης") με Αριστα
Μήλιου Αθηνά (Halifax, Nova Scotia) με Άριστα
Μορώ Μιλτιάδης ("Αριστοτέλης" με Λίαν Καλώς
Μούτογλη Βασιλική ("Αριστοτέλης") με Αριστα
Μπάβ α Άρτεμη-Νταϊάνα("Αριστοτέλης") με Αριστα
Panz Magdalena (από Πολωνία) με Αριστα
Τσέκερη Σοφία ("Πλάτων-Όμηρος") με Αριστα

3ο ΕΠΙΠΕΔΟ

Δαλιάνη Πολυξένη (Μοντρεάλ) με Καλώς
Καστανιώτη Καλλιόπη("Πλάτων-Όμηρος) με Καλώς
Κοΐνη Αγγελική("Αριστοτέλης") με Άριστα
Κόσσυβα Ευαγγελία("Πλάτων-Όμηρος") με Άριστα
Μάρκου Γεώργιος (Μοντρεάλ) με Καλώς
Μπερλέμης Κων/νος ("Αριστοτέλης") με Άριστα
Μπόμη Ελένη (Μοντρεάλ) με Άριστα
Νικόπουλος Σωτήριος ("Πλάτων-Όμηρος") Λίαν Καλώς
Ραβάνη Κατερίνα ("Πλάτων-Όμηρος") με Άριστα
Τομαρά Νίκη (Σχολείο "Αριστοτέλης") με Άριστα
Τσαντόπουλος Δημήτρης ("Αριστοτέλης") με Λίαν Καλώς
Χειλίδη Αντωνία ("Πλάτων-Όμηρος") με Λίαν Καλώς

4ο ΕΠΙΠΕΔΟ

Βόγγα Χριστίνα (Σχολ. "Αριστοτέλης") με Άριστα
Βύρων Γεώργιος ("Πλάτων-Όμηρος") με Καλώς
Γερόντζου Παναγιώτα (Μοντρεάλ) με Λίαν Καλώς
Γεωργίου Άγγελος ("Αριστοτέλης") με Λίαν Καλώς
Γκοβάνη Δήμητρα ("Πλάτων-Όμηρος") με Καλώς
Θεοφάνους Ανδριανή ("Αριστοτέλης") με Άριστα
Jacob Γεωργία-Άλκιστη (Πλάτων-Όμηρος) με Καλώς
Κυριακάκης Παναγιώτης ("Αριστοτέλης) με Άριστα
Λιοφαγος Αντώνιος ("Πλάτων-Όμηρος") με Καλώς
Μυλωνάς Διονύσιος ("Αριστοτέλης") με Άριστα
Νίκα Ελευθερία ("Πλάτων-Όμηρος") με Λίαν Καλώς
Παπαϊωάννου Νίκος ("Αριστοτέλης") με Καλώς
Σπυράτου Στάμω (Μοντρεάλ) με Άριστα
Φλώρου Ιωάννα ("Αριστοτέλης") με Λίαν Καλώς.

Καλό θα είναι περισσότεροι νέοι της Παροικίας μας από 14 ετών και άνω να προετοιμάζονται και να συμμετέχουν στις εξετάσεις για το Ποιστοποιητικό Ελληνομάθειας που, όπως αναφέρεται παραπάνω, θα τους είναι πολύ χρήσιμο (ειδικά αυτό του 4ου Επιπέδου).

Οι εγγραφές για τις επόμενες εξετάσεις (που θα γίνουν στα μέσα Μαΐου 2009), θα αρχίσουν στις 2 Φεβρουαρίου 2009.

ΓΥΜΝΑΣΙΟ / ΛΥΚΕΙΟ "ΑΡΙΣΤΟΤΕΛΗΣ"

Λειτουργεί Σάββατο πρωί, 8:30 - 3:00 μ.μ.
Δέχεται αποκλειστικά τους αποφοίτους των σχολείων "ΣΩΚΡΑΤΗΣ" και "ΔΗΜΟΣΘΕΝΗΣ"

Εφαρμόζει ένα εντατικό πρόγραμμα με τα εξής μαθήματα: *Γλώσσα-*Λογοτεχνία-*Ιστορία-*θρησκευτικά *Αρχαία Ελληνικά - *Φιλοσοφία-*Γεωγραφία της Ελλάδας καθώς και ένα Πολιτιστικό Πρόγραμμα με παραδοσιακούς χορούς, θέατρο και άλλες πολιτιστικές δραστηριότητες.

Οι μαθητές των τάξεων Γυμνασίου και Λυκείου παίρνουν 4 βαθμολογικές μονάδες (credits) το χρόνο από το Υπουργείο Παιδείας του Κεμπέκ, που λαμβάνονται υπόψη για την εισαγωγή τους στο Κολλέγιο. *Επίσης,* η απόλυτη επιτυχία στα Πιστοποιητικά "Ελληνομάθειας" επιβεβαιώνει την επιτυχία του διδακτικού μας προγράμματος.

Απαιτείται συμπλήρωση Δελτίου Εγγραφής (Registration Form) και πληρωμή του ποσού των διδάκτρων με δύο επιταγές, η πρώτη με ημερομηνία 6 Σεπτεμβρίου 2008 και η δεύτερη με ημερομηνία 17 Νοεμβρίου 2008

Εγγραφές γίνονται καθημερινά (9:00 -5:00) στα κεντρικά γραφεία της Κοινότητας (5777 Wilderton Ave.).καθώς στο σχολείο (πίσω από την εκκλησία του Αγίου Γεωργίου) στις 30 Αυγούστου και στις 6 Σεπτεμβρίου, 9:00-12:00 το μεσημέρι. Τα μαθήματα θ'αρχίσουν στις 13 Σεπτεμβρίου (8:30-3:00 μ.μ.) Λεωφορείο θα παίρνει τα παιδιά από τις περιοχές Laval και West Island.

Πληροφορίες στον αριθμό **514-738-2421**, εσωτερικό **124.**

ΑΘΛΗΤΙΚΟ ΒΗΜΑ

Επιμέλεια: ΑΛΕΚΟΣ ΚΟΥΤΣΟΠΟΥΛΟΣ

ΑΓΩΝΕΣ Champions League
Νίκη με 2-1 στην Πράγα ο Παναθηναϊκός

Πράγα Έτοιμος να επιστρέψει στους ομίλους του Champions League μετά από απουσία τριών ετών είναι ο Παναθηναϊκός. Οι «πράσινοι» φόρεσαν το καλό ευρωπαϊκό κοστούμι τους, νίκησαν 2-1 την Σπάρτα Πράγας μέσα στην Τσεχία και στη ρεβάνς του ΟΑΚΑ στις 26 Αυγούστου θέλουν να σφραγίσουν την πρόκρισή τους με τη βοήθεια και του κόσμου τους.

Ο Παναθηναϊκός, μολονότι δεν είχε συνολικά καλή απόδοση, προηγήθηκαν στο 24' με αυτογκόλ του Στεπάν Κούτσερα. Η τσεχική ομάδα ισοφάρισε στο 30' με τον Μάρεκ Κούλιτς, όμως ο Σιμάο Μάτε Τζούνιορ έδωσε τη λύση για το «τριφύλλι» στο 60'.

Ο Τεν Κάτε επέλεξε να ξεκινήσει το ματς με τον Γκαλίνοβιτς κάτω από τα δοκάρια, τον Γκάμπριελ δεξιά στην άμυνα, τον Σπυρόπουλο αριστερά και τους Σαριέγκι, Βύντρα στο κέντρο της οπισθοφυλακής.

Στην μεσαία γραμμή οι Ζιλμπέρτο Σιλβα, Σιμάο χρησιμοποιήθηκαν ως αμυντικά χαφ λίγο πίσω από τον Τζιόλη, ο Σαλπιγγίδης κάλυψε το δεξί άκρο της επίθεσης, ο Καραγκούνης το αριστερό και ο Σόουζα ήταν ο μοναδικός προωθημένος.

Το σχήμα αυτό ουσιαστικά με τα τρία ανασταλτικά χαφ δεν... περπάτησε στο α' ημίχρονο. Ο Σόουζα σπάνια τροφοδοτήθηκε και κατά συνέπεια δεν απείλησε την εστία της Σπάρτα, ο Καραγκούνης συνέκλινε συνεχώς από τα αριστερά στο κέντρο, ενώ ο Σαλπιγγίδης ήταν κινητικός από τα δεξιά, αλλά χωρίς να πατάει καθόλου περιοχή.

Ευτυχώς για τον Παναθηναϊκό, οι παίκτες της Σπάρτα αποφάσισαν να του κάνουν δώρο το 1-0 στο 24', κι ενώ προηγουμένως είχαν χάσει κάποιες ευκαιρίες να ανοίξουν πρώτοι το σκορ. Ο Καραγκούνης γέμισε προς την περιοχή από τα δεξιά και ο Κούτσερα - χωρίς καμία πίεση - έστειλε την μπάλα με το κεφάλι στα δίχτυα της ομάδας του.

Το αυτογκόλ του Τσέχου αμυντικού δεν ήταν από μόνο του ικανό να καλύψει τις αδυναμίες του «τριφυλλιού» και έτσι το 1-1 δεν άργησε να γίνει. Η φάση ξεκίνησε από την αδύναμη - ελέω Γκάμπριελ - πλευρά της άμυνας του Παναθηναϊκού, την δεξιά, με τον Σλεπίτσκα να εκμεταλλεύεται την αδράνεια των πρασίνων και να πασάρει δίπλα του στον Κούλιτς, ο οποίος με σουτ στην κίνηση νίκησε τον Γκαλίνοβιτς και ισοφάρισε για την Σπάρτα.

Με την έναρξη του β' ημιχρόνου, η Σπάρτα έφτασε μια ανάσα από το να πάρει κεφάλι στο σκορ. Ο Κούλιτς βγήκε μόνος του απέναντι από τον Γκαλίνοβιτς, αλλά ευτυχώς για τον Παναθηναϊκό, το τελείωμά του ήταν πολύ άσχημο.

Αλλά το πιο ανησυχητικό για τον Τεν Κάτε ήταν η επιθετική ανυπαρξία της ομάδας του, γεγονός που οφειλόταν σε μεγάλο βαθμό στην έλλειψη δημιουργικών χαφ. Στο 57' ο Ολλανδός προπονητής αποφάσισε να ρίξει στο ματς τον Νίνη αντί του Τζιόλη και αμέσως δικαιώθηκε για την επιλογή του.

Ο Παναθηναϊκός πολιόρκησε για 3 λεπτά (57' - 60') την άμυνα της τσεχικής ομάδας και η πίεση όντως απέφερε καρπούς. Ο Νίνης εκτέλεσε το κόρνερ, οι παίκτες της Σπάρτα δεν κατάφεραν να απομακρύνουν, επιτρέποντας στον Σιμάο να προλάβει τον Ρέπκα και με κοντινό βολέ να κάνει το 2-1 για τον Παναθηναϊκό.

Από εκεί και μετά οι «πράσινοι» ήλεγχαν απόλυτα τον ρυθμό του αγώνα και δεν απειλήθηκαν καθόλου ως το τέλος του ματς, που τους βρίσκει αγκαλιά πλέον με την πρόκριση στους ομίλους του Champions League.

Ανόρθωση - Ολυμπιακός: 3-0

Ήττα-σοκ και μάλιστα με το ευρύ 3-0 γνώρισε ο... ασύνδετος Ολυμπιακός από την Ανόρθωση και πλέον βλέπει την πρόκριση στους ομίλους του Champions League να μοιάζει πολύ δύσκολη.

Η πρωταθλήτρια Κύπρου πέτυχε τον απόλυτο αιφνιδιασμό καθώς μέχρι το 20ο λεπτό είχε πάρει προβάδισμα δύο τερμάτων, με τον Λούκας Σόσιν να κάνει ό,τι θέλει το κεντρικό αμυντικό δίδυμο του Ολυμπιακού και να δίνει στους "ερυθρόλευκους" να καταλάβουν πως αυτή τη φορά δεν θα επαναλαμβανόταν το προ δεκαετίας σενάριο, όταν είχαν φύγει νικητές με 4-2 από το ίδιο γήπεδο, πάλι για τα προκριματικά του Τσάμπιονς Λιγκ.

Μετά από το εφιαλτικό ξεκίνημα, όπου η αμυντική γραμμή των Πειραιωτών έδειχνε να μην έχει μπει καθόλου στο πνεύμα και στις απαιτήσεις του αγώνα, η ομάδα του Βαλβέρδε προσπάθησε να αντιδράσει, χωρίς όμως να έχει ένα... αξιόπιστο σχέδιο για να προκαλέσει φθορές στην καλοστημένη αμυντική διάταξη των Κυπρίων.

Από τη στιγμή που δεν υπήρχε βοήθεια από τον άξονα, Γκαλέτι και Τζόρτζεβιτς προσπάθησαν να κάνουν παιχνίδι από τα άκρα, όμως τις περισσότερες φορές ολοκλήρωναν τις προσπάθειές τους με σέντρες, που ήταν "βούτυρο στο ψωμί" του σταθερού και σοβαρού Μπεκιάι.

Η μεγαλύτερη φάση στο πρώτο μέρος για τον Ολυμπιακό σημειώθηκε στην εκπνοή, με τον Αλβανό κίπερ να αποδεικνύει πως βρίσκεται σε εξαιρετική βραδιά, βγάζοντας σε κόρνερ την εκπληκτική κεφαλιά-κανονιά του Γκαλέτι.

Στο δεύτερο μέρος, ο Ολυμπιακός μπήκε με μεγαλύτερη αποφασιστικότητα βλέποντας ταυτόχρονα την Ανόρθωση να έχει οπισθοχωρήσει για να διατηρήσει τα κεκτημένα, με τον Ερνέστο Βαλβέρδε να ρίχνει στο ματς τους Λέτο και Μήτρογλου επιδιώκοντας να λύσει τον "γόρδιο δεσμό" που είχε δημιουργηθεί έξω από τα κυπριακά καρέ.

Στο 77' οι προσπάθειες των Πειραιωτών στο δεύτερο μέρος έμοιαζαν να καρποφορούν μετά το κερδισμένο πέναλτι του Γκαλέτι σε ανατροπή του από τον Μπεκιάι, όμως η παρορμητική απόφαση του Μήτρογλου να πάρει αυτός την ευθύνη της εκτέλεσης αντί για τον σαφώς εμπειρότερο Γκαλέτι κόστισε στην ομάδα ένα γκολ και ίσως την πρόκριση...

Ο άνθρωπος που πέρυσι έστειλε στον 7ο ουρανό εκατομμύρια οπαδούς του Ολυμπιακού με το γκολτίτλου κόντρα στη Λάρισα, το βράδυ της Τετάρτης τους έριξε στα... τάρταρα, καθώς έστειλε τη μπάλα στο δεξί δοκάρι του Μπεκιάι, "πετώντας στα σκουπίδια" την σημαντικότερη ευκαιρία για γκολ που παρουσιάστηκε στην ομάδα του στο ματς.

Η απώλεια του πέναλτι έριξε την ψυχολογία των Πειραιωτών, οι της Ανόρθωσης πήραν και πάλι τα... πάνω τους και σε μία από τις ελάχιστες αντεπιθέσεις τους στο δεύτερο ματς κατάφεραν να πετύχουν και τρίτη... μαχαιριά στο ερυθρόλευκο σώμα, με το σουτ του Λαμπάν έξω από την περιοχή να νικάει τον Κόβατς.

Η Ανόρθωση επανέλαβε ουσιαστικά μέσα σε λιγότερο από 20 ημέρες τον άθλο επί της Ραπίντ (3-0 στην Κύπρο) για τον δεύτερο προκριματικό γύρο του Τσάμπιονς Λιγκ, και είναι πλέον πιο κοντά από ποτέ από το να γίνει η πρώτη ομάδα της Κύπρου που θα δώσει το παρών σε ομίλους της κορυφαίας ευρωπαϊκής διασυλλογικής διοργάνωσης.

Στον αντίποδα, ο Ολυμπιακός νιώθει να γκρεμίζεται το έδαφος κάτω από τα πόδια του με μία βαριά ήττα στον πρώτο επίσημο αγώνα της χρονιάς, η οποία απειλεί να τον αφήσει εκτός ομίλων για πρώτη φορά μετά από 11 συνεχόμενες παρουσίες!

Για το Κύπελλο UEFA
Η Ομόνοια νίκησε την ΑΕΚ με 1-0

Αθήνα Αντιμέτωπη με το φάσμα του αποκλεισμού από το Κύπελλο UEFA, μόλις στον 2ο προκριματικό γύρο, βρίσκεται πλέον η ΑΕΚ μετά την ήττα της με 1-0 από την Ομόνοια στο ΟΑΚΑ.

Η «Ένωση» απογοήτευσε τους οπαδούς της με την - για μία ακόμα φορά - κακή επιθετική της παρουσία και θα πρέπει να δουλέψει πολύ πάνω στο συγκεκριμένο τομέα, εάν θέλει να κάνει την ανατροπή στην ρεβάνς της Λευκωσίας (28/8) και να προκριθεί στον επόμενο γύρο.

Το «χρυσό» γκολ του θριάμβου της Ομόνοιας πέτυχε ο Καφού Σεμέντο στο 40ο λεπτό, βοηθούμενος από την τύχη, ενώ ο Σλόγκαρ έχασε μοναδική ευκαιρία στις καθυστερήσεις για ένα δεύτερο γκολ της κυπριακής ομάδας, καθώς ο Χουανφράν έσωσε πάνω στην γραμμή.

Ο Δώνης επιβεβαίωσε τα... προγνωστικά όσον αφορά την 11άδα της ΑΕΚ, ξεκινώντας τον Σάχα κάτω από τα δοκάρια, τον Ράμος δεξιά στην άμυνα, τον Χουανφράν αριστερά και τους Αλεξόπουλο, Μαϊστόροβιτς στο κέντρο της οπισθοφυλακής. Ο Ρίκκα έπαιξε ως αμυντικός χαφ, έχοντας μπροστά του τους Καφέ και Ριβάλντο, ο Σκόκο κάλυψε την δεξιά πτέρυγα της επίθεσης, ο Ζορμπάς την αριστερή, ενώ ο Μπλάνκο ήταν ο μοναδικός προωθημένος.

Από την πλευρά του ο Νέντιμ Ντούντις έστησε την ομάδα του με φουλ αμυντικούς προσανατολισμούς, χρησιμοποιώντας πέντε χαφ και τον Καφού μόνο του στην επίθεση.

Προφανώς ο προπονητής της Ομόνοιας είχε μελετήσει καλά το βίντεο με το φιλικό της ΑΕΚ κόντρα στην Μπόλτον την προηγούμενη εβδομάδα, παρατηρώντας ότι η «Ένωση» έχει τρομερά προβλήματα στην ανάπτυξή της όταν οι αντίπαλοι παίκτες παίζουν πίσω από την μπάλα.

Αυτό ακριβώς έκανε η κυπριακή ομάδα και λειτούργησε μια χαρά γι' αυτή. Οι τρεις αμυντικοί χαφ κατάφεραν να μην δώσουν... σπιθαμή γηπέδου σε Καφέ και Ριβάλντο, με αποτέλεσμα να αποκοπούν αυτομάτως οι δύο πτέρυγες του «Δικεφάλου».

Και φυσικά, εξαιτίας αυτής της κατάστασης, ο Μπλάνκο δεν θα μπορούσε να απειλήσει παρά μόνο από στημένες φάσεις - όπως έγινε στο 35', όταν η κεφαλιά του ύστερα από φάουλ του Ριβάλντο πέρασε μόλις άουτ.

Και σαν να μην έφταναν τα προβλήματα στην επίθεση για τον Δώνη, οι «κιτρινόμαυροι» είδαν την εστία τους να παραβιάζεται στο 40ό λεπτό!

Σε μια τυχερή για την Ομόνοια φάση, η μπάλα κόντραρε μέχρι και τον διαιτητή (!) πριν φτάσει στον Καφού, ο οποίος ξεπέρασε και τον Μαϊστόροβιτς και βρέθηκε απέναντι στον Σάχα, τον οποίο πλάσαρε εύστοχα για το 1-0. Το ΟΑΚΑ «πάγωσε», εκτός από την γωνιά με τους φίλους της Ομόνοιας, που έστησαν το δικό τους πάρτι.

Η είσοδος και δεύτερου επιθετικού στο ματς ήταν επιτακτική ανάγκη για την ΑΕΚ και ο Δώνης αυτό ακριβώς έπραξε με την έναρξη του β' ημιχρόνου, περνώντας τον Παυλή στο πλευρό του Μπλάνκο, αντί του Ζορμπά που δεν φάνηκε καθόλου στο ματς.

Αλλά το σκηνικό δεν άλλαξε. Οι παίκτες της «Ένωσης» είχαν συνέχεια την μπάλα στα πόδια τους, αλλά να δημιουργήσουν αριθμητικό πλεονέκτημα απέναντι στην μαζική άμυνας της Ομόνοιας, που τους σταματούσε λίγο έξω από την περιοχή.

Χαρακτηριστικό είναι ότι η ΑΕΚ δεν δημιούργησε ούτε μία ευκαιρία της προκοπής σε όλο το 90λεπτο, δείγμα της επιθετικής ανυπαρξίας της.

Και παραλίγο να είχε δεχτεί και ένα δεύτερο - και εν πολλοίς καταδικαστικό - γκολ στις καθυστερήσεις, όταν τέσσερις παίκτες της Ομόνοιας βρήκαν ανοργάνωτη την άμυνα της ΑΕΚ στην αντεπίθεση, αλλά στην εξέλιξη της φάσης το σουτ του Σλόγκαρ έσωσε με κεφαλιά πάνω στην γραμμή ο Χουανφράν.

Ήταν το... κερασάκι στην τούρτα, που δικαιολόγησε απόλυτα τις έντονες αποδοκιμασίες του κόσμου με την λήξη του αγώνα.

Συνέχεια στην σελ 67

ΑΘΛΗΤΙΚΟ ΒΗΜΑ
Επιμέλεια: ΑΛΕΚΟΣ ΚΟΥΤΣΟΠΟΥΛΟΣ

Συνέχεια από σελ 66

Ο Αρης με νίκη 1-0 πήρε προβάδισμα πρόκρισης

Θεσσαλονίκη Μπορεί ο Αρης να απέκτησε το προβάδισμα για την πρόκριση στην επόμενη φάση του Κυπέλλου UEFA, δεν τη... σιγούρεψε όμως νικώντας με 1-0 τη Σλάβεν Κοπρίνβιτσα στο «Κλεάνθης Βικελίδης». Οι «κίτρινοι» παρουσίασαν δύο αγωνιστικά πρόσωπα και το οξύμωρο ήταν ότι δεν σκόραραν στο εντυπωσιακό πρώτο ημίχρονό τους, αλλά στο δεύτερο μέρος όπου παρουσίασαν αγωνιστικές αδυναμίες, με τον Σέρχιο Κόκε να δίνει τη λύση στο 55'.

Εκπληκτικό αλλά όχι και ουσιαστικό ήταν το πρώτο ημίχρονο για τον Αρη. Ο Κίκε Ερνάντεθ επιβεβαίωσε τα προγνωστικά σε ότι αφορά το βασικό σχήμα και είδε την ομάδα του να πετάει στο... καλάθι των αχρήστων τουλάχιστον οκτώ ευκαιρίες για γκολ.

Σε ό,τι αφορά την ενδεκάδα, ο Ισπανός προπονητής επέλεξε τους Λέμπο, Γιάχιτς - στο κέντρο της άμυνας - ενώ στα άκρα αγωνίστηκαν οι Βανγκέλι (δεξιά), Μάρκο Αουρέλιο (αριστερά). Νάτσο Γκαρσία και Ρομπέρτο Μπατιόν, θεωρητικά, είχαν αναστάλτικά καθήκοντα, ενώ στον άξονα αγωνίστηκε και ο Ζεντίλ. Δεξιά στην επίθεση χρησιμοποιήθηκε ο Τόνι Κάλβο, αριστερά ο Ρεγκέιρο και στη κορυφή ο Σέρχιο Κόκε.

Το πρώτο μέρος χαρακτηρίστηκε από την πολιορκία που δέχθηκε η κροατική άμυνα, αλλά και από την αναποτελεσματικότητα των παικτών του Αρη. Η ελληνική ομάδα, λόγω της ποιότητας των παικτών της, μπορούσε να γίνει επικίνδυνη τόσο από τα πλάγια - λόγω των επελάσεων των Κάλβο, Ρεγκέιρο - όσο και από τον άξονα αφού Γκαρσία και Ζεντίλ ήταν σε μεγάλα κέφια.

Ως εκ τούτου, δεν είχε δυσκολία στο να φτάσει στην αντίπαλη περιοχή, δεν μπορούσε όμως να σκοράρει. Μέσα σε διάστημα δέκα λεπτών εξάλλου (8'-18') έχασε τέσσερις κλασικές ευκαιρίες με τους Ζεντίλ, Κόκε, Νάτσο Γκαρσία και Ρεγκέιρο, ενώ στο 31ο λεπτό ο Λέμπο μετά από φάση διαρκείας επιχείρησε το σουτ από το ύψος της μεγάλης περιοχής, αλλά είδε την μπάλα να «ξυρίζει» το αριστερό κάθετο δοκάρι της εστίας του Ρόντιτς.

Μέχρι το τέλος του ημιχρόνου οι Θεσσαλονικείς έχασαν δύο ακόμη ευκαιρίες με τους Κόκε, Ζεντίλ. Οι Κροάτες απείλησαν μόλις μια φορά, στο 27ο λεπτό, αφού ο Βρούτσινα εκμεταλλεύτηκε την ολιγωρία των αμυντικών (γενικότερα δεν είχαν καλή συνεργασία οι παίκτες της αμυντικής γραμμής του Αρη), αλλά ο Κέλεμεν έδιωξε σε κόρνερ.

Έπειτα από πέντε λεπτά στο δεύτερο ημίχρονο, ο Ερνάντεθ προχώρησε σε ριζικές αλλαγές. Μετέτρεψε το 4-2-3-1 του πρώτου ημιχρόνου σε 3-4-3 αποσύροντας τον Κρίστι Βανγκέλι και ρίχνοντας στη μάχη τρίτο επιθετικό, τον Πιότρ Βλοντάρτσικ.

Στο 55' ο Σέρχιο Κόκε εκμεταλλεύτηκε το λάθος του κεντρικού αμυντικού της Σλάβεν, βγήκε στον κενό χώρο και πλάσαρε τον Ρόντιτς γράφοντας το 1-0.

Ο Αρης χαλάρωσε μετά το γκολ και λίγο έλειψε να το πληρώσει κυρίως στο 64ο λεπτό. Ο Βρούτσινα εκμεταλλεύτηκε τα πολλά κενά στην άμυνα του Αρη, σούταρε από το ύψος της μεγάλης περιοχής, χωρίς να βρει στόχο.

Ο Ερνάντεθ αντιλήφθηκε το πρόβλημα και στο επόμενο μυαλό αντικατέστησε τον Ζεντίλ με τον Βραζιλιάνο οπισθοφύλακα Νέτο, επαναφέροντας την διάταξή του στο 4-4-2. Οι αλλαγές δεν απέφεραν αποτέλεσμα, αφού ο Αρης δεν βελτίωσε την εικόνα του, ενώ οι μεγάλες αποστάσεις μεταξύ των τριών γραμμών έδωσαν το δικαίωμα στους Κροάτες να αναπτύσσονται με χαρακτηριστική ευκολία και κυρίως να γίνονται απειλητικοί.

Για παράδειγμα, στο 71' ο Κέλεμεν απέκρουσε εντυπωσιακά σε σουτ του Γιάγιαλο από τα 25 μέτρα. Στο τελευταίο 20λεπτο ο Αρης προσπάθησε κυρίως να κρατήσει το 1-0, πράγμα που συνέβη αν και πολλές αντεπιθέσεις της κροατικής ομάδας γέμισαν με άγχος τους φίλους του Αρη.

Η χειρότερη μέρα στην Ιστορία του Ολυμπιακού, παραδέχθηκε ο Μώραλης

Action Images Πειραιάς Απόλυτη σιωπή και σκυμμένα κεφάλια συνέθεταν το σκηνικό απογοήτευσης και... μουρμούρας στην αποστολή του Ολυμπιακού κατά την άφιξή της στο «Ελ. Βενιζέλος» έχοντας στις βαλίτσες της το βαρύ 3-0 από την Ανόρθωση.

Ένα σκηνικό γκρίνιας, που ξεκινάει μέσα από τα αποδυτήρια και κορυφώνεται στις τάξεις των φιλάθλων της ομάδας.

Οργισμένοι φίλαθλοι του Ολυμπιακού πήγαν στο αεροδρόμιο της Λάρνακας για να αποδοκιμάσουν τους παίκτες, αλλά η αποστολή είχε ήδη πετάξει για Αθήνα.

Και λόγω... Αυγούστου στο «Ελ. Βενιζέλος» δεν υπήρχε κόσμος. Καμιά δεκαριά οπαδοί έκαναν τον κόπο να πάνε μέχρι τα Σπάτα, αλλά βαρέθηκαν να περιμένουν και λίγο μετά τις 2:00 τα ξημερώματα έφυγαν. Πάντως, για το φόβο των Ιουδαίων υπήρχε μικρή αστυνομική δύναμη.

Ο Ερνέστο Βαλβέρδε απέφυγε τους εκπροσώπους του Τύπου, που περίμεναν στο αεροδρόμιο, ενώ το ίδιο έκανε και ο επικοινωνιακός Γκαλέτι. Κανείς δεν είχε όρεξη για κουβέντες. Αλλωστε, τι μπορούσαν να πουν μετά το... στραπάτσο στο «Αντώνης Παπαδόπουλος».

Η επόμενη μέρα βρίσκει παίκτες, προπονητή, αλλά και διοίκηση, ανασκουμπωμένους. Όσο κι αν λένε ότι «πρέπει να αφήσουμε πίσω μας αυτό το παιχνίδι», δεν είναι εύκολο...

Χαρακτηριστική είναι και η ατάκα του Γιάννη Μώραλη, ότι «...ήταν η χειρότερη μέρα στην ιστορία του Ολυμπιακού. Κανείς δεν στάθηκε στο ύψος των περιστάσεων. Είναι λογικό ο κόσμος να ασκεί σκληρή κριτική. Δεν πρέπει να μείνουμε σε αυτά που έγιναν, αλλά σε αυτά που πρέπει να γίνουν».

Τα λόγια του διευθυντή επικοινωνίας της ΠΑΕ Ολυμπιακός αποτυπώνουν με τον καλύτερο τρόπο το άσχημο κλίμα που επικρατεί στην ομάδα, η οποία καλείται να βρει τα ψυχικά αποθέματα να ανατρέψει το αποτέλεσμα του πρώτου αγώνα και να εξασφαλίσει την πρόκρισή της στους ομίλους του Champions League για 12η συνεχόμενη χρονιά. Κάτι που όλοι γνωρίζουν ότι έχει δυσκολέψει πολύ.

Με ιδιαίτερο ενδιαφέρον αναμένεται το τι θα πει στους παίκτες του ο Ερνέστο Βαλβέρδε, αναζητώντας τα αίτια της συντριβής, ενώ δεν αποκλείεται από τις εγκαταστάσεις του Ρέντη να περάσει και ο Σωκράτης Κόκκαλης...

ΑΔΑΜΑΝΤΙΑ ΜΑΛΤΕΖΟΣ
ΣΥΜΒΟΛΑΙΟΓΡΑΦΟΣ
5255 Henri-Bourassa W., Suite 415
St-Laurent, Quebec · H4R 2M6
Τηλ.: 514-747-1177
Fax: 514-747-0334

Η "ΠΑΡΑΚΛΗΣΗ"

Γοητεία αποκτά το Αυγουστιάτικο δειλινό στο άκουσμα της γλυκιάς καμπάνας για την **"Παράκληση",** την αγαπημένη ανταπόκριση της ελληνικής μας ορθόδοξης ψυχής. Αλήθεια, η κοσμαγάπητη **"Παράκληση"** αγγίζει τα προβλήματά μας. Δυναμώνει την πίστη μας στης Παναγίας τη βοήθεια, και την παρακαλούμε θαρρετά. Την κράζουμε, όπως το παιδί τη μητέρα του:

"***Από πάσης ανάγκης, θλίψεως και νόσου και βλάβης με λύτρωσαι. Και τη ση δυνάμει εν τη σκέπη σου φύλαξον άτρωτον εκ παντός κινδύνου και εξ εχθρών των πολεμούντων και μισούντων με, Κόρη πανύμνητε".***

(Ωδή 5η, τροπάριον 3ον).

Δηλαδή: *Απ' τις ανάγκες της ζωής, θλίψεις, αρρώστιες κι άλλα άσχημα, βλαβερά, Εσύ, πόχεις τη δύναμη, άτρωτο φύλαξέ με στη σκέπη σου, Κυρά. Ναι, από κάθε κίνδυνο κι απ' τους εχθρούς, που με μισούν και την ψυχή μου πολεμούν με μια κακία ανείπωτη, ζητώ να με φυλάξεις, Κόρη πανύμνητη.*

Στο 4ο τροπάριο της Στ' ωδής οι καθημερινές φροντίδες και οι ζάλες παρομοιάζονται με βοερό μελίσσι, που έχει κυκλώσει σαν το κερί την ψυχή. Η πιστή καρδιά είναι καταπληγωμένη από τα βέλη των θλίψεων. Ομως, κι εδώ μένει ακλόνητη στην πίστη. Η βοήθεια της Παναγίας είναι ευχή σίγουρη.

"Εκύκλωσαν αι του βίου με ζάλαι, ώσπερ μέλισσαι κηρίον, Παρθένε, και την εμήν κατασχούσαι καρδίαν, κατατιτρώσκουσι βέλη των θλίψεων. Αλλ' εύροιμί σε βοηθόν και διώκτην και ρύστην, Πανάχραντε".

(Ωδή 6η, τροπάριον 4ον)

Δηλαδή: *Πως μοιάζουν με τις μέλισσες, που ζώνουν το κερί, οι ζάλες που μου κύκλωσαν, Παρθένε, τη ζωή μου. Ξάφνου μού πήραν την καρδιά. Τα βέλη τους τ' αμέτρητα μύριες πληγές μ' ανοίγουν, μα κράζω: Εχω βοηθό τις θλίψεις μου να διώξει. Ολα ταχέως, Πανάχραντε, η χάρη σου η λυτρωτική να με ελευθερώσει!*

Ομως, πολύ πιο έντονα η πεποίθηση πως η **Βασίλισσα των Ουρανών** θα βοηθήσει, παρουσιάζεται στην 4η ωδή (1ον τροπάριον). Τη δείχνουν τα αλλεπάλληλα ερωτήματα και τη βεβαιώνει του τροπαρίου το τέλος με τις δυο απλές, μα τόσο βαρύτιμες λέξεις. Είναι το **"Εις σε μόνην"** στην αρχή, και το **"σώσον με"** στο τέλος.

"Και πού λοιπόν άλλην ευρήσω αντίληψιν; πού προσφύγω; πού δε και σωθήσομαι; τίνα θερμήν έξω βοηθόν, θλίψεσι του βίου και ζάλαις οίμοι! κλονούμενος; Εις σε μόνην ελπίζω και θαρρώ και καυχώμαι και προστρέχω τη σκέπη σου. Σώσον με".

(Ωδή 4η, τροπάριον 1ον)

Δηλαδή: *Πες μου που θα βρω στήριγμα, βέβαιη προστασία να τρέξω να σωθώ; Την ταχινή και τη θερμή βοήθεια που θα βρω; Μοιάζουν οι θλίψεις της ζωής κύματα του πελάγου. Αλίμονο!... Κλονίζομαι απ' την πολλή τη ζάλη. Μοναδική ελπίδα μου, ανίκητό μου θάρρος και καύχηση Ιερή, Δέσποινα Παναγία, άνοιξε την αγκάλη να βρω τη σωτηρία στην άγια σου σκέπη!*

Κι όταν πια φθάσει η ποθητή λύτρωση, τι χαρά!... Είναι ανάρρωση από βαριά αρρώστια;... Είναι σωτηρία από ξαφνικό περιστατικό; Είναι επιτυχία αναπάντεχη στο στίβο μιας προαγωγής στα μαθήματα, μιας θέσης στην κοινωνία;

Η ψυχή ξέρει ποιός τη βοήθησε και τρισχαρούμενη τρέχει να εκδηλώσει στη Βασίλισσα των Ουρανών την ευγνωμοσύνη της.

"Τι σοι δώρον προσάξω της ευχαριστίας, ανθ' ων περ απήλαυσα των σων δωρημάτων και της σης αμετρήτου χρηστότητος;... Τοιγαρούν δοξάζω, υμνολογώ και μεγαλύνω, σου την άφατον προς με συμπάθειαν".

(Ωδή 5η, τροπάριον 4ον)

Δηλαδή: *Δώρο σαν ποιό να στοχαστώ ευχαριστίας σημάδι κι εγώ να σου χαρίσω; Η άμετρη αγαθότητά σου απ' το πρωΐ ως το βράδυ δωρήματα σκορπά και πριν να τα ζητήσω! Ω Παναγία μου γλυκιά, θέλω μέ τα δοξαστικά και τα μεγαλυνάρια, τώρα που μέσα μου ξυπνούν ευγνωμοσύνης πόθοι, να ψάλω τα πεινά: "Η Δέσποινα με ανέκφραστη συμπάθεια με νιώθει!"*

Ας περιοριστούμε ως εδώ με τη σκέψη: Η "Παράκληση" στου Χριστού τη Μητέρα, στα δυο χιλιάδες χρόνια κοντά, που πέρασαν, δεν έχασε τίποτε από τη δημοτικότητά της. Ο Ελληνικός λαός, από το τρυφερό παιδί ως το γέρο, την περιέβαλε με αγάπη, με πίστη και αφοσίωση.

Ας προσευχόμαστε κι εμείς στις ανάγκες μας με της "Παράκλησης" τα θεία λόγια, κι ας είμαστε βέβαιοι για τη βοήθεια της Αγνής Μητέρας του Κυρίου μας.

Χ.Α.

Από το περιοδικό Προς την ΝΙΚΗΝ

Άδεια: RBQ 8344-1105-41
Sébastien Majeau
Ferblantier Couvreur
ΕΙΔΙΚΟΤΗΣ ΜΑΣ:
ΕΠΙΣΚΕΥΕΣ ΣΚΕΠΩΝ ΟΛΩΝ ΤΩΝ ΕΙΔΩΝ
SPECIALIZING IN ROOF REPARATIONS
Καλές τιμές σε Duplex – Triplex κτλ
Επαγγελματική και γρήγορη εξυπηρέτηση. Εγγυημένη εργασία
Spécialités :
Rénovations de - Bardeaux d'asphalte
- Membrane élastomère
- Asphalte et Gravier
Réparation de toiture de tous genres
Déneigement et déglaçage de toiture
Cell.: 514-244-4788
3582-8 Boul. Levesque W

Brothers CARPET CLEANING
RESIDENTIAL - COMMERCIAL - INDUSTRIAL
(450) 686-6797
Ειδικότης μας ο καθαρισμός περσικών και κινέζικων χαλιών
Our specialty is the cleaning of persian and oriental carpets
ΣΩΣΤΟ ΚΑΘΑΡΙΣΜΑ
Διαθέτουμε το ScotchGuard το οποίον προφυλάσσει τα έπιπλά σας από λεκέδες
Αναλαμβάνουμε τον επί τόπου καθαρισμό:
ΧΑΛΙΩΝ • ΤΑΠΗΤΩΝ • ΕΠΙΠΛΩΝ • ΤΑΠΕΤΣΑΡΙΩΝ
Ειδικές τιμές για:
ΕΣΤΙΑΤΟΡΙΑ • ΓΡΑΦΕΙΑ • ΕΠΙΧΕΙΡΗΣΕΙΣ
Αναλαμβάνουμε τον καθαρισμό από τις πλημμύρες
ΔΩΡΕΑΝ ΕΚΤΙΜΗΣΕΙΣ

CPMDQ
Téléphone :
514-833-3339
514-747-2662
Dre Yau Luu Ciceline, D.M.T.C., N.D., D.O.
Massothérapeute Naturopathe Ostéopathe
Θεραπεία μέσω Μασάζ
Φυσιοθεραπεία, Οστεοπαθητική
και Βελονισμό
1437 Rue Theberge
Ville St-Laurent
(Québec) H4L 2N4
Les traitement peuvent être remboursés par votre compagnie d'assurance.

Στην υπηρεσία των ομογενών
ΚΤΗΜΑΤΟΜΕΣΙΤΙΚΟ ΓΡΑΦΕΙΟ ΥΔΡΟΓΕΙΟΣ
Οικογενειακή επιχείρηση 26 ετών στην Αθήνα
ΓΙΑ ΑΓΟΡΕΣ ΚΑΙ ΠΩΛΗΣΕΙΣ ΣΠΙΤΙΩΝ, ΔΙΑΜΕΡΙΣΜΑΤΩΝ, ΚΑΤΑΣΤΗΜΑΤΩΝ ΚΑΙ ΟΙΚΟΠΕΔΩΝ ΣΕ ΟΛΕΣ ΤΙΣ ΠΕΡΙΟΧΕΣ ΤΗΣ ΑΤΤΙΚΗΣ ΚΑΙ ΑΣΦΑΛΕΙΕΣ ΑΚΙΝΗΤΩΝ
Ζητούνται ακίνητα προς πώληση στον Νομό Αττικής
Ηρώων Πολυτεχνείου 8, Αγία Παρασκευή, 15342, Αθήνα
ΝΙΚΟΣ ΡΟΥΣΑΚΗΣ
Τηλ.: 011-210.6002809, Fax: 011-210-6017850
Email: info@globe-real-estate.com

30 MAY – 28 SEPTEMBER 2008

THE GREEKS

AN ODYSSEY ACROSS THE AGES

Journey across 8,000 years of Greek history in all its glory as revealed by 180 stunning works from the renowned Benaki Museum in Athens.

CANADIAN MUSEUM OF CIVILIZATION MUSÉE CANADIEN DES CIVILISATIONS

This exhibition is co-organized by the Benaki Museum in Athens, Greece, and the Canadian Museum of Civilization.

Audioguide

Bell OTTAWA CITIZEN 100 Laurier Street, Gatineau 1 800 555-5621 www.civilization.ca/greeks Canada

TREMENDOUS RESULTS WITH :
ARTHRITIS
BACK & NECK PAIN
BLOOD PRESSURE
DIABETES
CHOLESTROL
SLEEPING - PROSTRATE
ACID REFLUX
CARPAL TUNNEL SYNDROME
CROHN'S DISEASE
GOUT - HODGKIN'S
OSTEOARTHRITIS

MONA • VIE

drink it. feel it. share it.

Brazilian Berry Shown to Kill Human Cancer Cells in a Lab !

GAINESVILLE, FLORIDA - the study showed extracts from acai (ah-SAH'-ee) berries triggered a self- destruct response in up to 86 percent of leukemia cells tested, said Stephen Talcott, an assistant professor with UF's Institute of Food and Agricultural Sciences. Published in the Journal of Agricultural and Food Chemistry.

Fruits Found In The MonaVie Blend Attract National Attention !!

The Oparah Winfrey Show reports the Acai as the world's No. One " Super Food for Age Defying Beauty. "

The Washington Post informs, " The Acai has a beguiling berry-like flavor with intense chocolate overtones. "

Vogue magazine calls it, " The next big workout cocktail."

The Men's Journal calls it, " The fruit that packs a punch."

NBC Today reported, " The Anomabi Indians have believed for centuries that the Acai holds unique power !!

Steve O'Brian, CBS Radio personality, interviewed Dr. Ralph Carson about the MonaVie Blend and its health benefits .

The London Times reports, " Acai is the fruit of an Amazonian palm tree with the nutritional content that makes other fruits blush with inadequacy. "

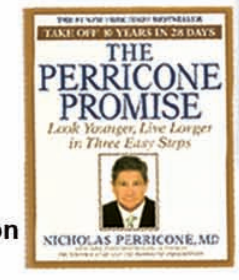

Mona Vie makes NEWS in the September issue of Fortune magazine.

DON'T MISS THIS TREMENDOUS OPPORTUNITY. JOIN US AND IMPROVE YOUR HEALTH & WEALTH. MARIA RAMIREZ WHO HAS BEEN RATED NO.1 FORECASTER BY THE WALL STREET JOURNAL SAYS: " MonaVie is the Fastest Growing Company in the World in the Food & Nutritional beverage category." !!!

INFO. PLEASE CALL KIKI SPIRIDONIDOU - Distributor No. 704617 450.681.6363 www.monavie.com

Υπέγραψε την εκεχειρία η Γεωργία, «αποχώρηση τώρα» λένε στους Ρώσους οι Αμερικανοί

Συνέχεια από σελ 5

νισε η Ράις, τονίζοντας παράλληλα ότι η Ουάσινγκτον ποτέ δεν θα έδινε κάτι στη Τιφλίδα για να υπογράψει, το οποίο δεν θα ήταν προς το συμφέρον της.

Βασικό χαρακτηριστικό του κειμένου αυτού είναι ότι δεν δεσμεύει τη Ρωσία για την «εδαφική ακεραιότητα» της Γεωργίας, αλλά κάνει αναφορά στην «ανεξαρτησία» και την «κυριαρχία» της. Με άλλα λόγια, η Ρωσία δεν δεσμεύεται ότι η Αμπχαζία και η Νότια Οσετία είναι γεωργιανές.

«Δεν πρόκειται για μία συμφωνία για το μέλλον της Αμπχαζίας και της Νότιας Οσετίας» παραδέχτηκε η Ράις στη διάρκεια της πτήσης προς την Τιφλίδα. Η συμφωνία «έχει να κάνει με την απόσυρση των Ρώσων στρατιωτών» τόνισε, λέγοντας ότι τα δυσκολότερα ζητήματα για την τύχη των αποσχιθεισών περιοχών μπορούν να αντιμετωπιστούν αργότερα.

Ο ίδιος ο Γεωργιανός πρόεδρος, πάντως, τόνισε για μία ακόμη φορά, αφού υπέγραψε τη συμφωνία, ότι «δεν θα παραχωρήσουμε ποτέ ούτε ένα τετραγωνικό χιλιόμετρο των εδαφών μας».

Μέρκελ: Δυσανάλογες ρωσικές ενέργειες

Την αποχώρηση της Ρωσίας από τη Γεωργία ζήτησε και η Γερμανίδα καγκελάριος Ανγκελα Μέρκελ από το ρωσικό θέρετρο του Σότσι, όπου είχε συνάντηση με το Ρώσο πρόεδρο Ντμίτρι Μεντβέντεφ, χαρακτηρίζοντας ορισμένες ενέργειες της Μόσχας εναντίον της Γεωργίας «δυσανάλογες».

«Βρήκα ορισμένες από τις ρωσικές ενέργειες δυσανάλογες και, συγκεκριμένα, θεωρώ ότι η παρουσία των ρωσικών στρατευμάτων στη Γεωργία δεν είναι συνετή ενέργεια. Επίσης πιστεύω ότι το σχέδιο έξι σημείων (για την εκεχειρία) πρέπει να υιοθετηθεί αμέσως» είπε η Μέρκελ. Σχετικά με το τι πρέπει να συμβεί στο μέλλον, η Μέρκελ ήταν προσεκτική στα λόγια της και είπε ότι «το σημείο εκκίνησης πρέπει να είναι η εδαφική ακεραιότητα της Γεωργίας».

Μεντβέντεφ: Οσετοί, Αμπχάζιοι προτιμούν Ρωσία

Από την πλευρά του, όμως, ο Ρώσος πρόεδρος ξεκαθάρισε τη δική του στάση, λέγοντας ότι «μετά από όσα συνέβησαν, είναι απίθανο οι Οσετοί και οι Αμπχάζιοι να μπορέσουν να ζήσουν μαζί με τη Γεωργία σε ένα κράτος». Η Μόσχα -πρόσθεσε- θα στηρίξει οποιαδήποτε απόφαση λάβουν οι λαοί στις δύο αποσχιθείσες περιοχές για το μέλλον τους.

Παράλληλα, ο Μεντβέντεφ εμφανίστηκε διαλλακτικός, λέγοντας ότι η Ρωσία «δεν επιθυμεί την επιδείνωση των σχέσεων» με τη Δύση και ότι οι συνέπειες της κρίσης στη Γεωργία θα πρέπει να «ελαχιστοποιηθούν». Εντούτοις, δεν άφησε περιθώρια παρανοήσεων, λέγοντας ότι «εάν κάποιος συνεχίσει να επιτίθεται στους πολίτες μας και στις ειρηνευτικές μας δυνάμεις, βεβαίως θα απαντήσουμε ακριβώς με τον ίδιο τρόπο με τον οποίο απαντήσαμε. Δεν πρέπει να υπάρχει καμία αμφιβολία γι' αυτό».

Σε ό,τι αφορά το ενδεχόμενο μίας διεθνούς ειρηνευτικής δύναμης στη Γεωργία, ο Μεντβέντεφ επικαλέστηκε και πάλι τη θέληση των Αμπχάζιων και των Οσετών για να την εκφράσει τις ρωσικές αντιρρήσεις. «Βεβαίως και δεν είμαστε αντίθετοι σε κάποια διεθνή δύναμη ειρήνης, ωστόσο το ζήτημα δεν εξαρτάται μόνο από τη δική μας θέση. Το πρόβλημα είναι ότι οι ίδιοι οι Οσέτιοι του Νότου και οι Αμπχάζιοι δεν εμπιστεύονται κανέναν εκτός από τις ρωσικές ειρηνευτικές δυνάμεις», είπε.

Νωρίτερα, υφυπουργός Εξωτερικών της Ρωσίας Αλεξάντρ Γκρούσκο είχε αναφέρει σε συνέντευξή του ότι η επιθυμία της Τιφλίδας να διεθνοποιήσει την επιχείρηση για τη διατήρηση της ειρήνης «δεν πρόκειται να πραγματοποιηθεί» και ότι η Νότιος Οσετία δεν πρόκειται να αποδεχθεί γι' αυτήν άλλον «από την ρωσική δύναμη».

Μεταφορές στην Ελλάδα
και σε όλο τον κόσμο

TRAFIC ORIGINAL OUTREMER
International Freight Forwarders
MOVE YOUR FURNITURE AND PERSONAL BELONGINGS ANYWHERE IN THE WORLD WITH EASE OF MIND
3250 Sartelon, Ville St-Laurent
(γωνία Henri-Bourassa)
514-333-9099
fax: 514-333-9979
info@trafficoriginal.com · www.trafficoriginal.com

Τώρα στην νέα μας διεύθυνση. Now New Location.

ΓΙΑ ΤΙΣ ΜΕΤΑΦΟΡΕΣ ΣΑΣ ΑΠΟ ΤΟ ΜΟΝΤΡΕΑΛ ΣΑΣ ΕΞΥΠΗΡΕΤΟΥΝ ΠΡΟΣΩΠΙΚΑ
Ο ΓΙΑΝΝΗΣ, ΗΡΑΚΛΗΣ ΤΖΟΥΓΚΡΑΚΗΣ ΚΑΙ Ο ΔΗΜΗΤΡΗΣ ΝΤΟΝΑΣ

PÊCHES
Pr. du Chili
grosseur/size 50
PEACHES
77¢ lb 1.70/kg
POMMES DE TERRE BLANCHES LAVÉES
pr. du Québec
sac 10 lb/bag
WHITE POTATOES
1.97 ch. ea.
BROCOLI
Pr. du Québec
grosseur/size 18
BROCCOLI
77¢ ch. ea.
CERISES
Pr. des E.U.
grosseur/size 10
CHERRIES
1.97 lb 4.34/kg
MOURELATOS
Le Jardin de la Méditerranée
The Garden of the Mediterranean
DEVANT D'AGNEAU
LAMB FRONT
2.29 lb 5.05/kg
FETA DE CHÈVRE
Agropur
GOAT FETA
5.99 lb 1.32/100g
agropur
TOURTIÈRE
Roy
ROY
TOURTIÈRE
1.99 ch. ea.
SAUCISSES FUMÉES
Hygrade
450 g
WIENERS
2/3.00 ch. ea.
Hygrade
Suprême
BAR-B-Q
AILES DE POULET
CHICKEN WINGS
1.97 lb 4.34/kg
Mortadelle
Roma
Mortadella
ROMA
3.99 lb 88¢/100 g
YOGURT
Teneur réduit en gras
Astro
650-750 g
assortis/assorted
Low in fat
YOGURT
Astro
ORIGINAL 3%
Plain Yogourt
Yogourt nature
1.79 ch. ea.
ROULÉES SUISSE
7 days, 200g
assortis/assorted
SWISS ROLLS
7 DAYS
Swiss Roll
99¢ ch. ea.
HUILE D'OLIVE
Aurora 2 L
OLIVE OIL
Aurora
9.99 ch. ea.
TARTES
340 g
Gaudet
assortis/
assorted
PIES
1.79 ch. ea.
ESSUIE-TOUT
Majesta
2 rlx/rolls
PAPER TOWELS
MAJESTA
69¢ ch. ea.
HUILE D'OLIVE
EXTRA VIERGE
Pandora
3 L
EXTRA VIRGIN
OLIVE OIL
PANDORA
18.99 ch. ea.
Spéciaux en vigueur du 18 au 24 aout 2008
4919, NOTRE-DAME, CHOMEDEY
681-4300
4957, ST-JEAN, PIERREFONDS
620-4200
1855, O'BRIEN, ST-LAURENT
956-0100
Specials effective from August 18th to August 24th, 2008

MARCHÉ Adonis

LA VARIÉTÉ DANS LE CHOIX C'EST L'APPÉTIT DANS LE PLAT !

PLUS QU'UN SUPER MARCHÉ VIVEZ L'EXPÉRIENCE

www.adonisproducts.com

De notre rôtisserie / From our grill

DELICIEUX

PLAT DE RIZ AU POULET OU RIZ AUX ÉPINARDS À LA VIANDE
FORMAT PETIT
3,49 ch. co.

Le Royaume de la Fraîcheur / The Freshness Kingdom

PIMENTS ROUGE, ORANGE OU JAUNE
RED, ORANGE, YELLOW PEPPER
HOLLANDE
1,79 lb. 3,95 kg

CELERI
CELERY
GR. 24 SIZE
QUÉBEC
59¢ ch. co.

ÉCHALOTTE
GREEN ONIONS
QUÉBEC
4/1,00

RADIS EN FEUILLES
TOP RADISH
QUÉBEC
2/1,00

PÊCHES
PEACHES
2 1/2
É-U/USA
69¢ lb 1,52 kg

POIRES BARTLETT
PEARS
GR. 100 SIZE
É-U/USA
79¢ lb 1,74 kg

RAISIN ROUGE SANS PÉPINS
SEEDLESS RED RAISINS
É-U/USA
99¢ lb 2,18 kg

CANTALOUPE
CANTALOUP
GR. 15 SIZE
É-U/USA
99¢ ch. co.

Poissonnerie Syrène de la mer
1805 Sauvé O. et Adonis 4601 Des Sources

SI LA TEMPÉRATURE LE PERMET

AIGLEFIN ENTIER FRAIS
FRESH WHOLE HADDOCK
2,49 lb. 5,49 kg

RONDELLE DE CALMAR RAFRAÎCHIE
REFRESHED LARGE SQUID RING
2,99 lb. 4,59 kg

Charcuterie de Qualité / Quality delicatessen

JAMBON CUIT FUMÉ
COOKED SMOKED HAM
«CHARCUTERIE PARISIENNE»
4,99 lb. 10,99 kg

BOCCONCINI SAPUTO
5,44 lb. 11,99 kg

PROSCUITO SAN DANIELLE
7,99 lb. 17,61 kg

FROMAGE FETA CANADIEN
CANADIAN FETA CHEESE
2,99 lb. 6,59 kg WOW

FROMAGE BRIE CLAUDEL
CHEESE
7,69 lb. 16,95kg

FROMAGE EMMENTHAL SUISSE
SWISS EMMENTHAL CHEESE
6,78 lb. 14,95kg

De nos réfrigérateurs / Our fridges

FROMAGE RÂPÉ
SHREDED CHEESE
CHOIX VARIÉS/ASSORTED
KRAFT
380 G
400 G
5,29 ch. co.

BOLOGNE DE POULET
CHICKEN BOLOGNA
MAPLELODGE
375 G
99¢ ch. co.

CRÈME DE TABLE 15%
TABLE CREAM 15%
LACTANCIA
500 ML
1,99 ch. co.

YOGOURTS NATURALIA
YOGURT
CHOIX VARIÉS/ASSORTED
DANONE
650 G
8 X 100 G
2,99 ch. co.

SAUSISSES GRECQUE
LOUKANIKA
GREEK SAUSAGE
SALAMINA
3,63 lb. 7,99 kg

FROMAGE EN BLOC
CHEESE
CHOIX VARIÉS/ASSORTED
LACTANCIA
520 G
4,99 ch. co.

Les surgelés / Frozen food

MÉLANGE LÉGUMES SAVEUR D'ASIE
VEGETABLE MEDLEY
ASIAN FLAVOR
RÉGAL
1 KG
99¢ ch. co.

FÈVES VERTES CONGELÉES
FROZEN GREEN BEANS
CEDAR
750 G
2,25 ch. co.

SARDINES CONGELÉES
FROZEN SARDINE
LAGOON
800 G
1,99 ch. co.

Viandes Fraîches / Fresh Meat

FILET MIGNON MARINÉ
MARINATED
7,25 lb. 15,99 kg

FAUX FILET DE BOEUF
SPENCER STEAK
4,29 lb. 9,46 kg

AGNEAU HACHÉ
GROUNDED LAMB
2,49 lb. 5,49 kg

KAFTA «BOEUF PRÉPARÉ À LA LIBANAISE»
LIBANESE BEEF KAFTA

Frais du jour / Fresh daily

TORTILLA
MOYEN
MEDIUM
CASA MENDOZA
340 G
1,99 ch. co.

TORTILLA
GRAND
LARGE
CASA MENDOZA
384 G - 640 G
2,49 ch. co.

Épicerie Universelle / Universal Grocery

TAHINEH AL-RABIH
907 G
5,99 ch. co.

HUILE D'OLIVES EXTRA VIERGE PRESSÉE À FROID
COLD PRESSED EXTRA VIRGIN OIL
CEDAR
3 L
16,99 ch. co.

HUILE DE MAÏS 100% PURE SANS CHOLESTEROL
100% PURE CORN OIL CHOLESTEROL FREE
MAZOLA
2,84 L
7,79 ch. co.

BIÈRES
BEERS
CORONA
12 X 330 ML
12,79 ch. co.

EAU DE SOURCE NATURELLE
NATURAL SPRING WATER
NAYA
55¢ 1,5 L
6,49 12 x 1,5 L

COCKTAIL AUX LÉGUMES RÉGULIER OU PIQUANT
GARDEN COCKTAIL REGULAR OR SPICY
MOTT'S
945 ML
99¢ ch. co.
WOW 1/2 prix

JUS
JUICE
CHOIX VARIÉS/ASSORTED
OASIS
960 ML
99¢ ch. co.

BOISSON GAZEUSE CLASSIQUE OU DIÈTE
SOFT DRINK CLASSIC OR DIET
PEPSI
7UP
24 X 355 ML
6,99 ch. co.

BISCUIT HALLEY AU CHOCOLAT
HALLEY CHOCOLATE COOKIE
ULKER
5 X 30 G
3/99¢

BISKREM BISCUIT CRÈME DE CHOCOLAT
CHOCOLATE AND CREAM COOKIE
ULKER
120 G
2/1,00

BISCUITS ORIENTAUX AUX SÉSAMES
ORIENTAL SESAME COOKIES
CEDAR
454 G
2,25 ch. co.

SNACK PAKS
CHOIX VARIÉS/ASSORTED
CHRISTIES
168 G - 210 G
2/3,00 WOW

HARICOTS PINTO
PINTO BEANS
CEDAR
540 ML
2/1,00

POINTE D'ASPERGES VERTES EN BOCAL
GREEN ASPARGUS TIPS IN BOWL
CEDAR
341 ML
99¢ ch. co.

COEURS DE PALMIERS EN DÉS
DICED PALM HEARTS
CEDAR
398 ML
99¢ ch. co.

VINAIGRETTE
SALAD DRESSING
CHOIX VARIÉS/ASSORTED
CIBONA
250 ML
99¢ ch. co.

RIZ CALROSE
RICE
CEDAR
4 KG
6,79 ch. co.

CONFITURE DE FRAISES OU QUATRE FRUITS SEULEMENT
STRAWBERRY JAM
OR FOUR FRUITS ONLY
DELPHI
375 ML
99¢ ch. co.

POUDING
CHOIX VARIÉS/ASSORTED
HUNT'S
JELLO
4 X 99 G
1,25 ch. co.

CÉRÉALES BIOLOGIQUE
ORGANIC CEREALS
CHOIX VARIÉS/ASSORTED
NATURE'S PATH
312 G - 400 G
2,99 ch. co.
WOW

Venez visitez notre site internet
Visit our web site
www.adonisproducts.com

Nous nous réservons le droit de limiter les quantités *ou jusqu'à épuisement de la marchandise. Le texte prévaut sur la photo

4601, boul. Des Sources
Dollard-des-Ormeaux
514-685-5050

2001 SAUVÉ O.
(Angle l'acadie)
514-382-8606

705, boul. Curé-Labelle
(entre Samson et Notre-Dame)
CHOMEDEY, Laval
450-978-2333

HEURES D'OUVERTURES

Lundi - mardi - mercredi	9 h 00 à 20 h 00
Jeudi - vendredi	9 h 00 à 21 h 00
Samedi	9 h 00 à 18 h 30
Dimanche	9 h 00 à 18 h 00

SUPER SPÉCIAUX
SUPER SPECIALS
18 19 20 21 22 23 24 AOÛT AUGUST 2008*